



**BASES TÈCNIQUES PER A LA RENOVACIÓ DE LA XARXA DE
DISTRIBUCIÓ D'AIGUA POTABLE AL TRAM DE L'AVINGUDA
VILA DE TOSSA ENTRE F. MISTRAL I A. CLAVÉ**

NOVEMBRE 2017



MEMÒRIA

DOCUMENT NÚM. 1: MEMÒRIA I ANNEXOS

ÍNDIX DE LA MEMÒRIA

1.	ANTECEDENTS	2
2.	ORDRE DE REDACCIÓ DE LES BASES TÈCNIQUES	2
3.	OBJECTE DE LES BASES TÈCNIQUES	2
4.	JUSTIFICACIÓ DE LA NECESSITAT DE L'OBRA I VIABILITAT DE L'ACTUACIÓ	3
5.	NORMATIVA URBANÍSTICA I ESTUDIS TÈCNICS PRECEDENTS	4
6.	SITUACIÓ I DISPONIBILITAT DELS TERRENYS	4
7.	OBRES PREEXISTENTS I CONNEXIÓ AMB LES DE LES BASES TÈCNIQUES	4
8.	DESCRIPCIÓ DE LES OBRES	4
9.	TERMINI D'EXECUCIÓ	7
10.	TERMINI DE GARANTIA	7
11.	PLA D'EXECUCIÓ DE LES OBRES	7
12.	RESUM DEL PRESSUPOST	7
13.	REVISIÓ DE PREUS	7
14.	CLASSIFICACIÓ DEL CONTRACTISTA	8
15.	JUSTIFICACIÓ D'OBRA COMPLETA	8
16.	NORMATIVA D'ACCESSIBILITAT I SUPRESSIÓ DE BARRERES ARQUITECTÒNIQUES	8
17.	RELACIÓ VALORADA DELS BÉNS AFECTATS	8
18.	AUTORITZACIONS ADMINISTRATIVES	8
19.	DOCUMENTS DE QUÈ CONSTEN LES BASES TÈCNIQUES	9
20.	CONCLUSIÓ	11

ÍNDIX DELS ANNEXOS

1. REPORTATGE FOTOGRÀFIC
2. ESTUDIS COMPANYIES – SERVEIS AFECTATS –
3. ESTUDI BÀSIC DE SEGURETAT I SALUT

MEMÒRIA

1. Antecedents

El tram de carrer que es vol reurbanitzar forma part del teixit urbà consolidat de la població dins del casc antic de Lloret de Mar.

El tram de carrer que es projecta renovar es troba en una via arterial del municipi, la calçada del qual és de titularitat del Departament de Carreteres. La vorera oposada a la zona d'actuació ja va ser renovada d'acord amb el Pla director de l'Ajuntament.

La xarxa d'abastament d'aigua potable, en aquest punt dona servei a una part important del municipi. La canonada és de fibrociment i actualment presenta un estat de degradació important i el qual posa en perill imminent la continuïtat del servei aigües avall.

Per tot això, requereix d'una intervenció que en renovi les parts més afectades, que alhora s'aprofitarà per a renovar el paviment i infraestructures de serveis malmeses, de tal manera que es pugui donar compliment a la normativa d'accessibilitat i ambiental.

2. Ordre de redacció de les bases tècniques

L'Ajuntament de Lloret de Mar ha encarregat als Serveis Tècnics Municipals la redacció d'aquestes bases tècniques.

3. Objecte de les bases tècniques

Constitueix l'objecte d'aquestes bases tècniques definir la solució adoptada per a satisfer les necessitats exposades en els antecedents i en l'ordre de redacció del mateix, amb estricte compliment del que disposa el Reial decret legislatiu 3/2011, de 14 de novembre, pel qual s'aprova el text refós de la Llei de contractes del sector públic (en endavant TRLCSP), el Decret 179/1995, de 13 de juny, pel qual s'aprova el Reglament d'obres, activitats i serveis dels ens locals (en endavant ROAS) i la resta de normativa general o sectorial que li sigui aplicable.

L'obra té la consideració d'ordinària de reforma d'acord amb el que es disposa en els articles 9 i 12 del Reglament d'obres, activitats i serveis dels ens locals.

4. Justificació de la necessitat de l'obra i viabilitat de l'actuació

La xarxa d'abastament d'aigua potable, en aquest punt dona servei a una part important del municipi. La canonada és de fibrociment i actualment presenta un estat de degradació important i el qual posa en perill imminent la continuïtat del servei aigües avall. Requereix d'una intervenció que en renovi les parts més afectades, que alhora s'incardinarà a renovar el paviment i infraestructures de serveis malmeses, de tal manera que es pugui donar compliment a la normativa d'accessibilitat i ambiental.

La nova urbanització de la superfície dels carrers que renovi els materials ha d'aconseguir fer més atractiu l'entorn i, alhora, donar preferència al trànsit de les persones respecte el trànsit de vehicles.

La renovació de paviments es farà de manera que es pugui donar compliment a la normativa d'accessibilitat vigent prioritzant l'eliminació d'obstacles i barreres i proporcionant un pas més ampli de voreres per als vianants sense desnivells.

Les obres tenen caràcter provisional, en el sentit que està previst eixamplar la vorera, dins el marc de l'estrenyiment de la calçada i eliminació de la franja de separació entre sentits un cop hagin finalitzat les obres de perllongament de l'Autopista C-32.

Així doncs, les bases tècniques inclouen la renovació i millora de les instal·lacions dels serveis següents: Aigua potable i enllumenat públic.

Les obres que afecten a l'aigua potable serviran per a poder renovar i redimensionar les xarxes actuals existents.

El nou enllumenat públic serà més eficaç proporcionant una millor il·luminació del carrer, amb una major uniformitat de nivell lumínic i menor consum elèctric. Al mateix temps, la il·luminació proporcionada i el disseny de les lluminàries han d'acomplir una rellevant funció ornamental.

Un cop finalitzades les obres, la millora estètica i funcional obtinguda ha de proporcionar una major afluència de persones, així com un augment en la comoditat en l'ús de l'espai públic, que repercutirà de manera positiva en el benestar dels veïns i la població en general.

5. Normativa urbanística i estudis tècnics precedents

La normativa urbanística considerada és la que recull el vigent Pla d'Ordenació Urbana Municipal de Lloret de Mar.

L'Ajuntament de Lloret de Mar en els darrers anys ha vingut realitzant un important esforç per a la renovació de paviments en els carrers que formen part de l'illa de vianants i el seu entorn. Les obres definides en aquestes bases tècniques donen continuïtat a les ja executades en els carrers del voltant tant pel que fa a distribució d'espais en superfície, materials emprats, infraestructures de serveis i connectivitat per als usuaris.

6. Situació i disponibilitat dels terrenys

Les obres definides en les bases tècniques s'han circumscrit íntegrament a l'àmbit de vialitat de titularitat municipal. En cap cas s'afectarà l'ample de la calçada, atès que l'encintat de la vorera es manté invariable

7. Obres preexistents i connexió amb les de les bases tècniques

Tota l'obra projectada és de nova implantació en substitució de l'existent, fins i tot les xarxes d'enllumenat públic i aigua potable. Les instal·lacions es construiran per a ésser enllaçades amb les existents i també es completen la resta d'elements necessaris per a una urbanització correcta del vial com són la senyalització viària i la dotació del mobiliari urbà.

8. Descripció de les obres

Les obres contemplades quedaran suficientment definides en la documentació gràfica i pressupostària de les bases tècniques

A continuació es detallen els principals apartats:

8.1 Enderrocs i moviments de terres

Les feines d'enderroc abasten l'asfalt, les voreres de panot i vorades, així com el rebaix del terreny per a la formació de la caixa de paviment, que serà de l'ordre de 25 cm.

Igualment comprenen el transport de la runa a un abocador degudament autoritzat per a la gestió de residus de la construcció d'acord amb el Decret 89/2010, de 29 de juny, pel qual s'aprova el Programa de gestió de residus de la construcció de Catalunya (PROGROC), es regula la producció i gestió dels residus de la construcció i demolició, i el cànon sobre la deposició controlada dels residus de la construcció i el Decret 197/2016, de 23 de febrer, sobre la comunicació prèvia en matèria de residus i sobre els registres generals de persones productores i gestores de residus de Catalunya.

8.2 Sanejament

La xarxa de sanejament existent, està formada per un calaix de formigó el qual es troba en un estat de conservació acceptable. Per tant no està prevista cap afectació.

8.3 Aigua potable

La instal·lació d'aigua potable es farà nova en tota la llargada del carrer, anirà soterrada per la vorera i serà construïda amb canonada de Fosa Dúctil principalment, i de Polietilè d'Alta Densitat, segons el seu diàmetre. Es durà a terme d'acord amb les indicacions del Servei de distribució d'Aigua Potable d'aquest Ajuntament.

8.4 Enllumenat públic i fibra òptica municipal

Per a la renovació de l'enllumenat públic s'ha previst la col·locació soterrada de tubs flexibles de PE de 90 mm per a l'enllumenat, per al cablejat i PE 110 mm com a previsió per a la xarxa de fibra òptica, a més d'arquetes de registre de 40x40 i 606x60 respectivament.

Es renovaran completament els 3 punts de llum actuals i es col·locaran amb columna cilíndrica d'alumini de 8 m d'alçada i braç de 0,4 m amb doble llumenera a diferent alçada per a il·luminar tant la calçada com la vorera. Les llumeneres seran de VSAP 150 W tipus TST-404 de Carandini o equivalent. A més s'instal·larà un nou punt de llum per tal d'adequar la il·luminació del pas de vianants que hi ha a l'Av. Vila Tossa, 60, format per columna cilíndrica d'alumini de 4,5m i igualment llumenera TST-404 de 100 W de Carandini o equivalent.

8.5 Pavimentació

Els treballs de pavimentació comprenen l'estesa i compactat d'una capa de base de sauló de 25 cm compactada fins al 98 % del PM. Prèviament a la seva estesa i compactació, s'executaran les rases per les diverses instal·lacions i un cop s'hagin reblert amb sòl seleccionat es procedirà a compactar-les fins a assolir el 95 % del PM.

El paviment de la vorera s'ha previst amb peces de formigó prefabricat de 40x40x6 rosat i buixardat, sobre una base de 20 cm formigó HM-15. Tanmateix, el paviment en les entrades d'aparcaments amb flux elevat de vehicles estarà format per llambordí prefabricat de 20x10x8 cm col·locat a l'estesa sobre base de formigó.

Els guals per a vianants i vehicles s'executaran amb peces prefabricades de morter ciment, amb capçal aixamfranat per al primer cas i bisellat per al segon.

8.6 Telefonía

D'acord la informació disponible de serveis, la xarxa actual de TC present al tram d'actuació es troba soterrada o bé grapada en façana en la seva totalitat. Els treballs a dur a terme no van més enllà de la recol·locació a rasant de pericons de registre o l'adequació de trams que presentin alguna deficiència.

8.7 Baixa tensió

D'acord la informació disponible de serveis, la xarxa actual de BT present al tram d'actuació es troba soterrada o bé grapada en façana en la seva totalitat. Els treballs a dur a terme no van més enllà de la recol·locació a rasant de pericons de registre o l'adequació de trams que presentin alguna deficiència. Es deixarà en previsió el metre de secció de vorera més proper al límit amb el sòl privat, lliure de serveis en previsió per a la xarxa soterrada de BT.

8.8 Jardineria i Mobiliari urbà

El mobiliari urbà comprendrà papereres, pilones i la resta d'elements necessaris per a ordenar els espais de la superfície.

8.9 Senyalització

El nou vial s'acabarà amb la senyalització horitzontal i vertical, d'acord amb els criteris de la Policia Local.

9. Termini d'execució

El termini d'execució previst des de l'inici fins l'acabament total de les obres és de 16 setmanes per a cada una de les fases.

10. Termini de garantia

Es fixa com a període de garantia d'aquestes obres, d'acord amb l'article 235.3 del TRLCSP, dos anys des de la data de la seva recepció per part de l'Ajuntament.

11. Pla d'execució de les obres

El contractista adjudicatari presentarà, per a ésser aprovat per la Direcció d'Obra en el moment de formalitzar l'Acta de Replanteig, un pla d'execució de les mateixes amb indicació de la fases en que proposa executar-la i la seva durada.

12. Resum del pressupost

CONCEPTE	IMPORT
Pressupost d'Execució Material	55.571,68 €
Despeses Generals 13%	7.224,32 €
Benefici Industrial 6%	3.334,30 €
Subtotal	66.130,30 €
IVA 21%	13.887,36 €
Pressupost d'execució per contracte	80.017,66 €
Renovació d'elements de la xarxa d'abastament (IVA inclòs)	33.991,11 €
Substitució d'instal·lació d'enllumenat públic (IVA inclòs)	10.753,45 €
Pressupost per a coneixement de l'Administració	124.762,22 €

Puja el present pressupost per a coneixement de l'Administració a la quantitat de **CENT VINT-I-QUATRE MIL SET-CENTS SEIXANTA-DOS euros amb VINT-I-DOS cèntims.**

13. Revisió de preus

Atès que el termini d'execució de l'obra és inferior a 2 anys, no procedeix la revisió de preus, d'acord amb l'article 89.5 del TRLCSP.

14. Classificació del contractista

Atenent a l'import del pressupost de les bases tècniques, no és exigible la classificació oficial del contractista.

15. Justificació d'obra completa

Als efectes que preveu l'art. 13 del vigent Reglament d'Obres Activitats i Serveis dels Ens Locals, decret 179/1995, de 13 de juny, els treballs definits en les bases tècniques constitueixen una obra completa i apta per a ésser lliurada a l'ús públic immediatament efectuada la seva recepció.

16. Normativa d'accessibilitat i supressió de barreres arquitectòniques

Les obres definides en les presents bases tècniques s'ajusten en tot allò possible a les previsions de l'Ordre VIV/561/2010, d'1 de febrer, i del Decret 135/1995, de 24 de març, de desplegament de la Llei 20/1991, de 25 de novembre, de promoció de l'accessibilitat i de supressió de barreres arquitectòniques.

17. Relació valorada dels béns afectats

Com s'ha exposat en l'apartat núm. 6 d'aquesta Memòria, els terrenys, en l'àmbit objecte d'aquestes bases tècniques, són de titularitat municipal i qualificats com a vial .

18. Autoritzacions administratives

Es comunicarà l'inici de les obres Departament de Territori i Sostenibilitat (àrees d'Urbanisme i Infraestructures de Mobilitat) de la Generalitat de Catalunya, donat que l'execució de les obres pot comportar talls puntuals al trànsit de l'avinguda Vila de Tossa.

19. Documents de què consten les bases tècniques

DOCUMENT Nº1. MEMÒRIA I ANNEXOS

MEMÒRIA

1. ANTECEDENTS
2. ORDRE DE REDACCIÓ DE LES BASES TÈCNIQUES
3. OBJECTE DE LES BASES TÈCNIQUES
4. JUSTIFICACIÓ DE LA NECESSITAT DE L'OBRA I VIABILITAT DE L'ACTUACIÓ
5. NORMATIVA URBANÍSTICA I ESTUDIS TÈCNICS PRECEDENTS
6. SITUACIÓ I DISPONIBILITAT DELS TERRENYS
7. OBRES PREEXISTENTS I CONNEXIÓ AMB LES DE LES BASES TÈCNIQUES
8. DESCRIPCIÓ DE LES OBRES
9. TERMINI D'EXECUCIÓ
10. TERMINI DE GARANTIA
11. PLA D'EXECUCIÓ DE LES OBRES
12. RESUM DEL PRESSUPOST
13. REVISIÓ DE PREUS
14. CLASSIFICACIÓ DEL CONTRACTISTA
15. JUSTIFICACIÓ D'OBRA COMPLETA
16. NORMATIVA D'ACCESSIBILITAT I SUPRESSIÓ DE BARRERES ARQUITECTÒNIQUES
17. RELACIÓ VALORADA DELS BÉNS AFECTATS
18. AUTORITZACIONS ADMINISTRATIVES
19. DOCUMENTS DE QUÈ CONSTEN LES BASES TÈCNIQUES
20. CONCLUSIÓ

ANNEXOS

1. REPORTATGE FOTOGRÀFIC
2. ESTUDIS COMPANYIES – SERVEIS AFECTATS –
3. ESTUDI BÀSIC DE SEGURETAT I SALUT

DOCUMENT Nº 2. PLÀNOLS

Plànol núm. 1	Situació
Plànol núm. 2	Topogràfic estat actual
Plànol núm. 3	Planta POUM
Plànol núm. 4	Planta aigua existent
Plànol núm. 5	Planta clavegueram existent
Plànol núm. 6	Enllumenat públic existent
Plànol núm. 7	Planta baixa i mitja tensió existent
Plànol núm. 8	Planta telefonia existent
Plànol núm. 9	Planta gas existent
Plànol núm. 10	Planta Paviments proposta
Plànol núm. 11	Aigua potable proposta
Plànol núm. 12	Enllumenat proposta
Plànol núm. 13	Detalls de paviment
Plànol núm. 14	Detalls Abastament
Plànol núm. 15	Detalls Enllumenat

DOCUMENT Nº 3. PLEC DE CONDICIONS

DOCUMENT Nº 4 : PRESSUPOST

- QUADRE DE PREUS 1
- QUADRE DE PREUS 2
- JUSTIFICACIÓ DE PREUS
- AMIDAMENTS
- PRESSUPOSTOS PARCIALS
- PRESSUPOST GENERAL

20. Conclusió

Amb tot allò exposat en les presents bases tècniques s'estima suficientment detallada l'obra per tal que pugui servir de base per a la seva contractació i efectiva construcció.

Lloret de Mar, novembre de 2017.

L'Alcalde

L'Enginyer Municipal

Jaume Dulsat i Rodríguez

Joel Vives i Torrents



RECALL FOTOGRAFIC









ANNEX SERVEIS AFECTATS



Ref: 346839

Señores:

En relación a su solicitud con fecha 24/03/2017, Ref: 346839, les adjuntamos el grafiado de los planos solicitados correspondientes a las instalaciones subterráneas de ENDESA DISTRIBUCIÓN ELÉCTRICA S.L.

Por otro lado, les indicamos que los datos facilitados son a título orientativo, ya que pueden haber resultado afectados por la topografía del terreno y/o otros trabajos, y tienen validez para el proyecto.

Les recordamos que de acuerdo con la Orden TIC 341 de 22 de julio a la hora de la ejecución de este proyecto, deberán volver a solicitarnos servicios y, dependiendo de la zona de afectación, realizar el reconocimiento y firma de la Acta de Control.

Quedamos a su disposición para cualquier duda y aprovechamos la ocasión para saludarles.

Anexos:

Planos, numerados 346839 - 8216329 - BT, 346839 - 8216330 - BT, 346839 - 8216279 - AT-MT, 346839 - 8216280 - AT-MT

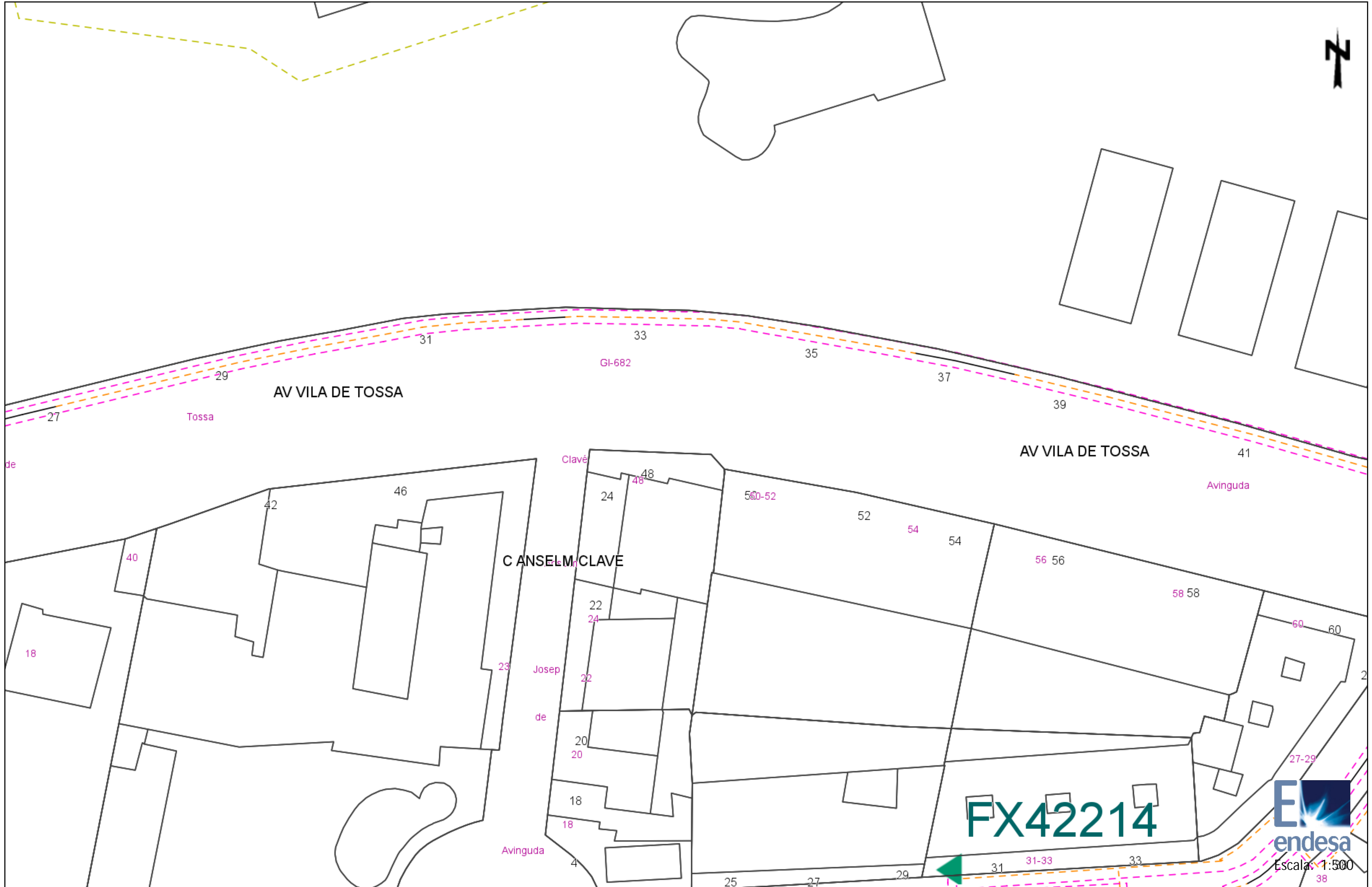

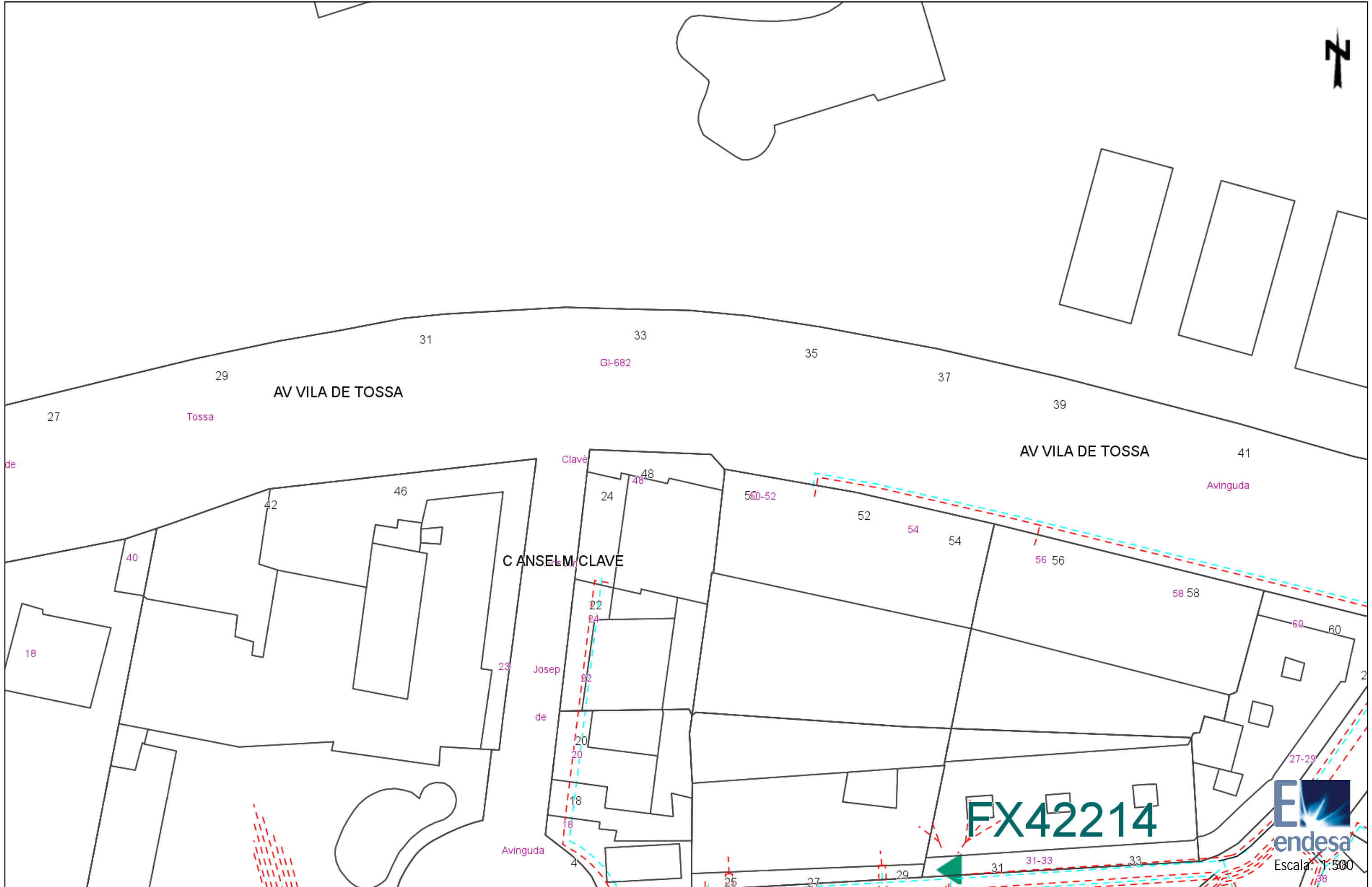







RECOMENDACIONES BÁSICAS EN LA REALIZACIÓN DE OBRAS CON EXISTENCIA DE RED ELÉCTRICA

RECOMENDACIONES DE SEGURIDAD

1. Como cumplimiento del artículo 24 apartado 2 de la Ley 31 de 1995 de Prevención de Riesgos Laborales, les informamos de los riesgos inherentes a la propia instalación eléctrica: riesgo de paso de corriente y riesgo de cortocircuito.
2. El personal que efectúe la apertura, en el momento de realización de catas para la localización de cables eléctricos, añada a su equipo de protección individual (EPI), elementos que aumenten la seguridad personal ante posibles contactos eléctricos, directos e indirectos, y cortocircuitos, tales como:
 - a) Guantes aislantes que se puedan colocar debajo de los de protección mecánica.
 - b) Botas aislantes
 - c) Gafas de protección
3. Señalizar la zona de existencia de cables.
4. No descubrir los cables hasta que no sea necesario.
5. Mantener descubiertos los cables el menor tiempo posible.
6. Si se ha de trabajar en proximidad de cables descubiertos, taparlos con placas de neopreno y si están en el paso de personas disponer de elementos que eviten pisar los cables.
7. Sujetar los cables mediante placas de neopreno y cuerdas aislantes, si por motivos de ejecución de la obra hubiera cables descolgados, de forma que no queden forzados ni con ángulos cerrados, de forma que mantengan su posición inicial.
8. Realizar las operaciones 5 y 6 bajo supervisión de personal cualificado.

RECOMENDACIONES PARA LA REALIZACIÓN DE CATAS

Realizar las catas manualmente, ayudándose de la paleta para hacer micro catas de 20 cm. de profundidad.

Se recomienda que la anchura de la cata sea de 60 cm. en el sentido de la canalización y de 50 cm. como mínimo en sentido transversal a cada lado de:

- La futura traza de la canalización.
- La cota del eje de la canalización.

RESTITUCIÓN DE LAS PROTECCIONES DE LOS CABLES

Las líneas eléctricas deben quedar protegidas de posibles agresiones externas, y por ello se han de señalar y proteger. Una vez se haya descubierto un cable o cables eléctricos se debe restituir las protecciones tal como indica la figura siguiente y atendiendo a los procedimientos de Endesa Distribución Eléctrica DMH001 (MT) y CML003 (BT).

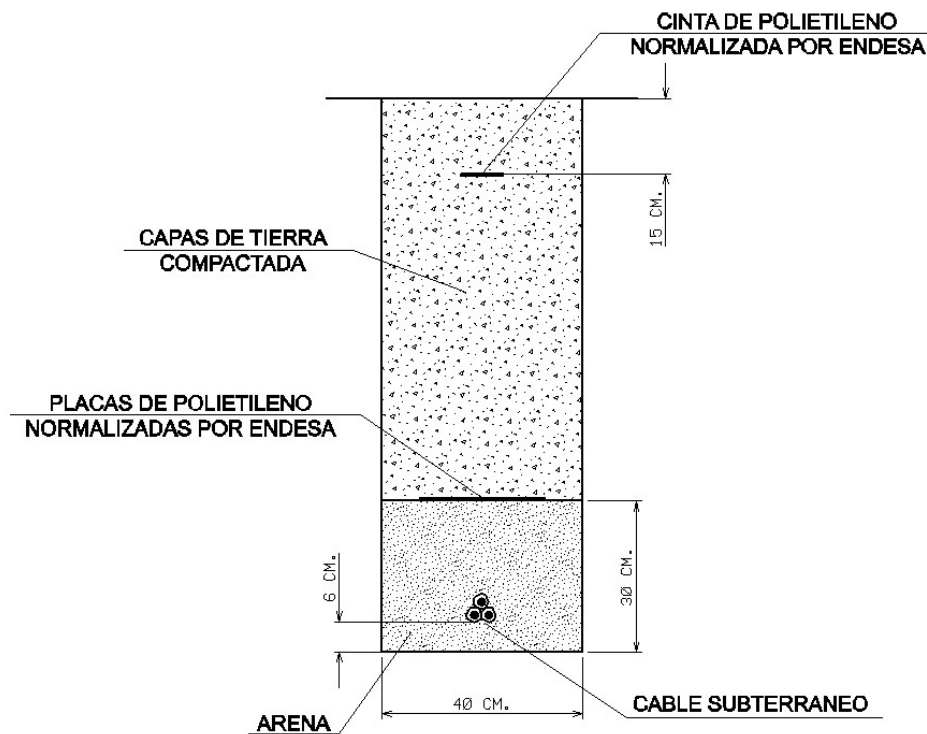

En caso de dudas o configuraciones complejas, consultar con la Zona de Distribución correspondiente de ENDESA DISTRIBUCIÓN ELÉCTRICA, S.L...

Todas estas indicaciones quedan supeditadas a las instrucciones puntuales del personal técnico de ENDESA DISTRIBUCIÓN ELÉCTRICA, S.L...

SEPARACIÓN DE SERVICIOS

Se debe seguir lo ordenado en el Decreto 120/1992 de 28 de Abril, modificado parcialmente por el Decreto 196/1992, así como lo indicado en la Orden del 5 de julio de 1993 (DOG 1782 11-8-93).

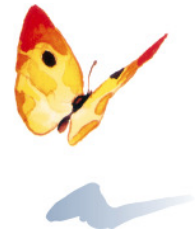

Condicionantes Particulares Gas Natural Catalunya SDG, S.A.

Es de nuestro interés poner en su conocimiento los condicionantes que habrá de observar en los trabajos en proximidad de instalaciones propiedad de Gas Natural Catalunya SDG, S.A. y/o Gas Natural Redes GLP, S.A. (en adelante GAS NATURAL):

- La información aportada es confidencial y de uso exclusivo para el que se solicita, siendo responsabilidad del solicitante el uso indebido de la misma.
- El plano que se les envía refleja la situación aproximada de las instalaciones propiedad de GAS NATURAL.
- Los datos contenidos en los planos tienen carácter orientativo: corresponden a lo registrado en nuestros archivos hasta el día de la fecha, lo cual no puede ser interpretado como garantía absoluta de responder fielmente a la realidad de la ubicación de las instalaciones grafiadas.
- La información refleja la situación de las redes en el momento de su instalación. Esta información puede haber variado desde entonces por actuaciones de terceros en la zona, de forma que tanto la posición de la red, como las referencias fijas pueden haber sido alteradas respecto a lo reflejado en los planos. En consecuencia, por razones de seguridad se recomienda realizar los trabajos de excavación a mano en las inmediaciones de las redes de GAS NATURAL.
- Si el inicio de la ejecución material de los trabajos objeto de esta solicitud es posterior a **tres a meses** de la fecha actual, deberá solicitar de nuevo los servicios existentes para garantizar el grado de actualización de la información.
- El envío de esta información no supone la autorización ni conformidad por parte de GAS NATURAL al proyecto de obra en curso, ni exonera a quienes lo ejecutaran de las responsabilidades en que incurran por daños y perjuicios a nuestras instalaciones.
- En la zona solicitada pueden existir instalaciones de gas propiedad de clientes cuyos trazados no se han incluido en los planos anexados.
- La entidad solicitante comunicará el inicio de sus actividades a GAS NATURAL **al menos con 72 horas de antelación**, dirigiéndose a Servicios Técnicos de la provincia correspondiente, enviando al efecto el escrito que se anexa al final de estos condicionantes. Es imprescindible citar en la misma la referencia indicada en la solicitud de la información a través de la plataforma de internet. La dirección de envío de esta documentación es uinicio@gasnatural.com:
- Si fuera necesario realizar calas de investigación deberán realizarse en presencia de personal de GAS NATURAL.
- **El Grupo Gas Natural Fenosa ha tomado la decisión de introducir paulatinamente la tubería de polietileno PE 100 de color negro para la distribución de gas.**
 - El tubo de PE 100 negro se identifica con franjas longitudinales amarillas distribuidas uniformemente por toda la superficie del tubo. De esta forma se diferencia de otros tubos negros utilizados en otros servicios como por ejemplo la distribución de agua que utiliza PE 100 negro con franjas azules.
 - **Las franjas longitudinales serán (4) para todos los diámetros hasta 200 mm y seis a ocho (6-8) para DN 250 y 315 mm, para que, al menos una franja, sea visible desde cualquier ángulo una vez colocado el tubo en la zanja.**



- **El tubo de PE 100 negro con bandas amarillas tiene la misma instalación que el tubo de PE 100 naranja:**
 - La banda de señalización se seguirá colocando como siempre a una distancia de 20-30 cm por encima de la generatriz superior de la conducción de gas.
 - Con el tubo PE100 negro con bandas amarillas se instalarán las mismas protecciones que las utilizadas con el tubo de PE 100 naranja en instalaciones junto a otros servicios (agua, luz...etc.)
- Las tuberías e instalaciones de gas no están diseñadas para soportar sobrecarga de maquinaria pesada, por lo que si han de situarse grúas o circular vehículos sobre las mismas que pudieran originar daños, deberá ponerse esta circunstancia en conocimiento de GAS NATURAL con objeto de establecer los pasos necesarios debidamente señalizados y protegidos con losas de hormigón, chapas de acero o similar.
- Queda prohibido el acopio de materiales o equipos sobre las canalizaciones de gas y sus instalaciones como arquetas, tomas de potencial, respiraderos, etc., garantizándose en todo momento el acceso a la canalización de gas a fin de efectuar los trabajos de mantenimiento y conservación adecuados.
- Si se producen desmontes en las proximidades de la tubería, pudiendo en su situación final provocar deslizamientos o movimientos del terreno soporte de la conducción, deberán ser objeto de un estudio particular, determinando en cada caso, si no las hubiera, las protecciones adecuadas, al objeto de evitar los mismos.
- En el caso de uso de explosivos a menos de 300 m. de las canalizaciones de gas, su uso estará limitado, de acuerdo al condicionado específico que se fije al efecto. En todo caso, se ha de contar con una autorización especial del Órgano Territorial Competente, basada en un estudio previo de vibraciones que garantice que la velocidad de las partículas en el emplazamiento de la tubería no supere en ningún momento los 30 mm/s.
- Siempre que por la ejecución de los trabajos las instalaciones de gas afectadas queden al descubierto, se comunicará al responsable indicado de GAS NATURAL, procediendo el contratista a proteger y soportar la tubería de gas de acuerdo a las indicaciones de éste. Esta circunstancia se mantendrá el tiempo mínimo imprescindible y las canalizaciones se tapanán en presencia de técnicos de GAS NATURAL.
- Los tramos al descubierto de tuberías de acero, se protegerán con manta antirroca para evitar desperfectos en el recubrimiento y, si por cualquier circunstancia, se produjera algún daño en el mismo, será reparado antes de enterrar la canalización. En caso contrario se puede originar un punto de corrosión acelerado que desembocaría en una perforación de la tubería.
- Las tuberías de acero al carbono están protegidas contra la corrosión mediante un revestimiento aislante y un sistema eléctrico de protección catódica. Para el correcto funcionamiento de esta protección es de vital importancia la integridad de dicho revestimiento. Se comunicará a GAS NATURAL cualquier daño que se advierta en el mismo.
- En el caso de tuberías de acero se instalarán una o varias cajas de toma de potencial (a facilitar por GAS NATURAL) de acuerdo a las indicaciones de los técnicos de GAS NATURAL, con objeto de medir y calibrar la posible influencia de la Protección Catódica a los gasoductos y viceversa.

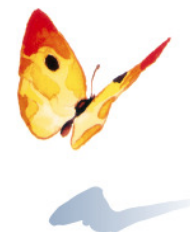

- En el caso de que se efectúen compactaciones, siempre se contactará con el personal de Servicio Técnico designado por GAS NATURAL de dicha zona para que les proporcione la normativa adecuada para llevar a cabo dicha actuación, asegurando que ésta se realizará de forma que la transmisión de vibraciones a la tubería de gas no supere los 30 mm por segundo.
- La Empresa que ejecute trabajos en las proximidades de instalaciones de GAS NATURAL deberá estar en posesión de los planos de las instalaciones existentes en la zona.
- Deberá comunicarse a GAS NATURAL la aparición de cualquier registro o accesorio complementario de la instalación de gas, identificado como tal, o que presumiblemente se crea pueda formar parte de ella, siempre que no esté definido en los planos de servicios suministrados.

En este sentido se indica que en las proximidades de las tuberías de gas pueden existir otras canalizaciones complementarias destinadas a la transmisión de datos, por lo que deberán extremarse las precauciones cuando se realicen trabajos en sus inmediaciones.

- Si los trabajos a realizar afectan a tapas de registros, válvulas, respiraderos o tapas de acceso a instalaciones será necesario restituirlas a la nueva cota de rasante, dejando las instalaciones afectadas libres de materiales de obra.
- En el supuesto de sufrir daños en sus instalaciones, GAS NATURAL se reserva el derecho a emprender las acciones legales que considere oportunas, así como reclamar las indemnizaciones a que haya lugar.
- Todos los daños a personas e instalaciones que pudieran producirse como consecuencia de las obras, serán por cuenta y riesgo del promotor o ejecutor de las mismas, incluso los derivados de un eventual corte de suministro de gas.
- Con objeto de garantizar la seguridad de las personas y de las instalaciones, cuando las obras a realizar sean canalizaciones (eléctricas, agua, comunicaciones, etc.), se tendrá en cuenta la exigencia de distancias mínimas de separación en paralelismos y cruzamientos entre servicios de acuerdo a la reglamentación vigente y se debe comprobar, mediante el código de colores, la presión de la red próxima a su actuación. Se adjunta tabla resumen:

DISTANCIA	RANGO	CRUCE	PARALELISMO
MÍNIMA	MOP < 5 bar	0,2 m	0,2 m
	MOP >= 5 bar ^(*)	0,2 m	0,4 m
Recomendada	MOP < 5 bar	0,6 m	0,4 m
	MOP >= 5 bar ^(*)	0,8 m	0,6 ⁽¹⁾ m

(1) 2,5 m en zona semiurbana y 5 m en zona rural

(*) Para P > 16 bar y distancia < 10 metros es necesario consultar condiciones a Distribuidora.

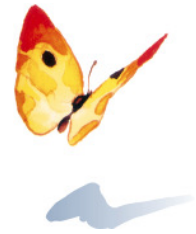

En el caso de que no puedan mantenerse las distancias mínimas indicadas debe informarse a GAS NATURAL, para adoptar las medidas de protección que se consideren convenientes de acuerdo a la siguiente puntualización:

- Contigua a la zona de servidumbre permanente existe una zona de seguridad, definida en la Norma UNE 60.305.83, que se extiende hasta 2.5, 5 ó 10 metros a cada lado del eje de la canalización, en la cual la ejecución de las excavaciones u obras puede representar un cambio en las condiciones de seguridad de la misma y en la que no se dan las limitaciones ni se prohíben las obras incluidas como prohibidas en la zona de servidumbre de paso, siempre que se informe previamente al titular de la instalación, para la adopción de las acciones oportunas que eviten los riesgos potenciales para la canalización.
- Los trabajos en proximidad se efectuarán con medios manuales quedando prohibido por razones de seguridad la utilización de medios mecánicos, las precauciones se intensificarán a 0,40 m sobre la cota estimada de la tubería o ante la aparición de la malla o banda amarilla de señalización, permitiéndose exclusivamente el uso de martillo mecánico de mano para la rotura del pavimento.
- Las obras de túneles, vaciado de terrenos, perforación dirigida, etc., que pueden afectar a la tubería por debajo o lateralmente requerirán especial atención.
- Para dar cumplimiento a la legislación vigente en materia de prevención de riesgos laborales, le informamos de los riesgos de las instalaciones:
 - Al objeto de dar cumplimiento a lo establecido en el R.D. 171/2004 sobre coordinación de actividades empresariales, y para garantizar la seguridad de sus trabajadores, GAS NATURAL informa a la empresa solicitante que las instalaciones representadas en los planos adjuntos se encuentran en régimen normal de explotación, es decir, CON gas a presión.
 - Se prohíbe hacer fuego o emplear elementos que produzcan chispas en las inmediaciones de las instalaciones de gas.
 - En el caso de que se detecte una fuga o se perciba olor a gas, deben de suspenderse inmediatamente todo tipo de trabajos en el entorno de la instalación y avisar de inmediato al Centro de Control de Atención de Urgencias de GAS NATURAL, comunicando esta circunstancia.
 - El solicitante queda obligado a adoptar las medidas preventivas que sean necesarias de acuerdo a los condicionantes de instalación mencionados anteriormente y aquellas otras que pudieran ser necesarias en función de los riesgos de la actividad a desarrollar. Así mismo queda obligado a transmitir las medidas preventivas derivadas del párrafo anterior a sus trabajadores o terceros que pudiera contratar.
 - En la ejecución de los trabajos que realice deberá respetar lo dispuesto en el RD 1627/1997 Disposiciones Mínimas de Seguridad y Salud en Obras de Construcción.
 - En esta información de riesgos no se contemplan los riesgos derivados del trabajo a realizar por los trabajadores de la empresa solicitante o sus empresas de contrata, siendo responsabilidad de ésta o de sus empresas de contrata la evaluación de los mismos y la adopción de las medidas preventivas que sean necesarias.
 - Si para ello fuese necesario disponer de más información acerca de las instalaciones, rogamos nos lo soliciten por escrito y con anterioridad al inicio de los trabajos.



- Ponemos a su disposición el teléfono del CCAU (Centro de Control de Atención de Urgencias) de GAS NATURAL para que comuniquen de inmediato cualquier incidencia que pueda suponer riesgo: **900.750.750 (24 horas durante todos los días del año)**

ESTAS INSTRUCCIONES ESTARÁN DISPONIBLES PERMANENTEMENTE EN EL LUGAR DE TRABAJO.

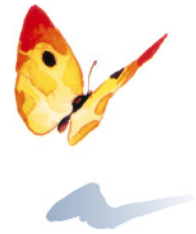

MODIFICACIÓN DE INSTALACIONES Y CONDICIONANTES TÉCNICOS

Si fuera necesario modificar el emplazamiento de nuestras instalaciones es preciso que, previamente al inicio de las obras, se realice por escrito la correspondiente solicitud de desvío indicando como referencia el nº de solicitud de información, al objeto de proceder a la firma del acuerdo correspondiente y efectuar el pago de la cantidad establecida. Las solicitudes deben dirigirse a la siguiente dirección:

OFICINA TÉCNICA

Plaça del Gas, 1. Edificio C Planta 1.
08003. BARCELONA.

O bien a la dirección de correo electrónico: sdesplazamien@gasnatural.com.

Asimismo, nos ponemos a su disposición para estudiar los Condicionantes Técnicos, específicos a su tipología de obra, o las soluciones posibles para minimizar las interferencias entre las obras a ejecutar y las instalaciones de gas existentes en la zona.

Para ello, es necesario que se ponga en contacto con esta Unidad y que nos faciliten su documentación (planos, detalles, memorias, etc.) de la obra a realizar en las proximidades de la red de gas natural.

Gas Natural Catalunya SDG, S.A.
Gas Natural Redes GLP, S.A.

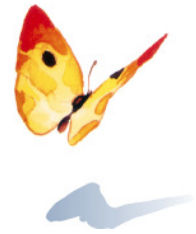

NOTIFICACIÓN DE INICIO DE OBRA QUE AFECTA A CANALIZACIÓN DE GAS

Ntra Refª: (cítese inexcusablemente la referencia indicada en la solicitud de información realizada a través de la Plataforma web)

DESTINATARIO: Empresa *Distribuidora / Servicios Técnicos*:.....

Dirección:

Tel:.....

Fax:.....

- Razón Social de la empresa ejecutora de las obras:
- Domicilio de la empresa ejecutora de las obras:
- Lugar de las obras:
- Denominación de la obra:
- Objeto de la obra:
- Fecha de inicio de ejecución de obras:
- Duración prevista de las obras:
- Nombre del Jefe de Obra:
- Teléfono de contacto con el Jefe de Obra:
- Observaciones:

Aceptando respetar las obligaciones y normas facilitadas por Gas Natural Catalunya SDG, S.A. y Gas Natural Redes GLP, S.A. y utilizarlas adecuadamente para evitar daños en la instalaciones de distribución de gas durante los trabajos que se desarrollen en sus inmediaciones (R.D. 919/2006).

(Lugar y fecha) a..... de de

Empresa Constructora
P.P.

Fdo. (Indíquese nombre y apellidos)

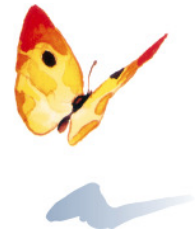

INTRODUCCIÓN DE LA TUBERÍA DE POLIETILENO DE COLOR NEGRO

En la cartografía disponible en la web de información de servicios existentes (eWise), correspondiente a las redes de distribución de GAS NATURAL, se identificará la tubería de Polietileno de color negro con un código diferente al objeto de facilitar su identificación previa antes del inicio de la obra:

Código PN: Tubería de Polietileno Negro instalada

Código PE: Tubería de Polietileno Naranja/Amarillo instalado



El Grupo Gas Natural Fenosa ha tomado la decisión de introducir paulatinamente la tubería de polietileno PE 100 de color negro para la distribución de gas.

- El tubo de PE 100 negro se identifica con franjas longitudinales amarillas distribuidas uniformemente por toda la superficie del tubo. De esta forma se diferencia de otros tubos negros utilizados en otros servicios como por ejemplo la distribución de agua que utiliza PE 100 negro con franjas azules.
- **Las franjas longitudinales serán (4) para todos los diámetros hasta 200 mm y seis a ocho (6-8) para DN 250 y 315 mm, para que, al menos una franja, sea visible desde cualquier ángulo una vez colocado el tubo en la zanja.**
- **El tubo de PE 100 negro con bandas amarillas tiene la misma instalación que el tubo de PE 100 naranja:**
 - La banda de señalización se seguirá colocando como siempre a una distancia de 20-30 cm por encima de la generatriz superior de la conducción de gas.
 - Con el tubo PE100 negro con bandas amarillas se instalarán las mismas protecciones que las utilizadas con el tubo de PE 100 naranja en instalaciones junto a otros servicios (agua, luz...etc.)



Ejemplo de visualización

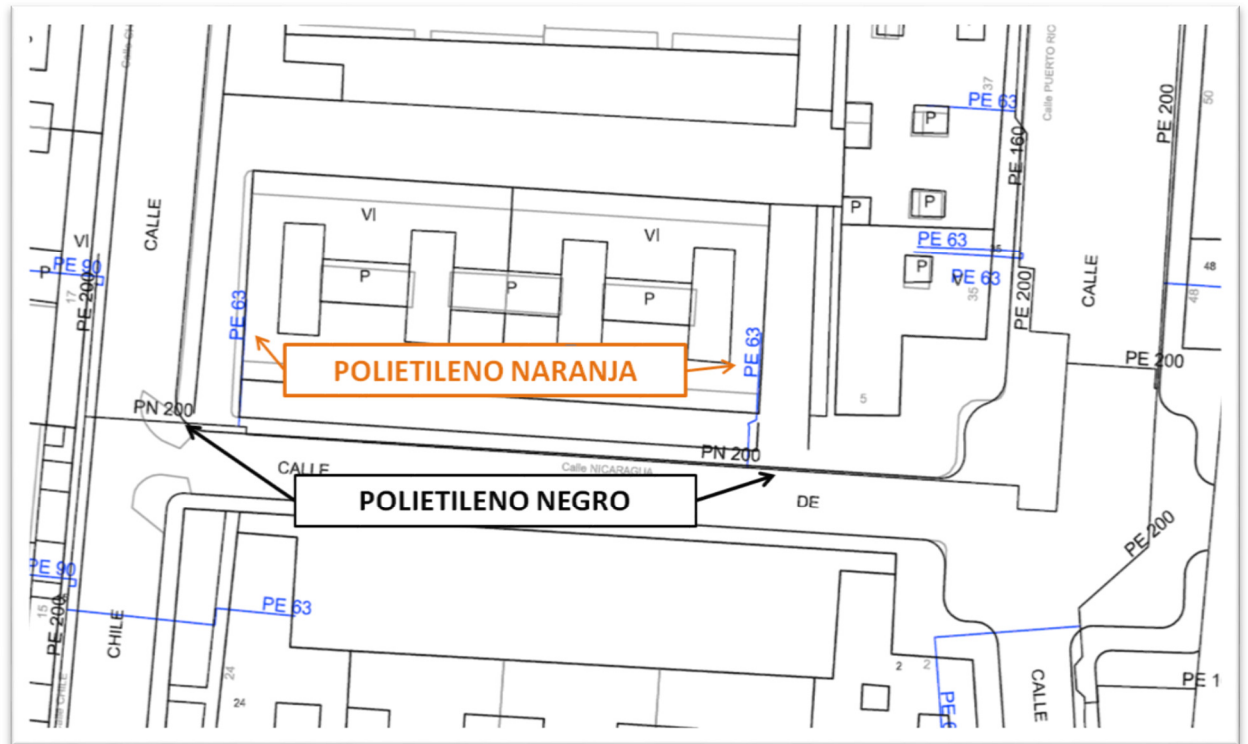

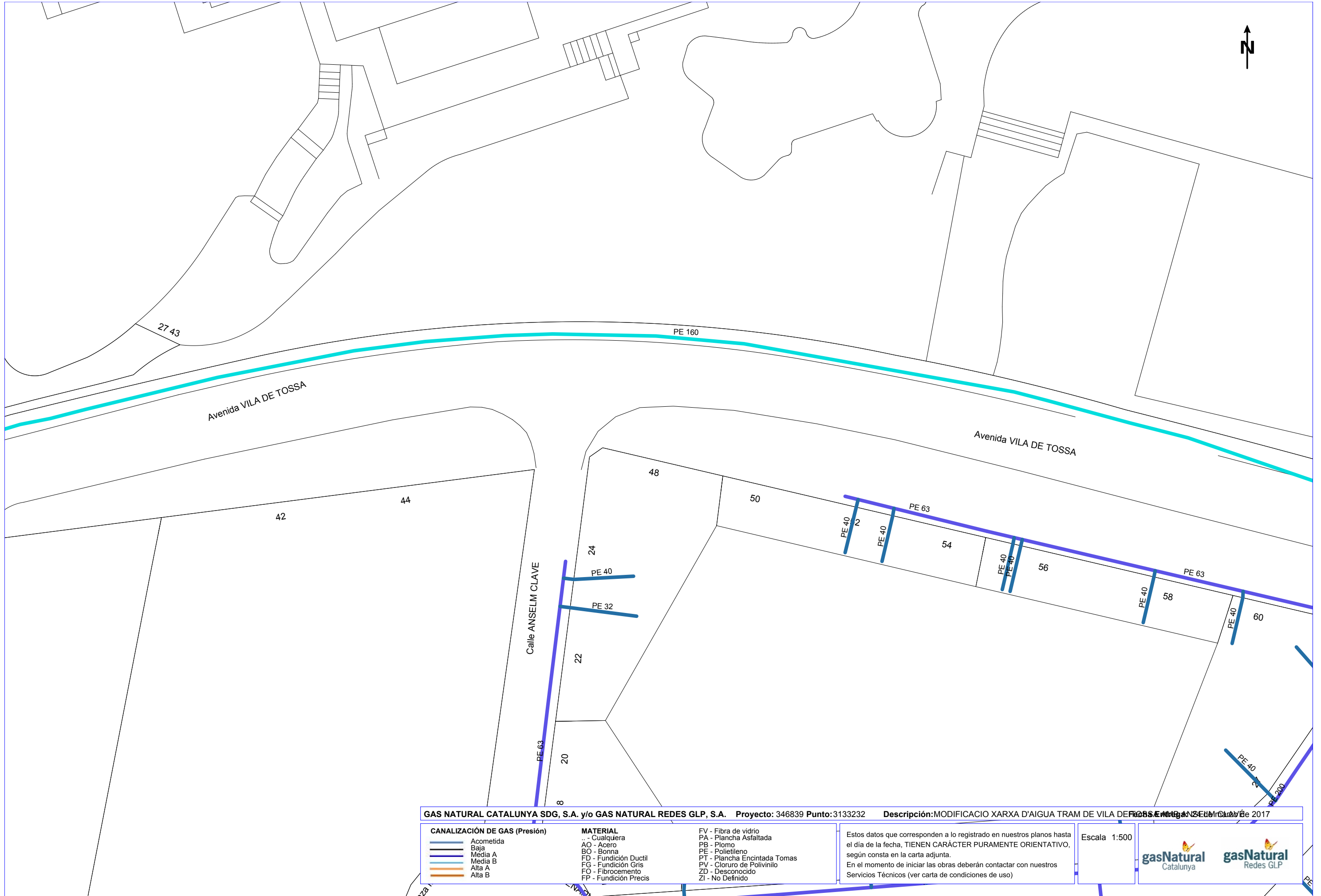



GAS NATURAL CATALUNYA SDG, S.A. y/o GAS NATURAL REDES GLP, S.A. Proyecto: 346839 Punto:3133232 Descripción:MODIFICACIO XARXA D'AIGUA TRAM DE VILA DE TOSSA ENTRE ANSELM CLAVE

CANALIZACIÓN DE GAS (Presión)	MATERIAL	FV - Fibra de vidrio
— Acometida	.. - Cualquiera	PA - Plancha Asfaltada
— Baja	AO - Acero	PB - Plomo
— Media A	BO - Bonna	PE - Polietileno
— Media B	FD - Fundición Ductil	PT - Plancha Encintada Tomas
— Alta A	FG - Fundición Gris	PV - Cloruro de Polivinilo
— Alta B	FO - Fibrocemento	ZD - Desconocido
	FP - Fundición Precis	ZI - No Definido

Estos datos que corresponden a lo registrado en nuestros planos hasta el día de la fecha, TIENEN CARÁCTER PURAMENTE ORIENTATIVO, según consta en la carta adjunta.
En el momento de iniciar las obras deberán contactar con nuestros Servicios Técnicos (ver carta de condiciones de uso)

Escala 1:500

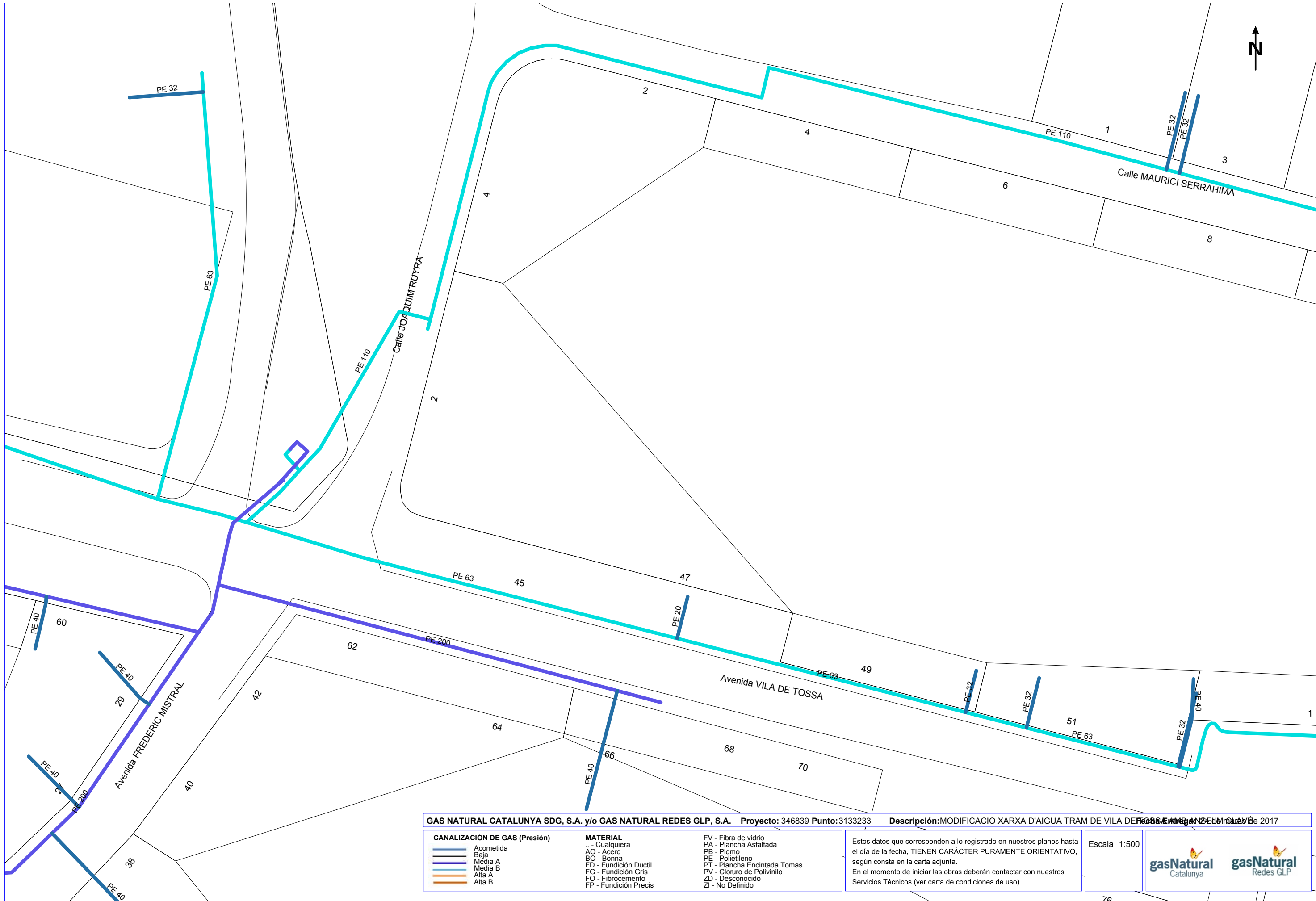

GAS NATURAL CATALUNYA SDG, S.A. y/o GAS NATURAL REDES GLP, S.A. Proyecto: 346839 Punto: 3133233 Descripción: MODIFICACIO XARXA D'AIGUA TRAM DE VILA DE TOSSA EN EL SECTOR DE VILA DE TOSSA

CANALIZACIÓN DE GAS (Presión)	MATERIAL	FV - Fibra de vidrio
— Acometida	.. - Cualquiera	PA - Plancha Asfaltada
— Baja	AO - Acero	PB - Plomo
— Media A	BO - Bonna	PE - Polietileno
— Media B	FD - Fundición Ductil	PT - Plancha Encintada Tomas
— Alta A	FG - Fundición Gris	PV - Cloruro de Polivinilo
— Alta B	FO - Fibrocemento	ZD - Desconocido
	FP - Fundición Precis	ZI - No Definido

Estos datos que corresponden a lo registrado en nuestros planos hasta el día de la fecha, TIENEN CARÁCTER PURAMENTE ORIENTATIVO, según consta en la carta adjunta.
En el momento de iniciar las obras deberán contactar con nuestros Servicios Técnicos (ver carta de condiciones de uso)

Escala 1:500



Servicios Afectados VODAFONE-ONO
Av. Diagonal 123
08005 Barcelona
servicios.afectados.catalunya@vodafone.com

Código de servicio afectado:
346839-8216284

Barcelona, a 24/03/2017

Estimados Señores,

Por la presente, les adjuntamos el plano donde están representados gráficamente nuestros servicios en respuesta a su escrito, donde se nos solicitaba la posible existencia de los mismos en el ámbito del asunto de este mensaje.

También les indicamos que los datos facilitados son a título orientativo y no se podrá eludir ninguna responsabilidad alegando que la información aportada sea defectuosa ya que puede resultar afectada por la topografía del terreno, por modificaciones pendientes de nuestro entorno gráfico o por obras que pudieran realizarse desde el transcurso de esta petición hasta la ejecución de su proyecto.

En caso de afección de nuestros servicios o para cualquier consulta, pueden dirigirse a la dirección de correo electrónico servicios.afectados.catalunya@vodafone.com utilizando el código de servicio afectado aportado en la cabecera.

Conservación de Red
Servicios Afectados Catalunya



Servicios Afectados VODAFONE-ONO
Av. Diagonal 123
08005 Barcelona
servicios.afectados.catalunya@vodafone.com

Código de servicio afectado:
346839-8216283

Barcelona, a 24/03/2017

Estimados Señores,

Por la presente, les adjuntamos el plano donde están representados gráficamente nuestros servicios en respuesta a su escrito, donde se nos solicitaba la posible existencia de los mismos en el ámbito del asunto de este mensaje.

También les indicamos que los datos facilitados son a título orientativo y no se podrá eludir ninguna responsabilidad alegando que la información aportada sea defectuosa ya que puede resultar afectada por la topografía del terreno, por modificaciones pendientes de nuestro entorno gráfico o por obras que pudieran realizarse desde el transcurso de esta petición hasta la ejecución de su proyecto.

En caso de afección de nuestros servicios o para cualquier consulta, pueden dirigirse a la dirección de correo electrónico servicios.afectados.catalunya@vodafone.com utilizando el código de servicio afectado aportado en la cabecera.

Conservación de Red
Servicios Afectados Catalunya



		VODAFONE ONO, S.A.U.		Data de lliurament:	
MODIFICACIO XARXA D'AIGUA TRAM DE VILA DE TOSSA AMB ANSELM CLAVÉ		Projecte: 346839 Punt: 3133232		24 de marzo de 2017	
<p>ϕC/ϕd/ALH ϕm</p> <p>CANALIZACIÓN</p> <p>COTA</p> <p>RED AÉREA</p>	<p>ARQUETA 40x40</p> <p>ARQUETA 60x60</p> <p>LOCALIZACIÓN ARQUETA</p>	<p>ARQUETA DOBLE 60x120</p> <p>ARQUETA DOBLE 70x140</p>	<p>TIPO DE SUPERFÍCIE</p> <p>ALH (acera loseta hidráulica), ALE (acera loseta especial)</p> <p>GA (galería), BH (base hormigón)</p>	<p>CA (capa asfáltica), CAE (capa asfáltica especial)</p> <p>RC (cruce de calle), RCP (cruce de carretera)</p>	<p>PH (perforación horizontal), GP (grapeado a puente)</p> <p>TI (tierra interurbana), T (tierra o jardín), GR (Grava)</p>
LA SITUACIÓN Y PROFUNDIDAD DE LAS INSTALACIONES REFLEJADAS EN ESTE DOCUMENTO SOLO TIENE UN VALOR ORIENTATIVO.					Escala: 1:500

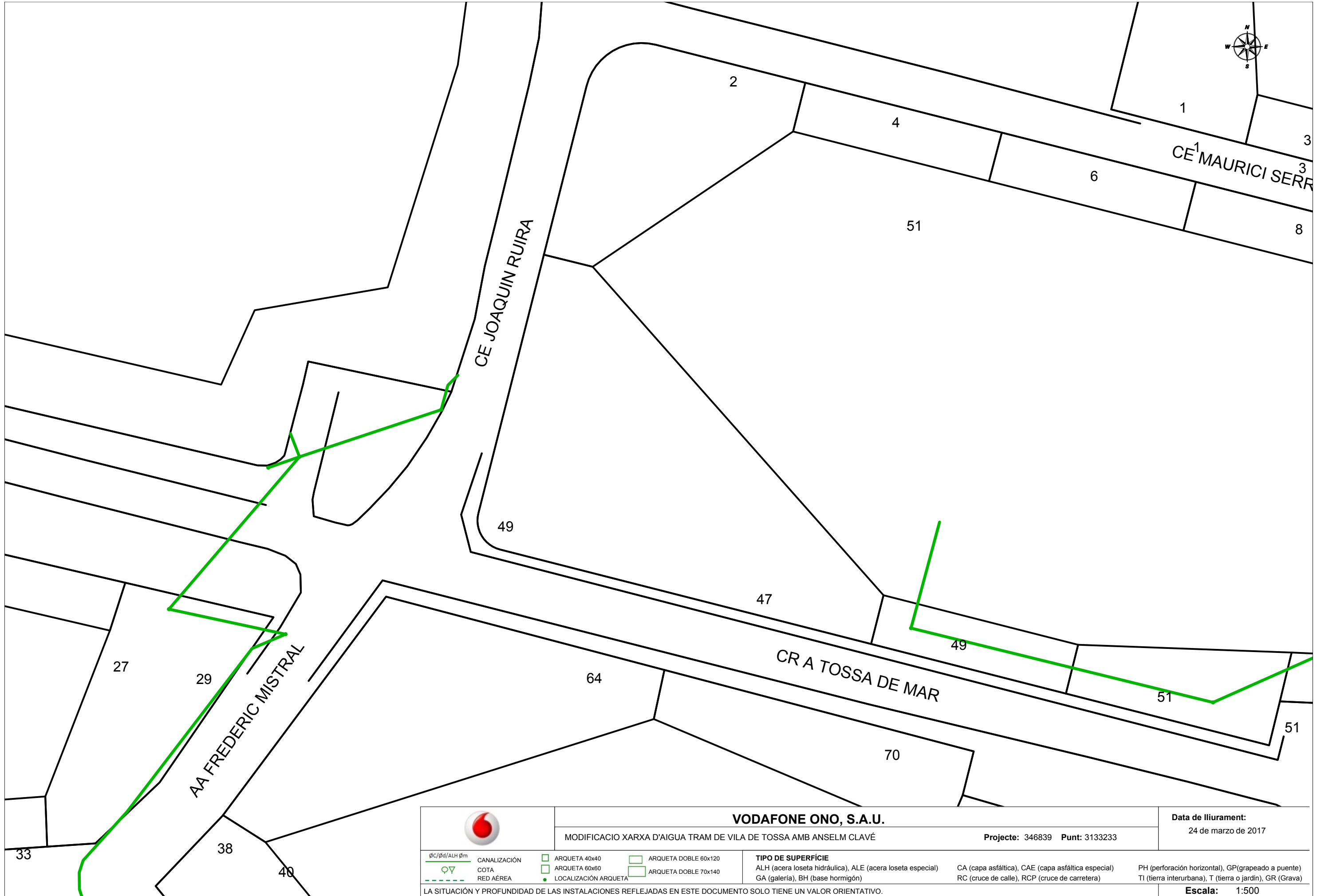

		VODAFONE ONO, S.A.U.		Data de lliurament: 24 de marzo de 2017	
MODIFICACIO XARXA D'AIGUA TRAM DE VILA DE TOSSA AMB ANSELM CLAVÉ		Projecte: 346839 Punt: 3133233			
<p>gC/gd/ALH Øm</p> <p>○▽</p> <p>---</p>	<p>CANALIZACIÓ</p> <p>COTA</p> <p>RED ÀEREA</p>	<p>ARQUETA 40x40</p> <p>ARQUETA 60x60</p> <p>LOCALIZACIÓ ARQUETA</p>	<p>ARQUETA DOBLE 60x120</p> <p>ARQUETA DOBLE 70x140</p>	<p>TIPO DE SUPERFÍCIE</p> <p>ALH (acera loseta hidráulica), ALE (acera loseta especial)</p> <p>GA (galería), BH (base hormigón)</p>	<p>CA (capa asfáltica), CAE (capa asfáltica especial)</p> <p>RC (cruce de calle), RCP (cruce de carretera)</p> <p>PH (perforación horizontal), GP (grapeado a puente)</p> <p>TI (tierra interurbana), T (tierra o jardín), GR (Grava)</p>
LA SITUACIÓN Y PROFUNDIDAD DE LAS INSTALACIONES REFLEJADAS EN ESTE DOCUMENTO SOLO TIENE UN VALOR ORIENTATIVO.					Escala: 1:500

S/Referencia:

N/Referencia: 346839-8216285

Fecha: 24/03/2017

Asunto: **Registro de Servicios**

Apreciados señores,

Nos complace remitirles la información solicitada referente a la obra situada en:

P_(487488.269/4616935.438)

Proyecto: 346839

Coordenades: 487488.269,4616935.438

Sin embargo, debemos comunicarles que, debido a que se trata de una información aproximada, en caso de que nuestros servicios resulten dañados, no se podrá eludir ninguna responsabilidad alegando que la mencionada información es defectuosa, ya que debe tenerse en cuenta que los datos, planos y acotaciones son orientativos, debido a que nuestras instalaciones y su entorno geográfico sufren constantes modificaciones.

Por otra parte, les significamos que la información que se proporciona es sobre las infraestructuras canalizadas y/o enterradas, no respecto de las aéreas de las que sólo se señalan sus apoyos, pudiéndose obtener en levantamiento visual de las mismas en visita sobre el terreno.

Si resultase necesaria la modificación de nuestras instalaciones telefónicas, deberán solicitarla a la dirección de correo electrónico: ingenieriaeste@telefonica.com

Atentamente,

Francisco Rida Rodríguez
Ingeniería y Creación de Red Catalunya II



S/Referencia:

N/Referencia: 346839-8216286

Fecha: 24/03/2017

Asunto: **Registro de Servicios**

Apreciados señores,

Nos complace remitirles la información solicitada referente a la obra situada en:

P_(487666.769/4616935.438)

Proyecto: 346839

Coordenades: 487666.769,4616935.438

Sin embargo, debemos comunicarles que, debido a que se trata de una información aproximada, en caso de que nuestros servicios resulten dañados, no se podrá eludir ninguna responsabilidad alegando que la mencionada información es defectuosa, ya que debe tenerse en cuenta que los datos, planos y acotaciones son orientativos, debido a que nuestras instalaciones y su entorno geográfico sufren constantes modificaciones.

Por otra parte, les significamos que la información que se proporciona es sobre las infraestructuras canalizadas y/o enterradas, no respecto de las aéreas de las que sólo se señalan sus apoyos, pudiéndose obtener en levantamiento visual de las mismas en visita sobre el terreno.

Si resultase necesaria la modificación de nuestras instalaciones telefónicas, deberán solicitarla a la dirección de correo electrónico: ingenieriaeste@telefonica.com

Atentamente,

Francisco Rida Rodríguez
Ingeniería y Creación de Red Catalunya II





ARQUETA TIPICA (ID 11525946)

2c.-E-E 19m.

2c.-E-E 20m.

2c.-E-E 35m.

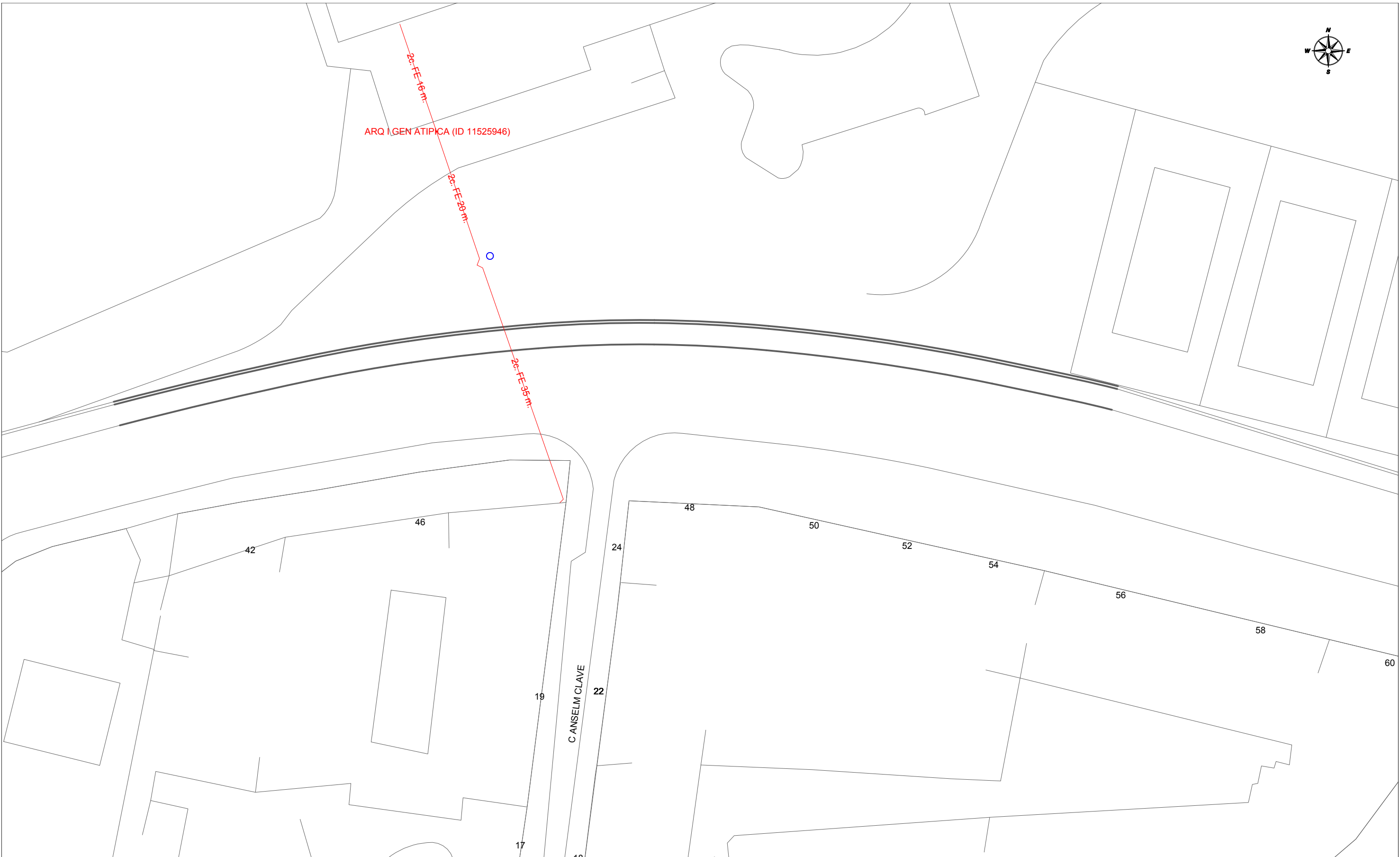

DIRECCIÓN CREACIÓN DE XARXA CATALUNYA

346839 -3133232
MODIFICACIO XARXA D'AIGUA TRAM DE VILA DE TOSSA AMB ANSELM CLAVÉ

Proyecto: 346839 Punto: 3133232

Fecha Entrega:
24 de marzo de 2017

- 12c. PVC EJE CANALIZACIÓN DE 12 CONDUCTOS DE P.V.C.
- 4c. ur. EJE CANALIZACIÓN DE 4 CONDUCTOS DE URALITA
- 8c. c.c. EJE CANALIZACIÓN DE 8 CONDUCTOS DE CEMENTO
- CR 1964 CÁMARA DE REGISTRO SUBTERRANEA Nº 1964
- Arq 1967 ARQUETA DE REGISTRO SUBTERRANEA Nº 1967
- CANALIZACIÓN EN PROYECTO
- RED ENTERRADA
- POSTE MADERA
- POSTE HORMIGÓN/OTROS

LA SITUACIÓN Y PROFUNDIDAD DE LAS INSTALACIONES REFLEJADAS EN ESTE DOCUMENTO SOLO TIENE UN VALOR ORIENTATIVO.

Escala: 1:500

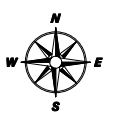
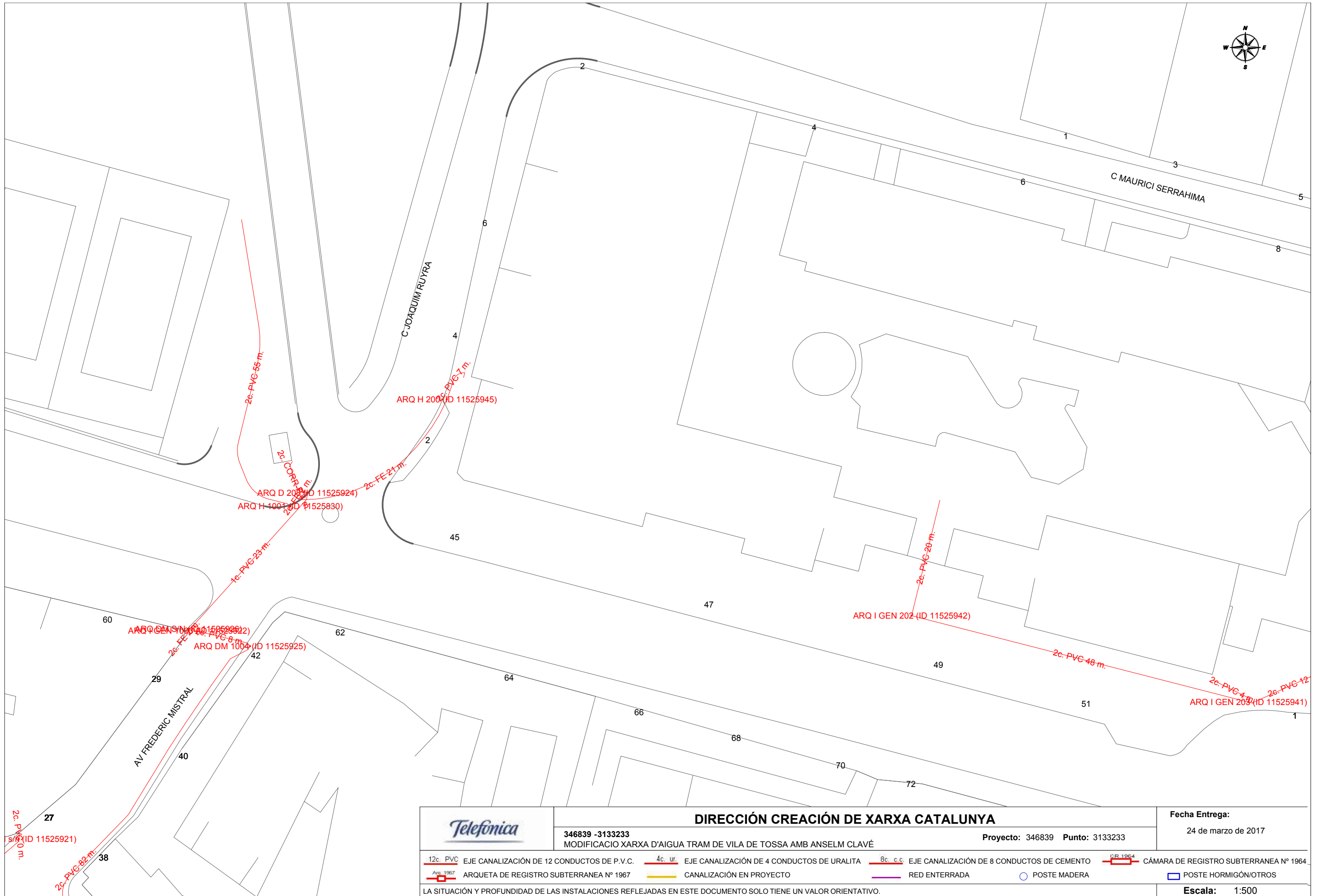

		DIRECCIÓN CREACIÓN DE XARXA CATALUNYA		Fecha Entrega: 24 de marzo de 2017	
346839 -3133233 MODIFICACIO XARXA D'AIGUA TRAM DE VILA DE TOSSA AMB ANSELM CLAVÉ		Proyecto: 346839 Punto: 3133233			
12c. PVC EJE CANALIZACIÓN DE 12 CONDUCTOS DE P.V.C.	4c. ur. EJE CANALIZACIÓN DE 4 CONDUCTOS DE URALITA	8c. c.c. EJE CANALIZACIÓN DE 8 CONDUCTOS DE CEMENTO	CÁMARA DE REGISTRO SUBTERRANEA Nº 1964		
ARQUETA DE REGISTRO SUBTERRANEA Nº 1967	CANALIZACIÓN EN PROYECTO	RED ENTERRADA	POSTE MADERA	POSTE HORMIGÓN/OTROS	
LA SITUACIÓN Y PROFUNDIDAD DE LAS INSTALACIONES REFLEJADAS EN ESTE DOCUMENTO SOLO TIENE UN VALOR ORIENTATIVO.				Escala: 1:500	



ESTUDI BÀSIC DE SEGURETAT I SALUT

ESTUDI BÀSIC DE SEGURETAT I SALUT

1 COMPLIMENT DEL R.D. 1627/97, DE 24 D'OCTUBRE, SOBRE DISPOSICIONS DE SEGURETAT I SALUT A LES OBRES DE CONSTRUCCIÓ

1.1 INTRODUCCIÓ

Aquest Estudi Bàsic de Seguretat i Salut estableix, durant l'execució d'aquesta obra, les previsions respecte a la prevenció de riscos d'accidents i malalties professionals, així com informació útil per efectuar en el seu dia, en les degudes condicions de seguretat i salut, els previsibles treballs posteriors de manteniment.

Servirà per donar unes directrius bàsiques a l'empresa constructora per dur a terme les seves obligacions en el terreny de la prevenció de riscos professionals, facilitant el seu desenvolupament, d'acord amb el Reial Decret 1627/1997 de 24 d'octubre, pel qual s'estableixen disposicions de seguretat i de salut a les obres de construcció.

En base a l'art. 7è, i en aplicació d'aquest Estudi de Seguretat i Salut, el contractista ha d'elaborar un Pla de Seguretat i Salut en el treball en el qual s'analitzin, estudiïn, desenvolupin i complementin les previsions contingudes en el present document.

El Pla de Seguretat i Salut s'haurà de sotmetre a l'aprovació d'aquesta Administració.

Es recorda l'obligatorietat de què a cada centre de treball hi hagi un Llibre d'Incidències pel seguiment del Pla. Qualsevol anotació feta al Llibre d'Incidències haurà de posar-se en coneixement de la Inspecció de Treball i Seguretat Social en el termini de 24 hores.

Tanmateix es recorda que, segons l'art. 15è del Reial Decret, els contractistes i sotscontractistes hauran de garantir que els treballadors rebin la informació adequada de totes les mesures de seguretat i salut a l'obra.

Abans del començament dels treballs el promotor haurà d'efectuar un avis a l'autoritat laboral competent, segons model inclòs a l'annex III del Reial Decret.

La comunicació d'obertura del centre de treball a l'autoritat laboral competent haurà d'incloure el Pla de Seguretat i Salut.

El Coordinador de Seguretat i Salut durant l'execució de l'obra o qualsevol integrant de la Direcció Facultativa, en cas d'apreciar un risc greu imminent per a la seguretat dels treballadors, podrà aturar l'obra parcialment o totalment, comunicant-lo a la Inspecció de Treball i Seguretat Social, al contractista, sotscontractistes i representants dels treballadors.

Les responsabilitats dels coordinadors, de la Direcció Facultativa i del promotor no eximiran de les seves responsabilitats als contractistes i als sotscontractistes (art. 11è).

1.2 CARACTERÍSTIQUES DE L'OBRA

Obra

Aquest estudi és el corresponent a les bases tècniques de renovació de la xarxa d'abastament al tram de l'Avinguda de Tossa entre Anselm Clavé i Frederic Mistral.

Descripció

La descripció de l'obra és la que figura en la memòria de les bases tècniques per la qual cosa no es considera necessària la seva repetició en aquest Estudi.

Pressupost

El pressupost per a coneixement de l'Administració de la totalitat de l'obra és de 124.762,22 Euros I.V.A inclòs.

Termini d'execució

El termini d'execució previst és de 16 setmanes com a màxim per a cada una de les fases.

Personal previst

Segons les diferents fases de l'obra s'estima que la màxima concurrència de treballadors serà de 7 persones.

Unitats constructives que componen l'obra

Les unitats constructives que componen l'obra són les següents:

- Demolicions i Moviment de terres.
- Sanejament
- Aigua potable
- Enllumenat
- Pavimentació
- Telefònica
- Baixa tensió
- Gas natural
- Senyalització
- Altres

1.3 PRINCIPIS GENERALS APLICABLES DURANT L'EXECUCIÓ DE L'OBRA

L'article 10 del R.D.1627/1997 estableix que s'aplicaran els principis d'acció preventiva recollits en l'art. 15è de la "Ley de Prevención de Riesgos Laborales (Ley 31/1995, de 8 de noviembre)" durant l'execució de l'obra i en particular en les següents activitats:

- a) El manteniment de l'obra en bon estat d'ordre i neteja
- b) L'elecció de l'emplaçament dels llocs i àrees de treball, tenint en compte les seves condicions d'accés i la determinació de les vies o zones de desplaçament o circulació
- c) La manipulació dels diferents materials i la utilització dels mitjans auxiliars
- d) El manteniment, el control previ a la posada en servei i el control periòdic de les Instal·lacions i dispositius necessaris per a l'execució de l'obra, amb objecte de corregir els defectes que poguessin afectar a la seguretat i salut dels treballadors

- e) La delimitació i condicionament de les zones d'emmagatzematge i dipòsit dels diferents materials, en particular si es tracta de matèries i substàncies perilloses
- f) La recollida dels materials perillosos utilitzats
- g) L'emmagatzematge i l'eliminació o evacuació de residus i runes
- h) L'adaptació en funció de l'evolució de l'obra del període de temps efectiu que s'haurà de dedicar a les diferents feines o fases del treball
- i) La cooperació entre els contractistes, sots-contractistes i treballadors autònoms.
- j) Les interaccions i incompatibilitats amb qualsevol altre tipus de feina o activitat que es realitzi a l'obra o prop de l'obra.

Els principis d'acció preventiva establerts a l'article 15è de la Llei 31/95 són els següents:

- 1 L'empresari aplicarà les mesures que integren el deure general de prevenció, d'acord amb els següents principis generals:
 - a) Evitar riscos
 - b) Avaluar els riscos que no es puguin evitar
 - c) Combatre els riscos a l'origen
 - d) Adaptar el treball a la persona, en particular amb el que respecta a la concepció dels llocs de treball, l'elecció dels equips i els mètodes de treball i de producció, per tal de reduir el treball monòton i repetitiu i reduir els efectes del mateix a la salut
 - e) Tenir en compte l'evolució de la tècnica
 - f) Substituir allò que és perillós per allò que tingui poc o cap perill
 - g) Planificar la prevenció, buscant un conjunt coherent que integri la tècnica, l'organització del treball, les condicions de treball, les relacions socials i la influència dels factors ambientals en el treball
 - h) Adoptar mesures que posin per davant la protecció col·lectiva a la individual
 - i) Donar les degudes instruccions als treballadors
- 2 L'empresari tindrà en consideració les capacitats professionals dels treballadors en matèria de seguretat i salut en el moment d'encomanar les feines
- 3 L'empresari adoptarà les mesures necessàries per garantir que només els treballadors que hagin rebut informació suficient i adequada puguin accedir a les zones de risc greu i específic
- 4 L'efectivitat de les mesures preventives haurà de preveure les distraccions i imprudències no temeràries que pugués cometre el treballador. Per a la seva aplicació es tindran en compte els riscos addicionals que poguessin implicar determinades mesures preventives, que només podran adoptar-se quan la magnitud dels esmentats riscos sigui substancialment inferior a les dels que es pretén controlar i no existeixin alternatives més segures
- 5 Serà obligatori en l'execució d'aquesta obra, concertar operacions d'assegurances que tinguin com a finalitat garantir com a àmbit de cobertura la previsió de riscos derivats del treball, l'empresa respecte dels seus treballadors, els treballadors autònoms respecte d'ells mateixos i les societats cooperatives respecte els socis, l'activitat dels quals consisteixi en la prestació del seu treball personal.

1.4 IDENTIFICACIÓ DELS RISCOS

Sense perjudici de les disposicions mínimes de Seguretat i Salut aplicables a l'obra establertes a l'annex IV del Reial Decret 1627/1997 de 24 d'octubre, s'enumeren a continuació els riscos particulars dels diferents treballs d'obra.

1.4.1 MITJANS I MAQUINÀRIA

- Atropellaments, topades amb altres vehicles, atrapades
- Riscos derivats del funcionament de camions-grua.
- Caiguda de la càrrega transportada
- Cops i ensopegades
- Caiguda de materials, rebots
- Contactes elèctrics directes o indirectes

1.4.2 TREBALLS PREVIS

- Cops i ensopegades
- Caiguda de materials, rebots
- Sobre esforços per postures incorrectes
- Bolcada de piles de material
- Trobar canalitzacions elèctriques o d'aigua enterrades.

1.4.3 RAM DE PALETA

- Projecció de partícules durant els treballs
- Caigudes des de punts alts i/o des d'elements provisionals d'accés (escales, plataformes)
- Talls i punxades
- Cops i ensopegades
- Caiguda de materials, rebots
- Sobre esforços per postures incorrectes

1.4.4 INSTAL·LACIONS

- Caigudes des de punts alts i/o des d'elements provisionals d'accés (escales, plataformes), en els treballs d'instal·lació dels punts de llum.
- Talls i punxades
- Cops i ensopegades
- Caiguda de materials, rebots
- Contactes elèctrics directes o indirectes
- Sobreesforços per postures incorrectes

1.5 MESURES DE PREVENCIÓ I PROTECCIÓ

Com a criteri general prevalen les proteccions col·lectives en front les individuals. A més, s'hauran de mantenir en bon estat de conservació els medis auxiliars, la maquinària i les eines de treball. D'altra banda els medis de protecció hauran d'estar homologats segons la normativa vigent.

Tanmateix, les mesures relacionades s'hauran de tenir en compte pels previsibles treballs posteriors (reparació, manteniment...).

1.5.1 MESURES DE PROTECCIÓ COL·LECTIVA

- Organització i planificació dels treballs per evitar interferències entre les diferents feines i circulacions dins l'obra
- Senyalització de les zones de perill i de treball, amb una tanca de plàstic reflector, i enllumenat de seguretat nocturn.
- Immobilització de camions mitjançant falques i/o topalls durant les tasques de càrrega i descàrrega
- Respectar les distàncies de seguretat amb les Instal·lacions existents
- Els elements de les Instal·lacions han d'estar amb les seves proteccions aïllants
- Revisió periòdica i manteniment de maquinària i equips d'obra

1.5.2 MESURES DE PROTECCIÓ INDIVIDUAL

- Utilització de caretes i ulleres homologades contra la pols i/o projecció de partícules
- Utilització de calçat de seguretat
- Utilització de casc homologat
- Utilització de guants homologats per evitar el contacte directe amb materials agressius i minimitzar el risc de talls i punxades
- Utilització de mandils

1.5.3 MESURES DE PROTECCIÓ A TERCERS

- Tancament, senyalització i enllumenat al voltant de l'obra i zones on s'estigui treballant, amb malla de plàstic reflector de seguretat de 1,50 m. d'alçada i color vistós. El tancament ha d'impedir que persones alienes a l'obra puguin entrar.
- Immobilització de camions mitjançant falques i/o topalls durant les tasques de càrrega i descàrrega

1.6 PRIMERS AUXILIS

Es disposarà d'una farmaciola amb el contingut de material especificat a la normativa vigent.

S'informarà a l'inici de l'obra, de la situació dels diferents centres mèdics als quals s'hauran de traslladar els accidentats, com l'hospital comarcal de Blanes situat a quinze minuts en cotxe per el trasllat dels accidentats greus, i el centre d'atenció primària situat al carrer Girona, dins la població de Lloret de Mar. És convenient disposar a l'obra i en lloc ben visible, d'una llista amb els telèfons i adreces dels centres assignats per a urgències, ambulàncies, taxis, etc. per garantir el ràpid trasllat dels possibles accidentats.

1.7 SENYALITZACIÓ D'OBRES

El contractista és responsable de la senyalització de l'obra i no podrà al·legar desconeixement de la legislació i normativa a l'efecte encara que no se li hagi comunicat explícitament.

Està obligat a disposar dels medis humans i materials precisos per assegurar el seu compliment.

1.8 CONDICIONS DELS MEDIS DE PROTECCIÓ

Proteccions personals

Totes les peces de roba de protecció personal o elements de protecció col·lectiva tindran fixat un període de vida útil rebutjant-se al seu termini.

Quan per circumstàncies del treball es produeixi un deteriorament ràpid en una determinada peça de roba o equip, es reposarà aquest, independentment de la durada prevista o data de lliurament.

Tota peça de roba o equip que hagi patit tracte límit, es a dir, el màxim per el que es va concebre, per exemple un accident, serà rebutjat i refet al moment.

Aquelles peces de roba que per el seu ús, hagin adquirit més toleràncies que les permeses per el fabricant, seran reposades immediatament.

L'ús d'una peça de roba o equip de protecció mai representarà un risc en sí mateix.

Tot element de protecció personal s'ajustarà a les Normes d'Homologació del Ministeri de Treball (O.M. 17-5-74) (B.O.E. 29-5-74), sempre que existeixi en el mercat.

En els casos en que no existeixi normativa d'homologació oficial, seran de qualitat adequada a les seves respectives prestacions.

Proteccions col·lectives

Serà preocupació fonamental del responsable de la contracta a l'obra, l'establiment i manteniment de totes les mesures de seguretat necessàries, tant pel personal propi com per a tercers, estiguin o no incloses en aquest estudi, tenint en compte que el veritable responsable de la seguretat és el contractista i les despeses inherents a ella estan incloses en els costos indirectes de cada unitat d'obra i en les despeses generals.

- Tanques autònomes de limitació i protecció:

Tindran com a mínim 90 cm d'alçada, essent construïts a base de tubs metàl·lics.

- Topalls de desplaçament de vehicles:

Es podran realitzar amb un parell de taulons embridats, fixats al terreny mitjançant rodons clavats al mateix temps o d'una altra manera eficaç.

- Xarxes:

Seran de poliamida. Les seves característiques generals seran aquelles que compleixin, amb garantia, la funció protectora per a la que estan previstes.

- Elements de subjecció de cinyell de seguretat, ancoratges, suports i ancoratges de xarxes:

Tindran la suficient resistència per a suportar els esforços a que puguin ser sotmesos d'acord amb la seva funció protectora.

- Interruptors diferencials i preses de terra:

La sensibilitat mínima dels interruptors diferencials serà per a l'enllumenat de 30 mA i per a força de 300 mA. La resistència de les preses de terra no serà superior a la que es garanteix, d'acord amb la sensibilitat de l'interruptor diferencial, una tensió de contacte indirecte màxima de 24 V.

Es mesurarà la seva resistència periòdicament i, almenys, en l'època més seca de l'any.

- Extintors:

Seran adequats en agent extintor i mida al tipus d'incendi previsible i es revisaran cada 6 mesos com a màxim.

- Medis auxiliars de topografia:

Aquests medis, tals com cintes, banderoles, mires, etc., seran dielèctrics, donat el risc d'electrocució a causa de les línies elèctriques.

1.9 SERVEIS DE PROTECCIÓ

Servei tècnic de Seguretat i Higiene

L'empresa constructora disposarà d'un servei mèdic d'empresa propi o mancomunat.

1.10 VIGILANT DE SEGURETAT I COMITÈ DE SEGURETAT I HIGIENE

S'anomena Vigilant de Seguretat d'acord amb el previst en l'Ordenança General de Seguretat i Higiene en el Treball.

Es constituirà el Comitè quan el nombre de treballadors superi el previst en l'Ordenança Laboral de la Construcció, o en el seu cas, el que disposi el Conveni Col·lectiu Provincial.

1.11 INSTAL·LACIONS MÈDIQUES

La farmaciola es revisarà mensualment i es reposarà immediatament el material consumit.

1.12 INSTAL·LACIONS D'HIGIENE I BENESTAR

Es disposarà de vestuaris i serveis higiènics degudament dotats.

El vestuari disposarà de penja robes i seients.

Per a la neteja i conservació d'aquests locals es disposarà d'un treballador amb la dedicació necessària.

1.13 PLA DE SEGURETAT I HIGIENE

El contractista està obligat a redactar un Pla de Seguretat i Higiene, adaptant aquest Estudi Bàsic als seus mitjans i mètodes d'execució.

1.14 PROTECCIÓ RESPECTE A RASES, TALUSSOS, PROVISIONS, MAQUINÀRIA ESTACIONADA, ETC.

El contractista apuntalarà adequadament les rases i no n'obrirà cap que no hagi de quedar tapada dins la mateixa jornada. Mentre estigui oberta es senyalitzarà adequadament, i disposarà les senyals, rases, barreres i vigilants suficients per impedir l'accés a les zones de perill (incloses senyals lluminoses de nit). Mantindrà suficientment il·luminades les zones que ho requereixin en el seu cas.

1.15 ACCÉS A L'OBRA

El contractista disposarà les senyals, rases, barreres i vigilants suficients per impedir l'accés a les zones de perill, amb rases, materials i maquinària arreglades, etc. En general tancarà els accessos al personal aliè a l'obra i disposarà de senyals clares al respecte.

1.16 RESPONSABILITAT DEL CONTRACTISTA

S'establiran les mesures de seguretat que foren necessàries en cada moment per a la higiene i la seguretat, tant per el personal de l'obra com l'aliè de la mateixa, encara que no s'explicitin en aquest estudi. el valor econòmic es considera inclòs en els costos indirectes de cada unitat d'obra i en les despeses generals.

El delegat del contractista, cap d'obra, i el responsable del contractista amb el seu personal han de tenir particular atenció i dedicació prioritària en cas d'emergències, així com amb la seva prevenció.

1.17 SENYALITZACIÓ D'OBRES EN VIALS

El contractista és responsable de la senyalització d'obra i no podrà al·legar desconeixement de la legislació i la normativa a l'efecte, encara que no se li hagi fet comunicació explícita.

Està obligat a disposar dels medis humans i materials precisos per assegurar el seu compliment.

1.18 RELACIÓ DE NORMES I REGLAMENTS APLICABLES

- **Directiva 92/57/CEE** de 24 de Junio (DO: 26/08/92)
Disposiciones mínimas de seguridad y de salud que deben aplicarse en las obras de construcción temporales o móviles
- **RD 1627/1997** de 24 de octubre (BOE: 25/10/97)
Disposiciones mínimas de Seguridad y de Salud en las obras de construcción
Transposició de la Directiva 92/57/CEE
Deroga el RD 555/86 sobre obligatorietat d'inclusió d'Estudi de Seguretat i Higiene en projectes d'edificació i obres públiques
- **Ley 31/1995** de 8 de noviembre (BOE: 10/11/95)
Prevención de riesgos laborales

Desenvolupament de la Llei a través de les següents disposicions:

- **RD 39/1997** de 17 de enero (BOE: 31/01/97)
Reglamento de los Servicios de Prevención
- **RD 485/1997** de 14 de abril (BOE: 23/04/97)
Disposiciones mínimas en materia de señalización, de seguridad y salud en el trabajo
- **RD 486/1997** de 14 de abril (BOE: 23/04/97)
Disposiciones mínimas de seguridad y salud en los lugares de trabajo
En el capítol 1 excloeix les obres de construcció però el RD 1627/1997 l'esmenta en quant a escales de mà.
Modifica i deroga alguns capítols de la Ordenanza de Seguridad e Higiene en el trabajo (O. 09/03/1971)
- **RD 487/1997** de 14 de abril (BOE: 23/04/97)
Disposiciones mínimas de seguridad y salud relativas a la manipulación manual de cargas que entrañe riesgos, en particular dorsolumbares, para los trabajadores
- **RD 665/1997** de 12 de mayo (BOE: 24/05/97)

- Protección de los trabajadores contra los riesgos relacionados con la exposición a agentes cancerígenos durante el trabajo
- **RD 773/1997** de 30 de mayo (BOE: 12/06/97)
Disposiciones mínimas de seguridad y salud, relativas a la utilización por los trabajadores de equipos de protección individual
 - **RD 1215/1997** de 18 de julio (BOE: 07/08/97)
Disposiciones mínimas de seguridad y salud para la utilización por los trabajadores de los equipos de trabajo
Transposició de la Directiva 89/655/CEE sobre utilització dels equips de treball
Modifica i deroga alguns capítols de la Ordenanza de Seguridad e Higiene en el trabajo (O. 09/03/1971)
 - **O. de 20 de mayo de 1952** (BOE: 15/06/52)
Reglamento de Seguridad e Higiene del Trabajo en la industria de la Construcción
Modificacions: O. de 10 de diciembre de 1953 (BOE: 22/12/53)
O. de 23 de septiembre de 1966 (BOE: 01/10/66)
Art. 100 a 105 derogats per O. de 20 de gener de 1956
 - **O. de 31 de enero de 1940. Andamios: Cap. VII, art. 66º a 74º** (BOE: 03/02/40)
Reglamento general sobre Seguridad e Higiene
 - **O. de 28 de agosto de 1970. Art. 1º a 4º, 183º a 291º y Anexos I y II** (BOE: 05/09/70; 09/09/70)
Ordenanza del trabajo para las industrias de la Construcción, vidrio y cerámica
Correcció d'errades: BOE: 17/10/70
 - **O. de 20 de septiembre de 1986** (BOE: 13/10/86)
Modelo de libro de incidencias correspondiente a las obras en que sea obligatorio el estudio de Seguridad e Higiene
Correcció d'errades: BOE: 31/10/86
 - **O. de 16 de diciembre de 1987** (BOE: 29/12/87)
Nuevos modelos para la notificación de accidentes de trabajo e instrucciones para su cumplimiento y tramitación
 - **O. de 31 de agosto de 1987** (BOE: 18/09/87)
Señalización, balizamiento, limpieza y terminación de obras fijas en vías fuera de poblado
 - **O. de 23 de mayo de 1977** (BOE: 14/06/77)
Reglamento de aparatos elevadores para obras
Modificació: O. de 7 de marzo de 1981 (BOE: 14/03/81)
 - **O. de 28 de junio de 1988** (BOE: 07/07/88)
Instrucción Técnica Complementaria MIE-AEM 2 del Reglamento de Aparatos de elevación y Manutención referente a grúas-torre desmontables para obras
Modificació: O. de 16 de abril de 1990 (BOE: 24/04/90)
 - **O. de 31 de octubre de 1984** (BOE: 07/11/84)
Reglamento sobre seguridad de los trabajos con riesgo de amianto
 - **O. de 7 de enero de 1987** (BOE: 15/01/87)
Normas complementarias del Reglamento sobre seguridad de los trabajos con riesgo de amianto
 - **RD 1316/1989** de 27 de octubre (BOE: 02/11/89)
Protección a los trabajadores frente a los riesgos derivados de la exposición al ruido durante el trabajo

- **O. de 12 de gener de 1998** (DOG: 27/01/98)
S'aprova el model de Llibre d'Incidències en obres de construcció
- **Resoluciones aprobatorias de Normas técnicas Reglamentarias para distintos medios de protección personal de trabajadores**
 - R. de 14 de diciembre de 1974 (BOE: 30/12/74): N.R. MT-1: Cascos no metálicos
 - R. de 28 de julio de 1975 (BOE: 01/09/75): N.R. MT-2: Protectores auditivos
 - R. de 28 de julio de 1975 (BOE: 02/09/75): N.R. MT-3: Pantallas para soldadores
Modificació: BOE: 24/10/75
 - R. de 28 de julio de 1975 (BOE: 03/09/75): N.R. MT-4: Guantes aislantes de electricidad
Modificació: BOE: 25/10/75
 - R. de 28 de julio de 1975 (BOE: 04/09/75): N.R. MT-5: Calzado de seguridad contra riesgos mecánicos
Modificació: BOE: 27/10/75
 - R. de 28 de julio de 1975 (BOE: 05/09/75): N.R. MT-6: Banquetas aislantes de maniobras
Modificació: BOE: 28/10/75
 - R. de 28 de julio de 1975 (BOE: 06/09/75): N.R. MT-7: Equipos de protección personal de vías respiratorias. Normas comunes y adaptadores faciales
Modificació: BOE: 29/10/75
 - R. de 28 de julio de 1975 (BOE: 08/09/75): N.R. MT-8: Equipos de protección personal de vías respiratorias: filtros mecánicos
Modificació: BOE: 30/10/75
 - R. de 28 de julio de 1975 (BOE: 09/09/75): N.R. MT-9: Equipos de protección personal de vías respiratorias: mascarillas autofiltrantes
Modificació: BOE: 31/10/75
 - R. de 28 de julio de 1975 (BOE: 10/09/75): N.R. MT-10: Equipos de protección personal de vías respiratorias: filtros químicos y mixtos contra amoníaco
Modificació: BOE: 01/11/75

Lloret de Mar, novembre del 2017

L'Alcalde

L'Enginyer Municipal

Jaume Dulsat i Rodríguez

Joel Vives i Torrents



PLÀNOLS

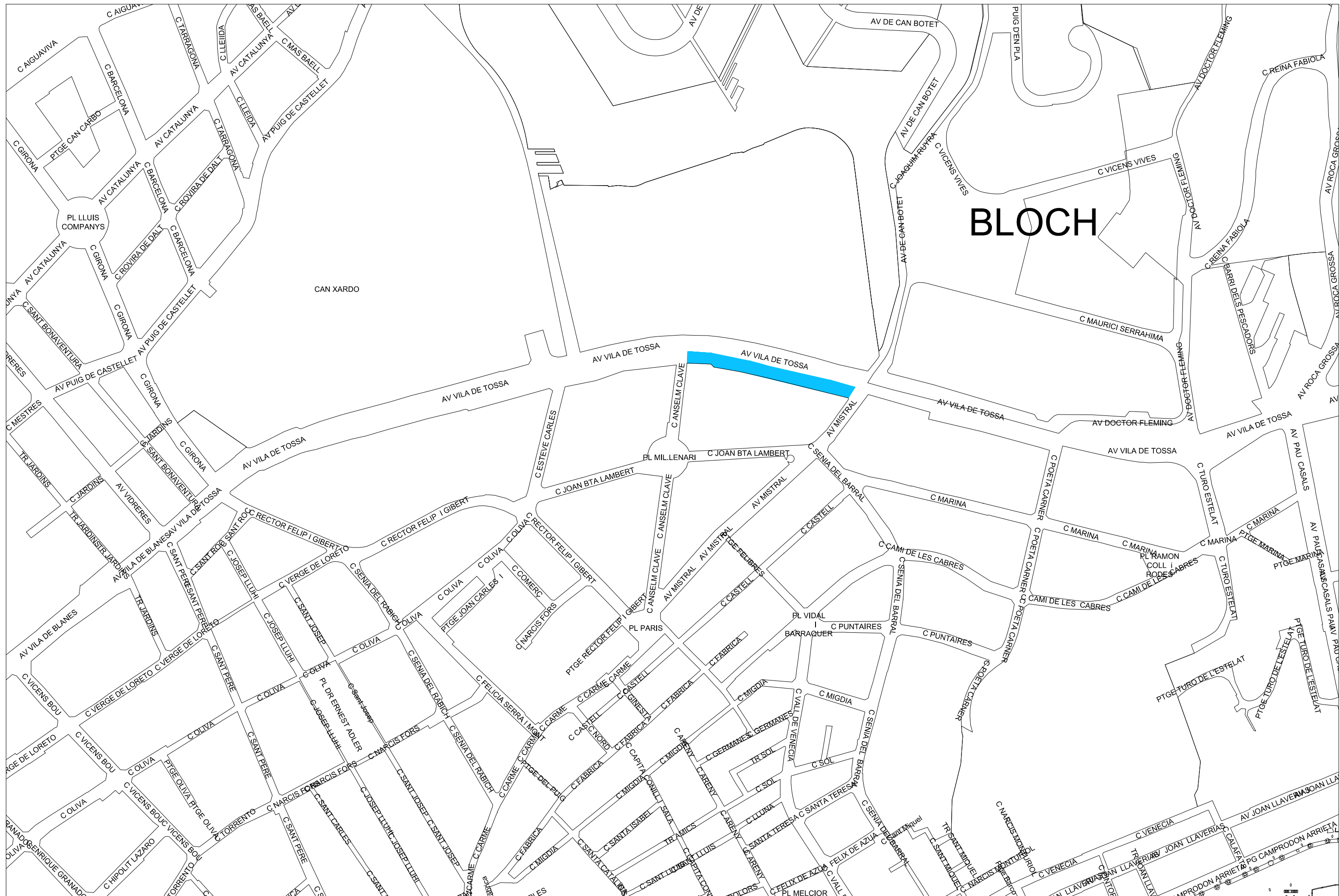

BLOCH

CAN XARDO

	<p>L'ENGINYER MUNICIPAL JOEL VIVES I TORRENTS</p>	<p>L'ALCALDE JAUME DULSAT I RODRÍGUEZ</p>	<p>ESCALA A-3 1/2500</p>	 <p>AJUNTAMENT DE LLORET DE MAR (LA SELVA)</p>	<p>DATA OCT - 17</p>	<p>BASES TÈCNiques RENOVACIÓ DE XARXA DE DISTRIBUCIÓ D'AIGUA POTABLE AL TRAM DE LA CTRA. VILA DE TOSSA ENTRE F. MISTRAL I A.CLAVÉ</p>	<p>TÍTOL EMPLAÇAMENT</p>	<p>NUM. 01</p>
---	--	--	-------------------------------------	--	--------------------------	--	-------------------------------------	---------------------------

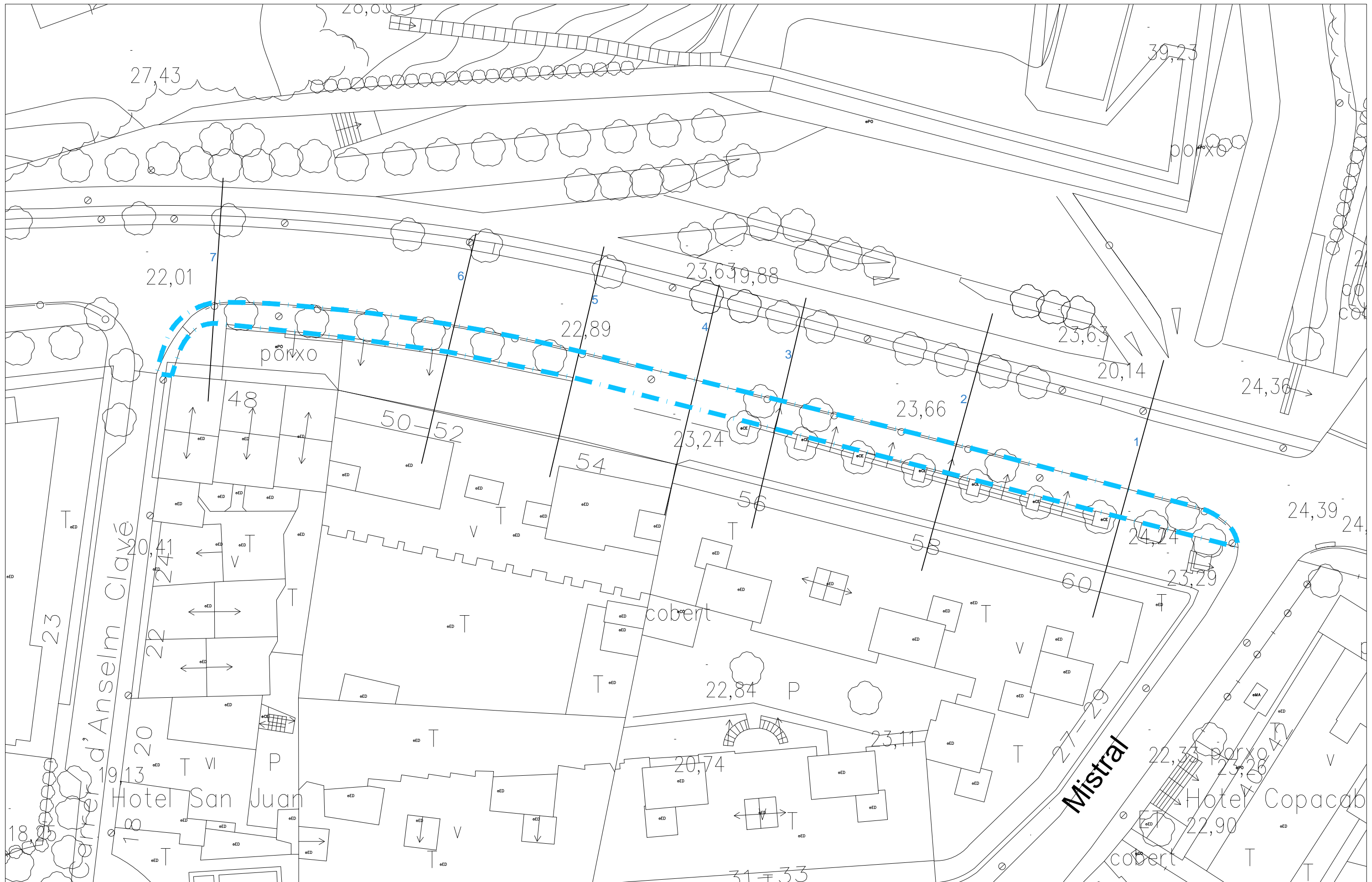

L L E G E N D A - - - - - ÀMBIT

	L'ENGINYER MUNICIPAL JOEL VIVES I TORRENTS	L'ALCALDE JAUME DULSAT I RODRÍGUEZ	ESCALA A-3 1/400	 AJUNTAMENT DE LLORET DE MAR (LA SELVA)	DATA OCT - 17	BASES TÈCNiques RENOVACIÓ DE XARXA DE DISTRIBUCIÓ D'AIGUA POTABLE AL TRAM DE LA CTRA. VILA DE TOSSA ENTRE F. MISTRAL I A.CLAVÉ	TÍTOL TOPOGRAFIA	NUM. 02
---	--	--	---------------------------------------	---	-----------------------------	---	---------------------------------------	------------------------------

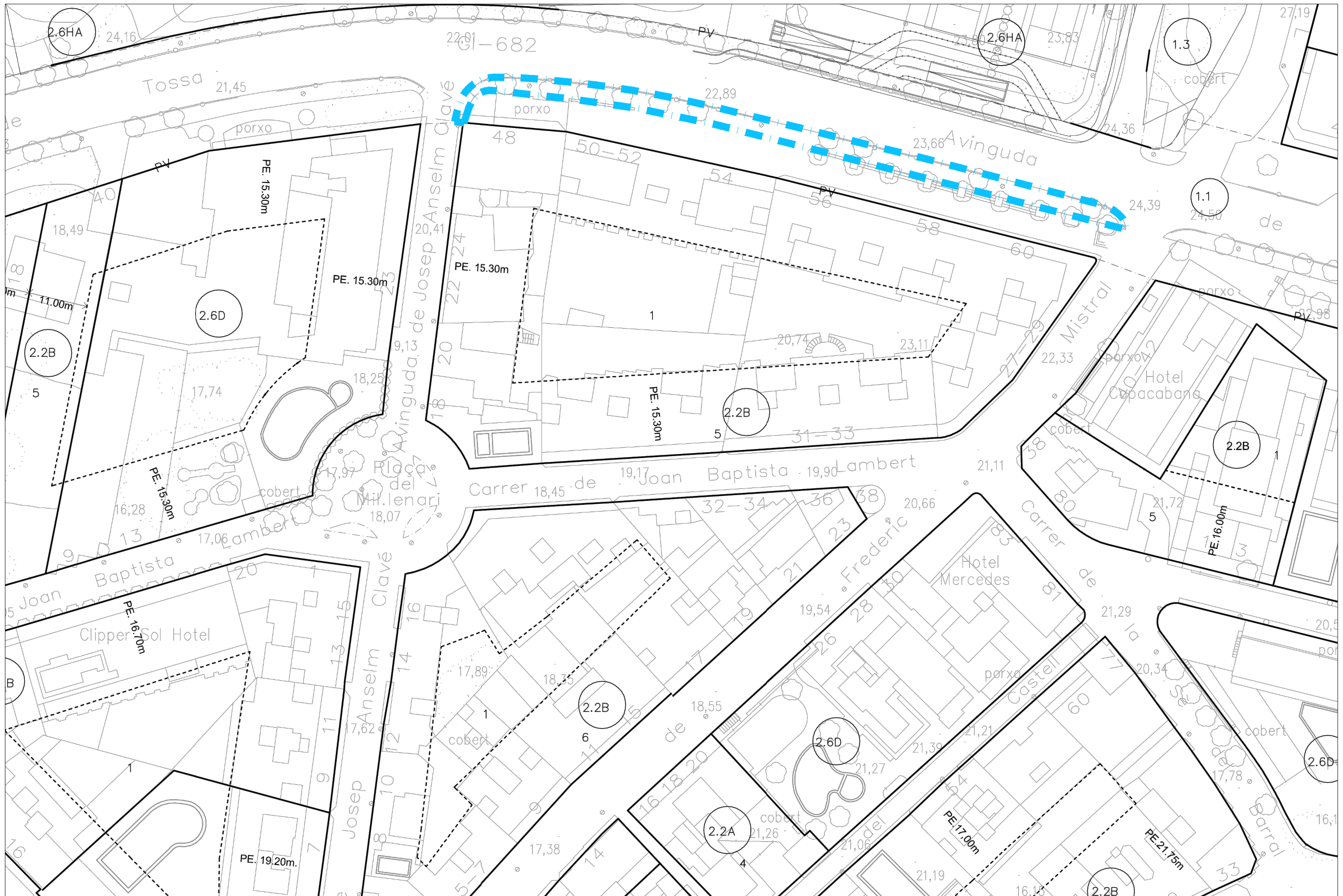

	L'ENGINYER MUNICIPAL JOEL VIVES I TORRENTS	L'ALCALDE JAUME DULSAT I RODRÍGUEZ	ESCALA A-3 1/400	 AJUNTAMENT DE LLORET DE MAR (LA SELVA)	DATA OCT - 17	BASES TÈCNiques RENOVACIÓ DE XARXA DE DISTRIBUCIÓ D'AIGUA POTABLE AL TRAM DE LA CTRA. VILA DE TOSSA ENTRE F. MISTRAL I A. CLAVÉ	TÍTOL PLANEJAMENT URBANÍSTIC	NUM. 03
---	--	--	---------------------------------------	--	-------------------------	--	---	--------------------------

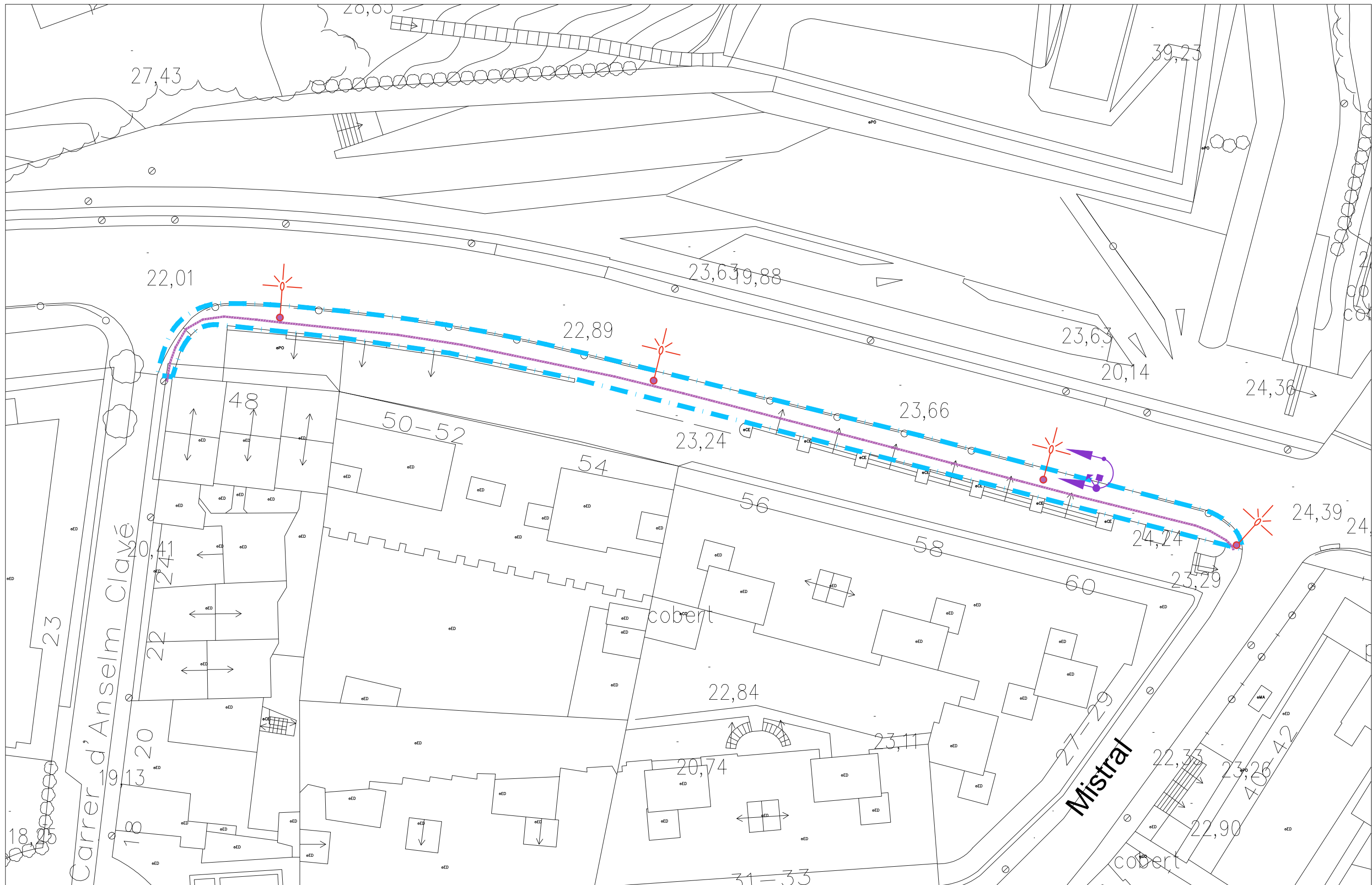

L L E G E N D A

- ÀMBIT
- LLUMENERA VIAL
- EP conducte canalitzat 2PEØ90
- Bàcul semàforic amb semàfor de vianants

	L'ENGINYER MUNICIPAL JOEL VIVES I TORRENTS	L'ALCALDE JAUME DULSAT I RODRÍGUEZ	ESCALA A-3 1/400	 AJUNTAMENT DE LLORET DE MAR (LA SELVA)	DATA OCT - 17	BASES TÈCNIQUES RENOVACIÓ DE XARXA DE DISTRIBUCIÓ D'AIGUA POTABLE AL TRAM DE LA CTRA. VILA DE TOSSA ENTRE F. MISTRAL I A.CLAVÉ	TÍTOL ENLLUMENAT ACTUAL	NUM. 06
--	---	---	-------------------------	--	------------------	--	-----------------------------------	-------------------

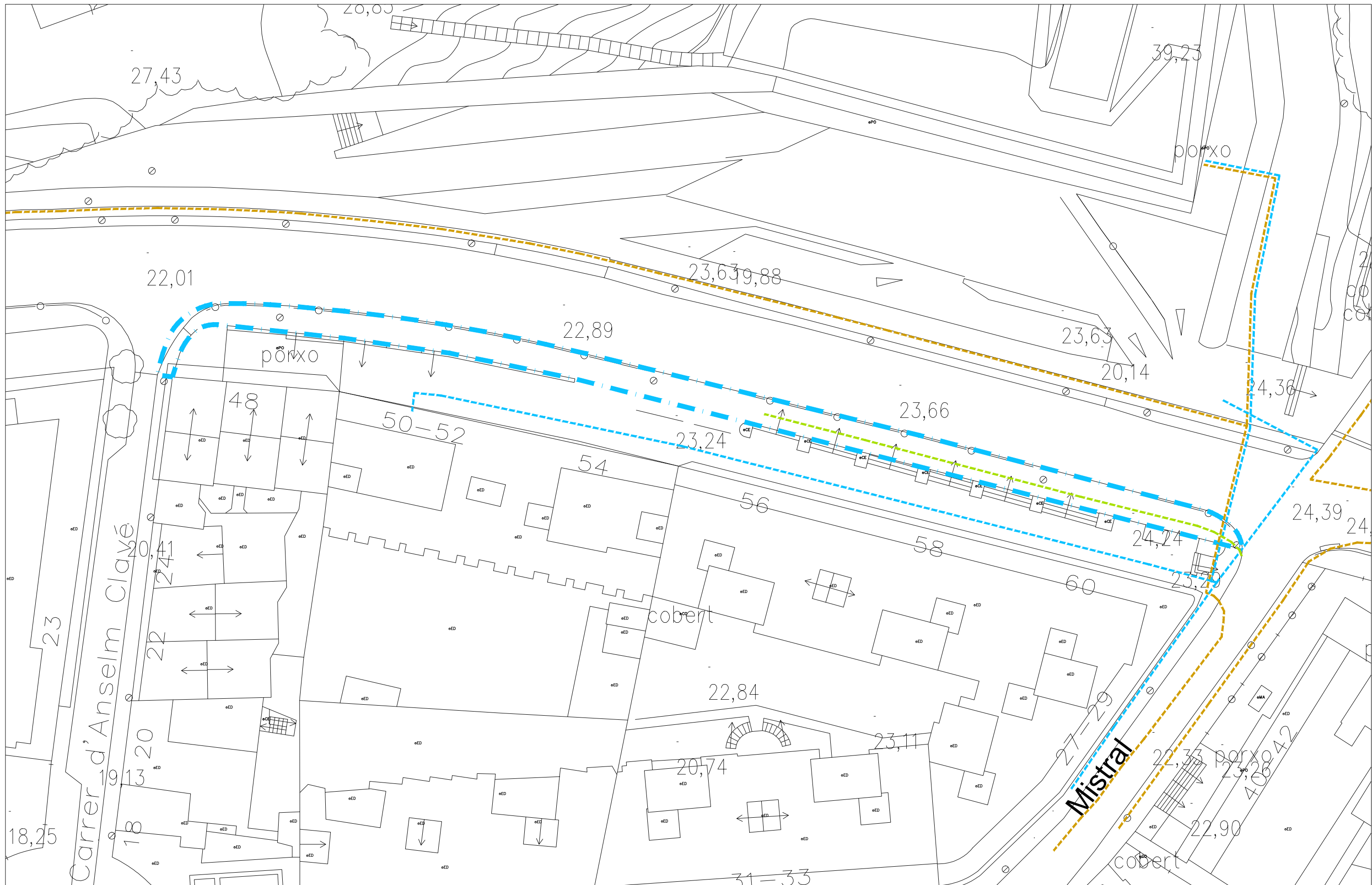

L L E G E N D A	ÀMBIT	Estesa MT Soterrada	Estesa BT Soterrada	Conductes elèctrics probablement fora de servei
------------------------	-------	---------------------	---------------------	---

 L'ENGINYER MUNICIPAL JOEL VIVES I TORRENTS	L'ALCALDE JAUME DULSAT I RODRÍGUEZ	ESCALA A-3 1/400	 AJUNTAMENT DE LLORET DE MAR (LA SELVA)	DATA OCT - 17	BASES TÈCNiques RENOVACIÓ DE XARXA DE DISTRIBUCIÓ D'AIGUA POTABLE AL TRAM DE LA CTRA. VILA DE TOSSA ENTRE F. MISTRAL I A.CLAVÉ	TÍTOL BT - MT ACTUAL	NUM. 07
---	---------------------------------------	---------------------	--	------------------	---	-------------------------	-------------------



L L E G E N D A		ÀMBIT	Paviment de peces 40x40	Paviment de llambordí 20x10x8	Gual de peces de morter ciment
------------------------	--	-------	-------------------------	-------------------------------	--------------------------------

	L'ENGINYER MUNICIPAL	L'ALCALDE	ESCALA A-3		DATA	BASES TÈCNiques	TÍTOL	NUM.
	JOEL VIVES I TORRENTS	JAUME DULSAT I RODRÍGUEZ	1/400		OCT - 17	RENOVACIÓ DE XARXA DE DISTRIBUCIÓ D'AIGUA POTABLE AL TRAM DE LA CTRA. VILA DE TOSSA ENTRE F. MISTRAL I A.CLAVÉ	PLANTA PROPOSTA	

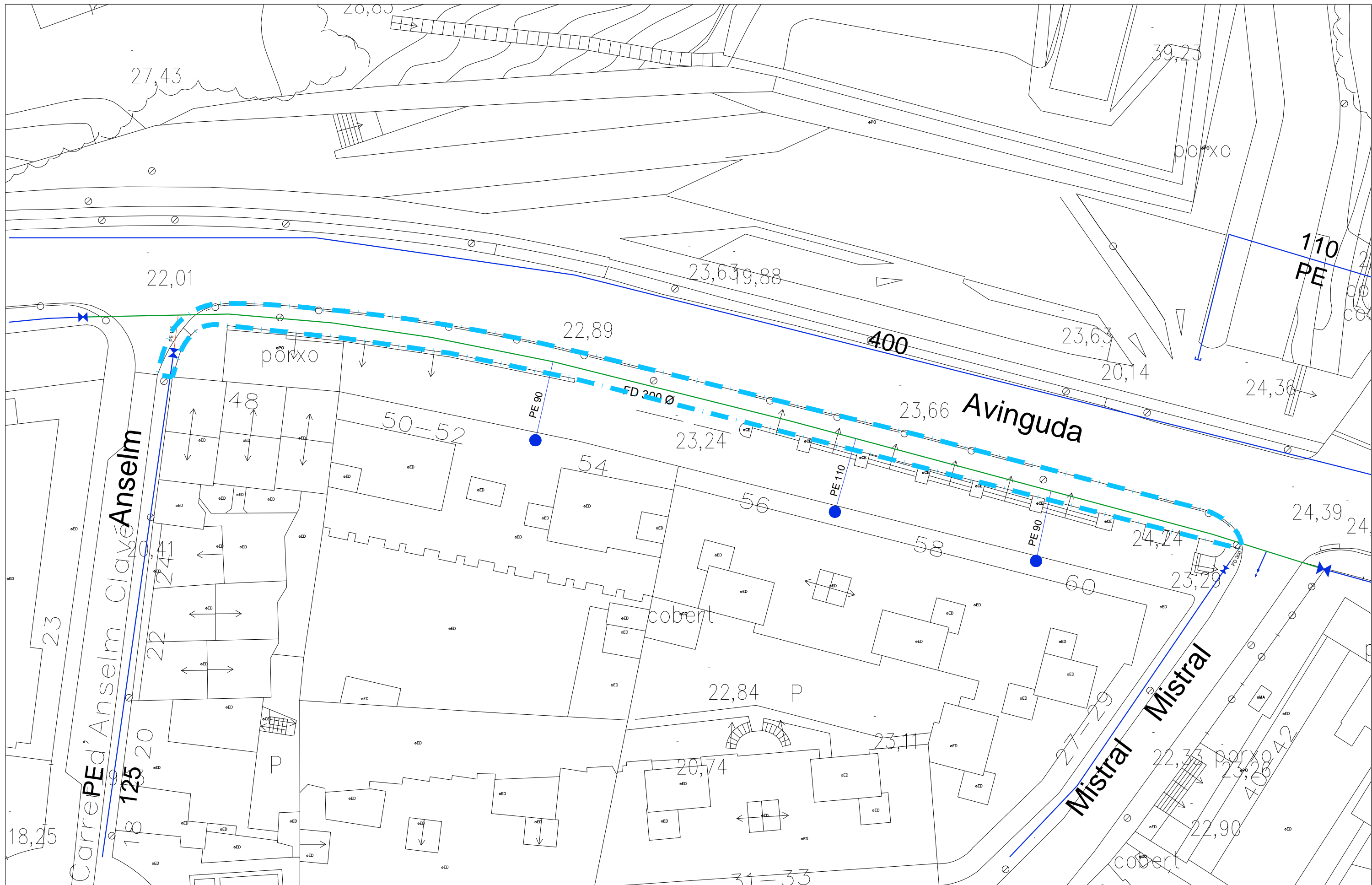

L L E G E N D A	ÀMBIT	Xarxa Aigua existent	Vàlvula existent	Xarxa Aigua proposta FDØ300	Xarxa Aigua proposta PEØ125	Vàlvula proposta	Hidrant proposta
------------------------	-------	----------------------	------------------	-----------------------------	-----------------------------	------------------	------------------

	L'ENGINYER MUNICIPAL JOEL VIVES I TORRENTS	L'ALCALDE JAUME DULSAT I RODRÍGUEZ	ESCALA A-3 1/400	 AJUNTAMENT DE LLORET DE MAR (LA SELVA)	DATA OCT - 17	BASES TÈCNIQUES RENOVACIÓ DE XARXA DE DISTRIBUCIÓ D'AIGUA POTABLE AL TRAM DE LA CTRA. VILA DE TOSSA ENTRE F. MISTRAL I A.CLAVÉ	TÍTOL AIGUA PROPOSTA	NUM. 11
--	---	---------------------------------------	---------------------	--	------------------	---	-------------------------	-------------------

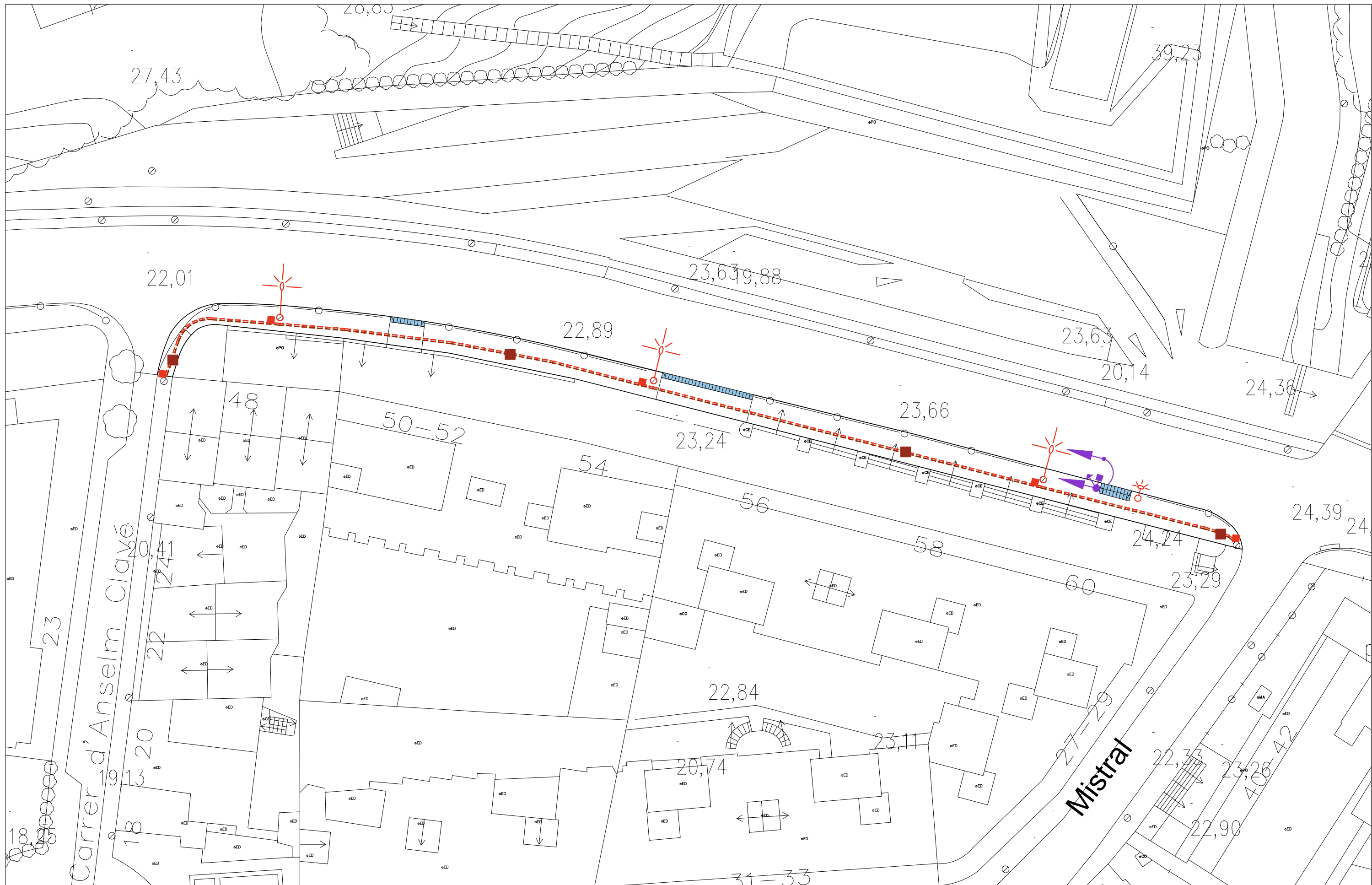

L L E G E N D A	ÀMBIT	LLUMENERA TST-404 150W	Arqueta 60x60 FO	Arqueta 40x40 EP	EP conducte canalitzat 2PEØ90	LLUMENERA TST vianants	Bàcul semàforic vehicles i vianants
					FO conducte canalitzat 2PEØ110		

	L'ENGINYER MUNICIPAL JOEL VIVES I TORRENTS	L'ALCALDE JAUME DULSAT I RODRÍGUEZ	ESCALA A-3 1/400	 AJUNTAMENT DE LLORET DE MAR (LA SELVA)	DATA OCT - 17	BASES TÈCNIQUES RENOVACIÓ DE XARXA DE DISTRIBUCIÓ D'AIGUA POTABLE AL TRAM DE LA CTRA. VILA DE TOSSA ENTRE F. MISTRAL I A.CLAVÉ	TÍTOL ENLLUMENAT PROPOSTA	NUM. 12
--	---	---------------------------------------	---------------------	--	------------------	---	------------------------------	-------------------

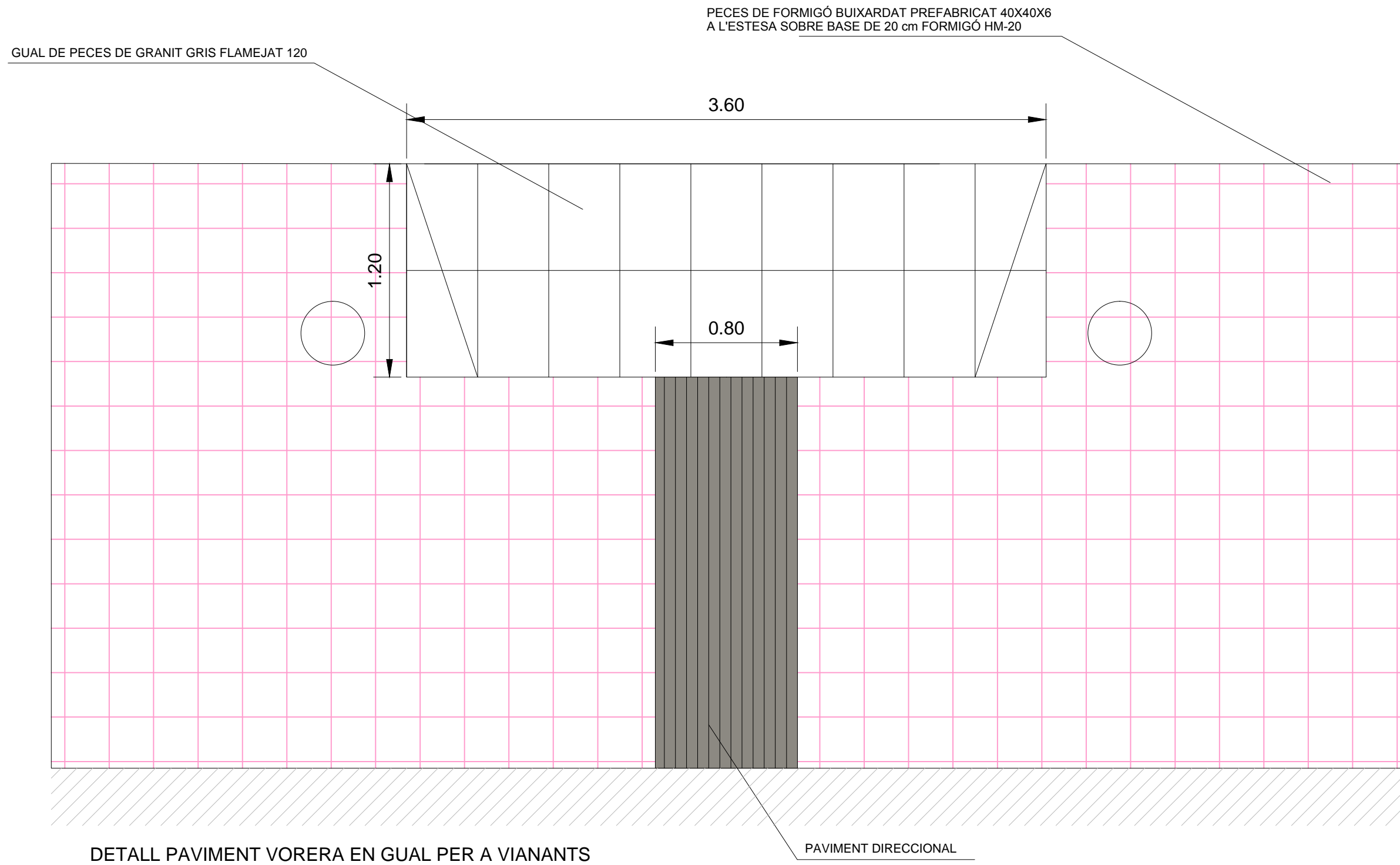

DETALL PAVIMENT VORERA EN GUAL PER A VIANANTS

PAVIMENT DIRECCIONAL

	L'ENGINYER MUNICIPAL JOEL VIVES I TORRENTS	L'ALCALDE JAUME DULSAT I RODRÍGUEZ	ESCALA 1/25	 AJUNTAMENT DE LLORET DE MAR (LA SELVA)	DATA OCT - 17	PROJECTE RENOVACIÓ DE XARXA D'ABASTAMENT AL TRAM DE LA CTRA. VILA DE TOSSA ENTRE FREDERIC MISTRAL I ANSELM CLAVÉ	TÍTOL DETALL PAVIMENTACIÓ	NUM. 13-A
--	---	---	--------------------	--	----------------------	--	-------------------------------------	---------------------

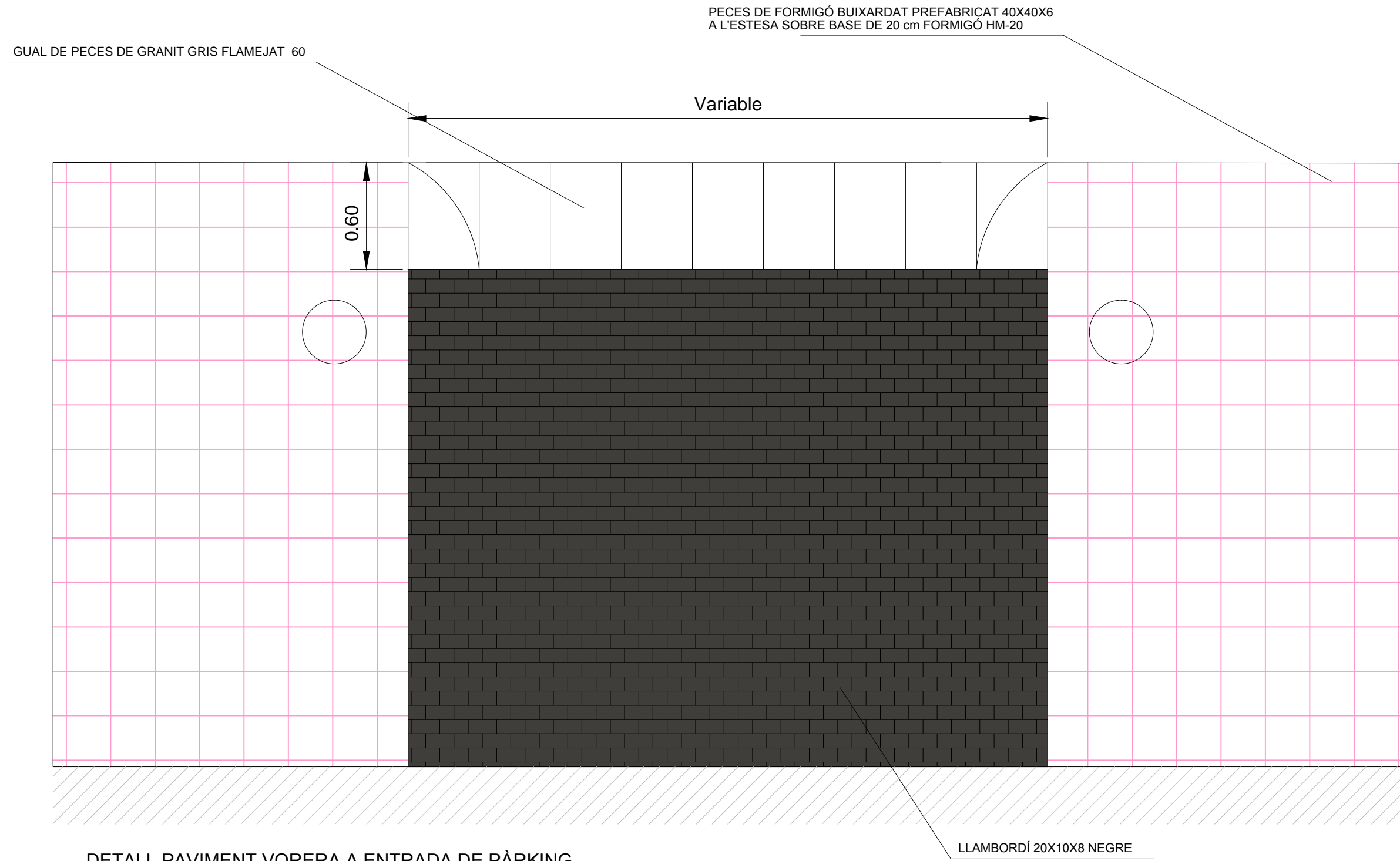

DETALL PAVIMENT VORERA A ENTRADA DE PÀRKING

	L'ENGINYER MUNICIPAL JOEL VIVES I TORRENTS	L'ALCALDE JAUME DULSAT I RODRÍGUEZ	ESCALA 1/25	 AJUNTAMENT DE LLORET DE MAR (LA SELVA)	DATA OCT - 17	PROJECTE RENOVACIÓ DE XARXA D'ABASTAMENT AL TRAM DE LA CTRA. VILA DE TOSSA ENTRE FREDERIC MISTRAL I ANSELM CLAVÉ	TÍTOL DETALL PAVIMENTACIÓ	NUM. 13-B
--	---	---	--------------------	--	----------------------	--	-------------------------------------	---------------------

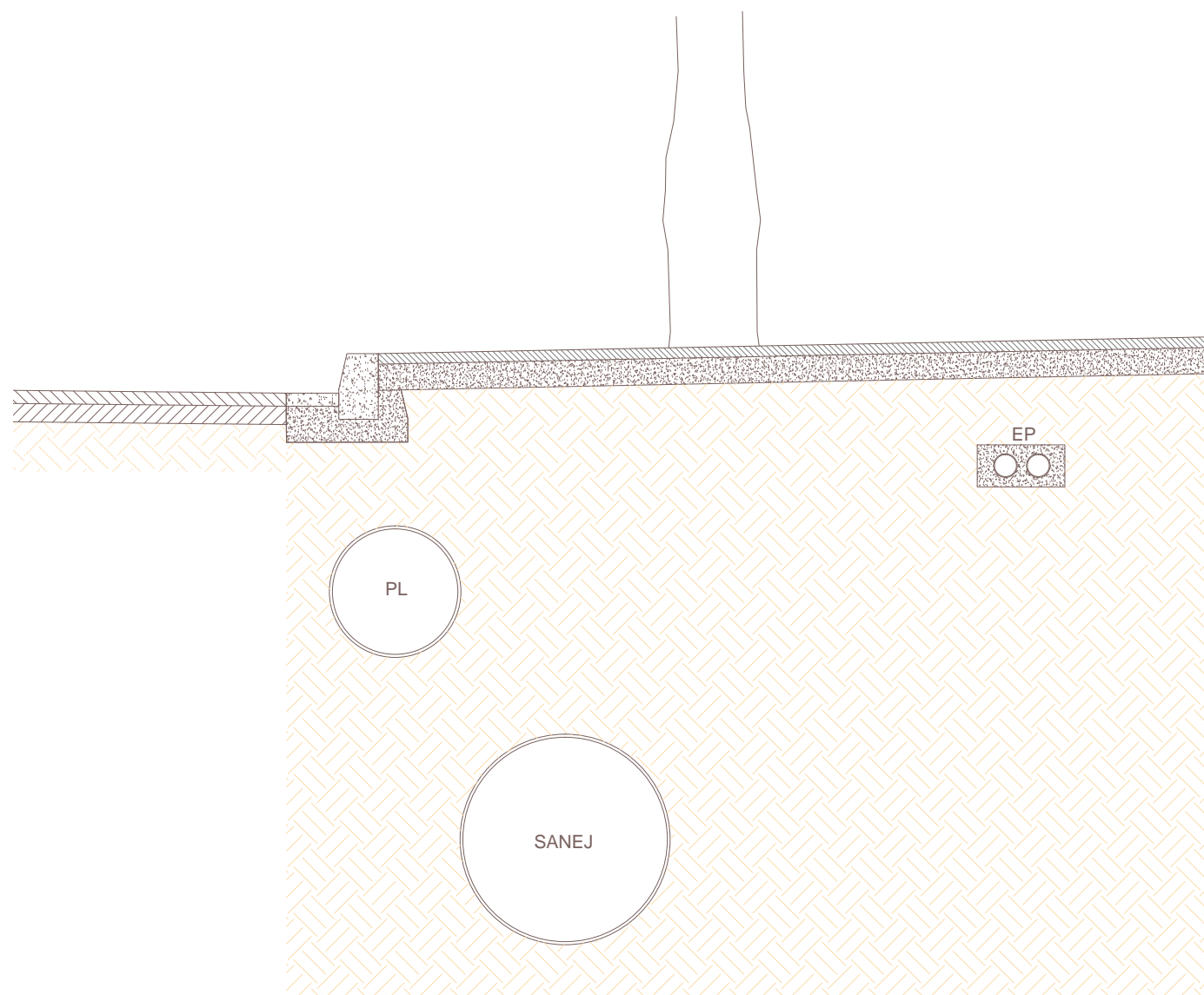

DETALL ACTUAL

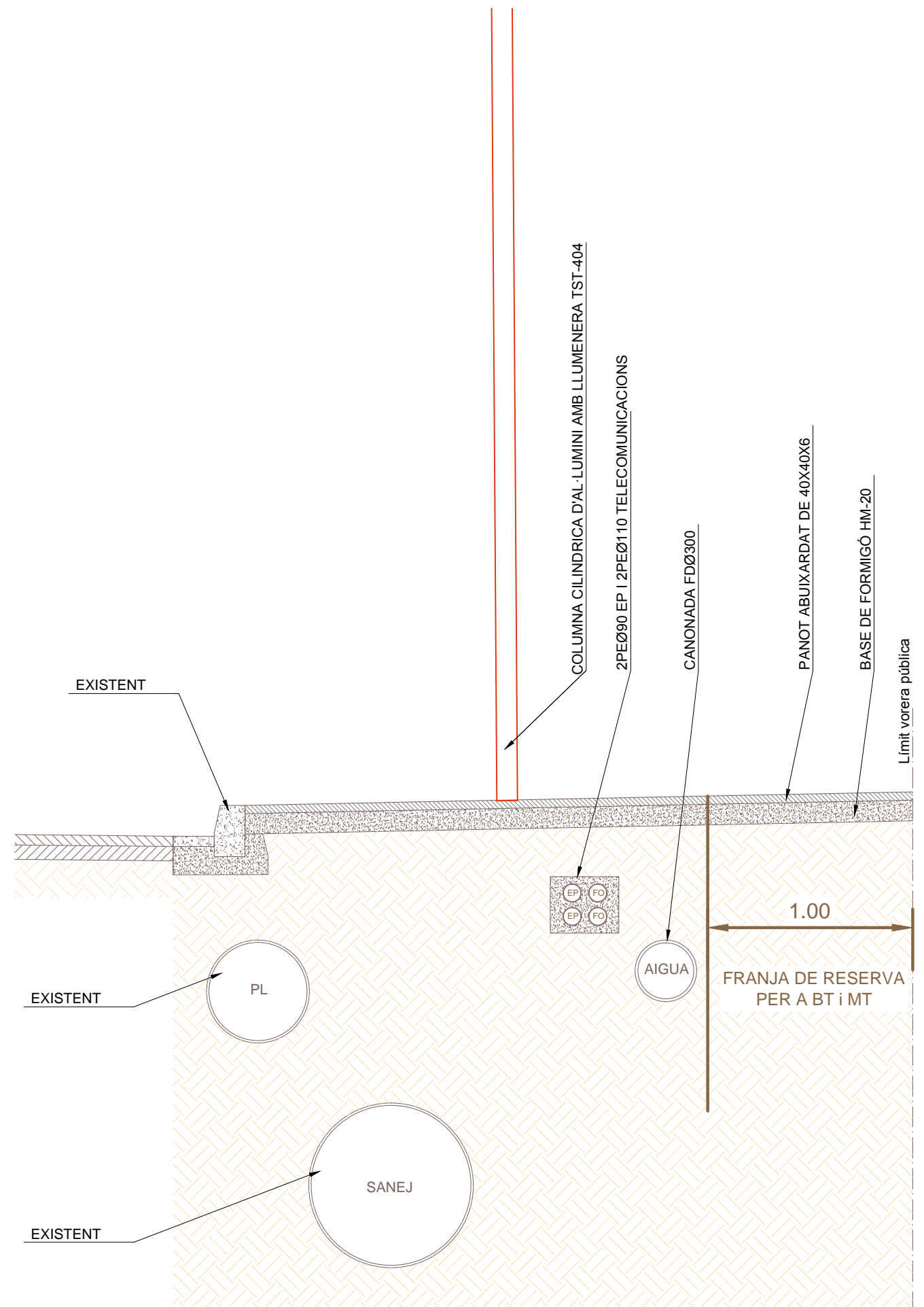

DETALL PROPOSTA

	L'ENGINYER MUNICIPAL JOEL VIVES I TORRENTS	L'ALCALDE JAUME DULSAT I RODRÍGUEZ	ESCALA 1/50	 AJUNTAMENT DE LLORET DE MAR (LA SELVA)	DATA OCT - 17	PROJECTE RENOVACIÓ DE XARXA DE DISTRIBUCIÓ D'AIGUA POTABLE AL TRAM DE LA CTRA. VILA DE TOSSA ENTRE F. MISTRAL I A. CLAVÉ	TÍTOL DETALL PAVIMENTACIÓ SECCIÓ TRANSVERSAL	NUM. 13-C
--	---	---------------------------------------	----------------	--	------------------	--	--	---------------------

RASA PER A CONDUCCIÓ SOTA VORERA

E: 1/40

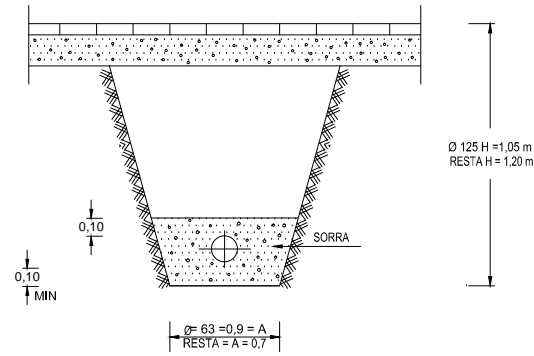

VÀLVULA COMPORTA SOTERRADA

E: 1/20

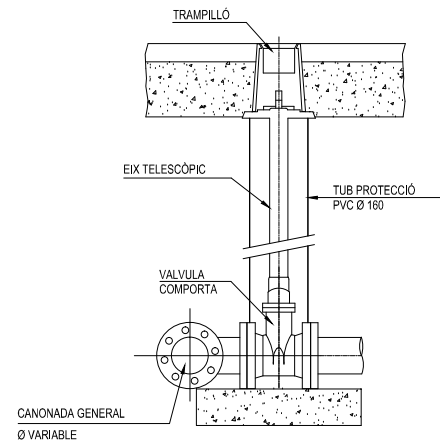

DETALL BOCA DE REC

E: 1/100

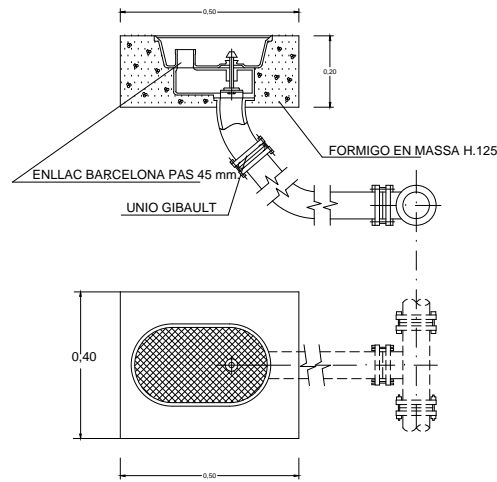

DETALL ESCOMESA

E: 1/100

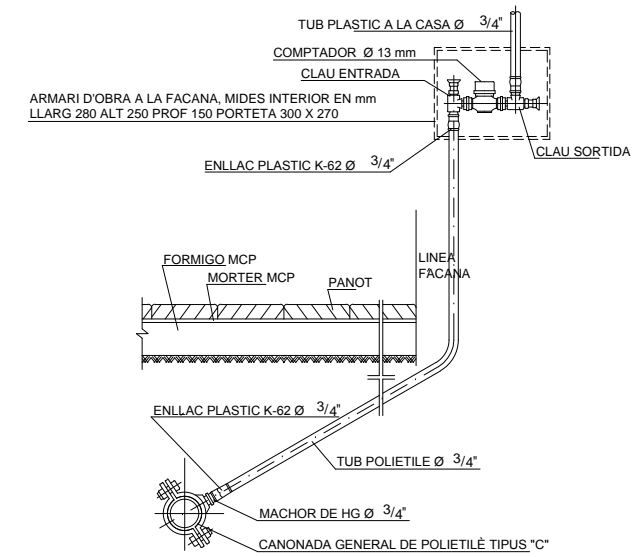

RASA PER A CONDUCCIÓ SOTA VIAL

E: 1/20

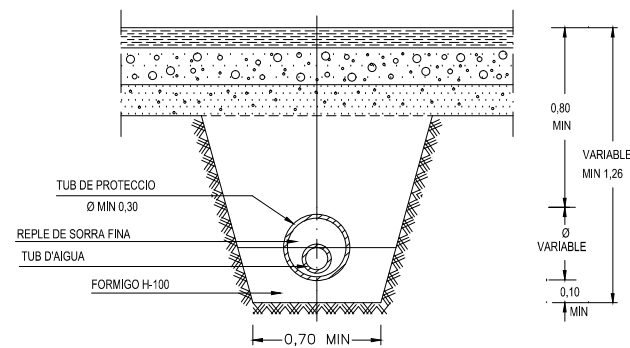

SECCIÓ A - A'

E: 1/20

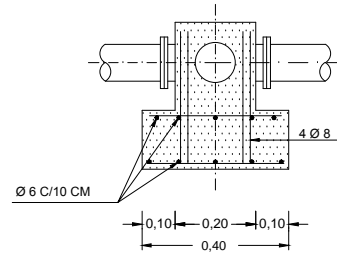

SECCIÓ B - B'

E: 1/20

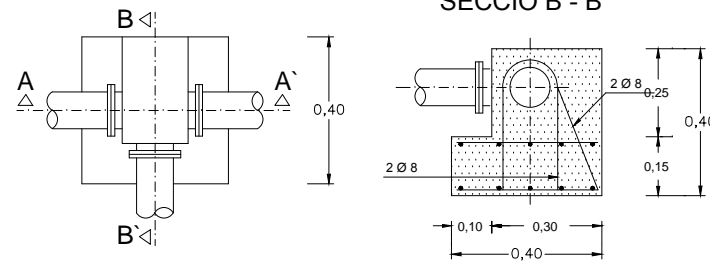

SECCIÓ A - A'

E: 1/20

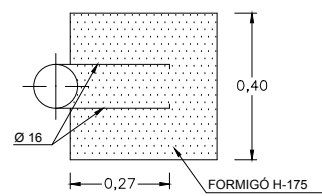

SECCIÓ B - B'

E: 1/20

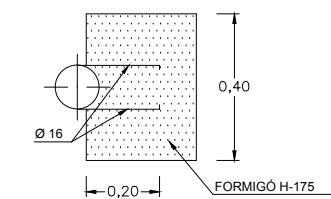

COLZE 90°

E: 1/20

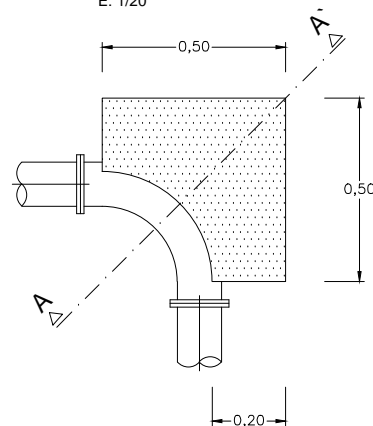

COLZE 45°

E: 1/20

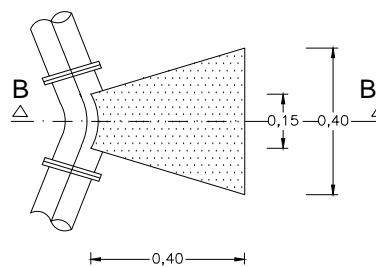

HIDRANT SOTERRAT AMB VÀLVULA COMPORTA

E: 1/20

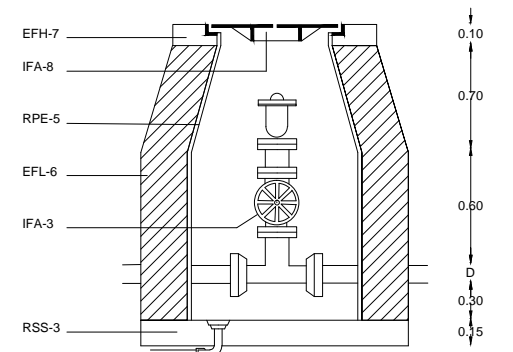
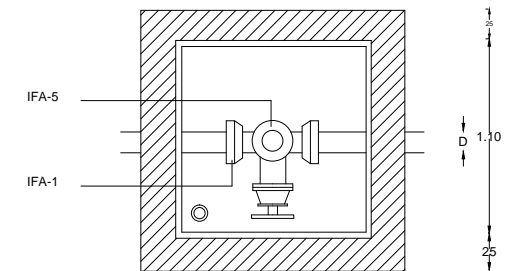
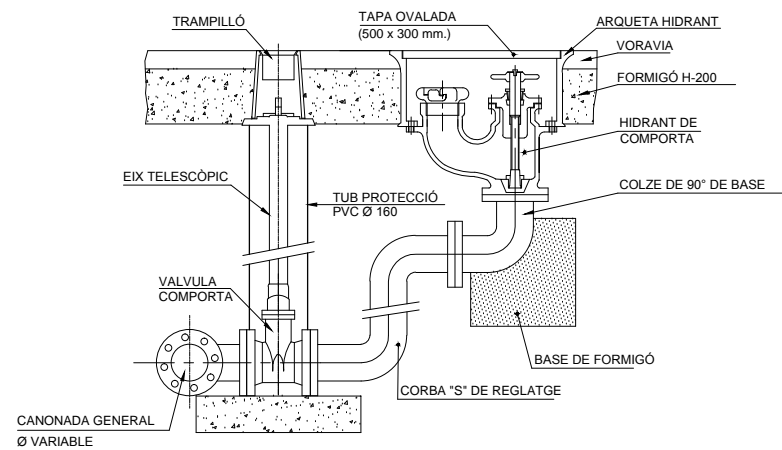

VENTOSA COL.LOCADA

E: 1/100

- IFA-1 TUBO I PECES ESPECIALS TIPUS D I P
- IFA-3 CLAU DE PAS
- IFA-5 VENTOSA
- IFA-8 TAPA PER ARQUETA DE REGISTRE - N
- EFH-5 ARMADURA D'ACER
- EFH-7 FORMIGÓ DE RESISTÈNCIA H-25
- RPE-5 ENFOSCAT DE PARETS
- EFL-6 MURO DE RAJOL (GERO)
- RSS-3 SOLERA PER INSTAL·LACIONS

L'ENGINYER MUNICIPAL

JOEL VIVES I TORRENTS

L'ALCALDE

JAUME DULSAT I RODRÍGUEZ

ESCALA A-3

=====



AJUNTAMENT DE LLORET DE MAR
(LA SELVA)

DATA

OCT - 17

PROJECTE

RENOVACIÓ DE XARXA DE DISTRIBUCIÓ D'AIGUA POTABLE AL TRAM DE LA CTRA. VILA DE TOSSA ENTRE F. MISTRAL I A.CLAVÉ

TÍTOL

DETALLS AIGUA POTABLE

NUM.

14

ESQUEMA CONNEXIÓ A TERRA S/E

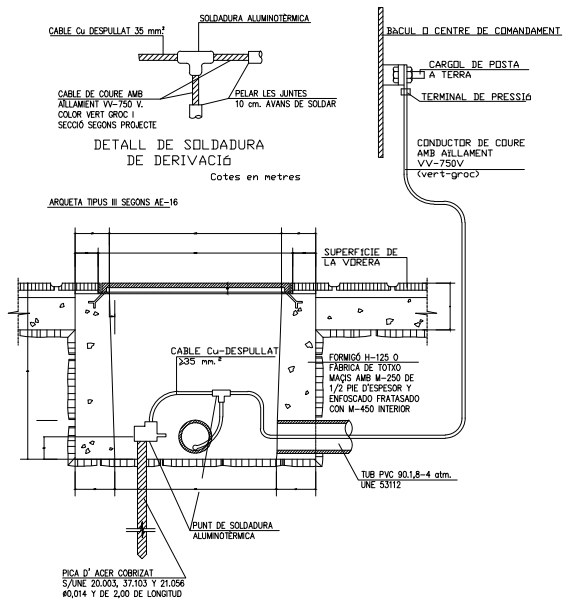

*La secció del conductor de sortida de pica, sera con a mínim 35 mm² Cu.
 *La secció dels conductors d'unió de bàsculs o columnes i centre de mando, desde la soldadura de derivació, estarà d'acord amb MBT 039.
 *La resistència màxima del sistema serà igual o inferior a 10 OHMS.

ANCORATGES DE LES COLUMNES I BACULS

ALÇADA		3	3,50	4	4,50	5	6	7	8	9	10	11	12
FONAMENTACIONS	Ø	0,50	0,50	0,60	0,60	0,60	0,60	0,80	0,80	0,80	0,90	0,90	0,90
	H	0,65	0,65	0,65	0,65	0,70	0,80	0,80	0,80	0,95	1,00	1,00	1,20
FERRS	L	400	400	500	500	500	500	700	700	700	900	900	900
	Øp	14	14	22	22	22	22	24	24	24	27	27	27
	r	100	100	100	100	100	100	110	110	110	130	130	130
FEMELLES	T	27	27	27	27	27	36	36	36	40	40	40	40
	t	15	15	15	15	15	19	19	19	22	22	22	22
VOLANDERES	M	50	50	50	50	50	50	50	50	60	60	60	60
	m	5	5	5	5	5	5	5	5	5	8	8	8
	Øg	15	15	23	23	23	23	25	25	25	28	28	28

NOTA: TOTES LES DIMENSIONES SON EN MIL·LÍMETRES EXCEPTE ELS DIMENSIONATS DE LES ALÇADES I FONAMENTACIONS QUE SON EN METRES

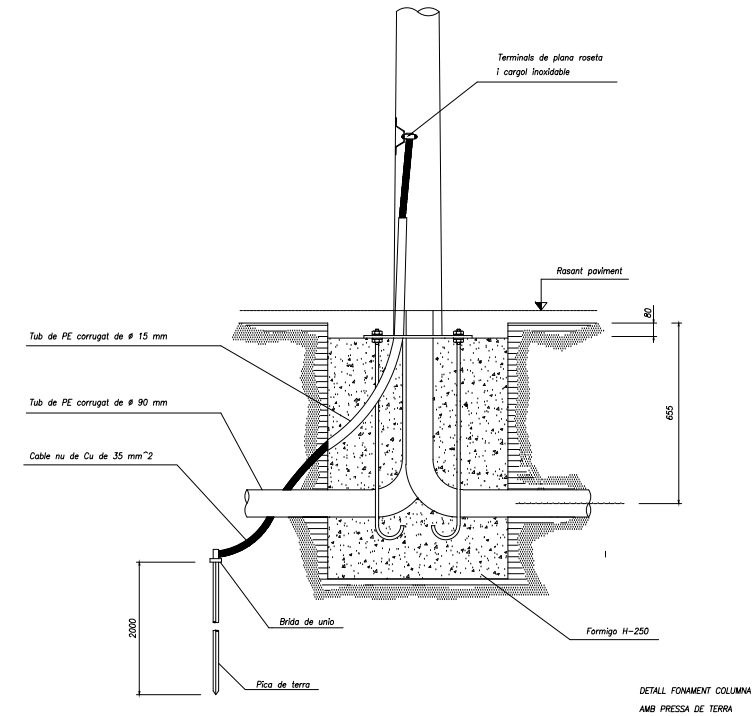

DETALLS CANALITZACIONS

CANALITZACIÓ EN TERRA 1 TUB ESCALA 1:10

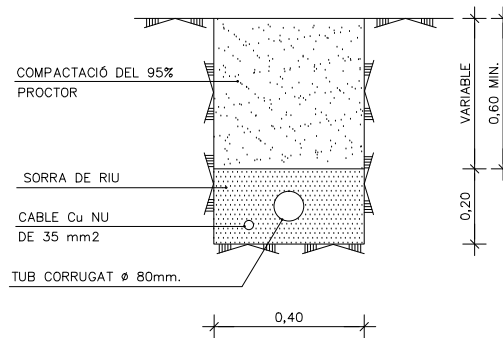

CANALITZACIÓ EN TERRA 3 TUBS ESCALA 1:10

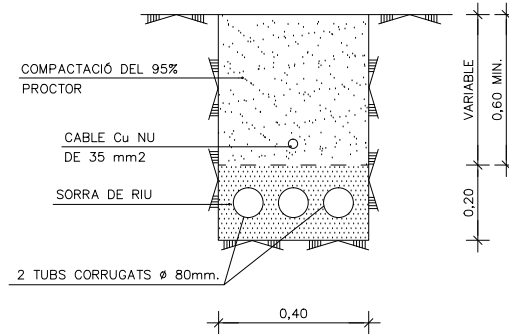

CANALITZACIÓ EN TERRA 2 6 4 TUBS ESCALA 1:10

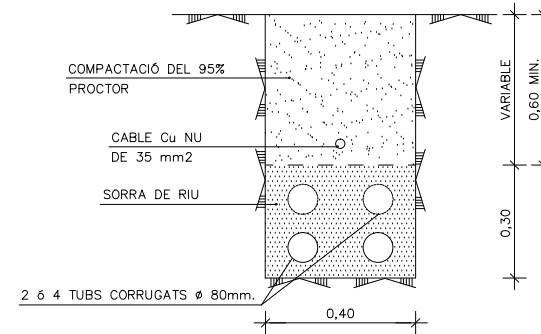

CANALITZACIÓ SOTA VIAL ESCALA 1:10

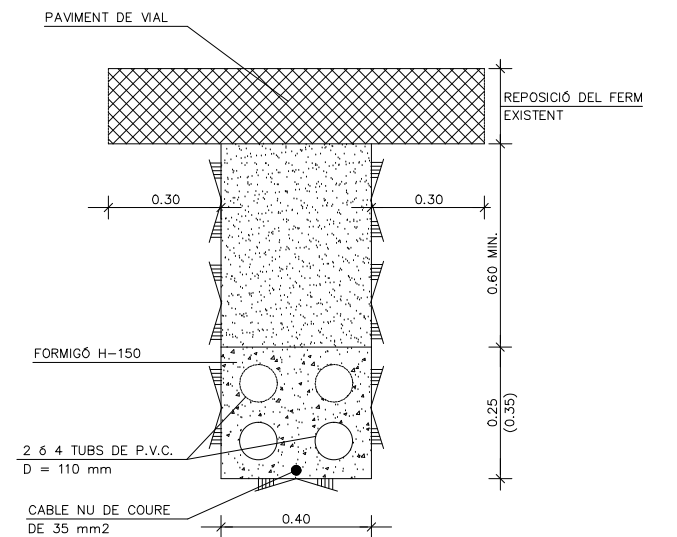

NOTA: LES CONEXIONS DEL CABLE DE TERRA ES REALITZARAN AMB UN CONECTOR A PRESSIÓ DE COURE.

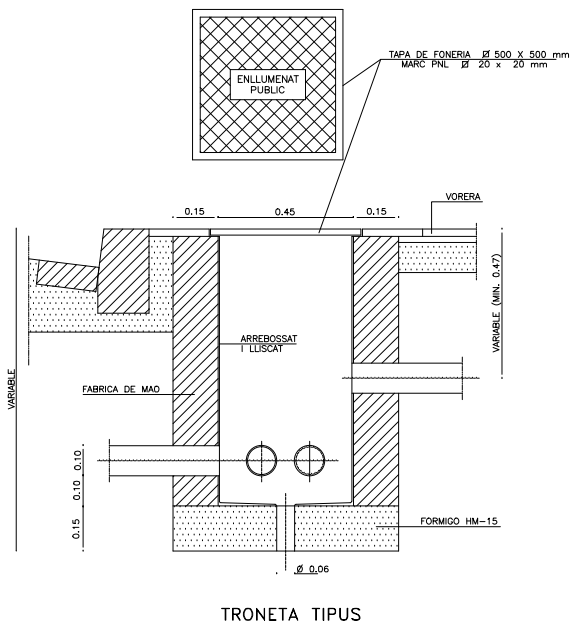

TRONETA TIPUS

L'ENGINYER MUNICIPAL
JOEL VIVES I TORRENTS

L'ALCALDE
JAUME DULSAT I RODRÍGUEZ

ESCALA A-3



AJUNTAMENT DE
LLORET DE MAR
(LA SELVA)

DATA
OCT - 17

PROJECTE
RENOVACIÓ DE XARXA DE DISTRIBUCIÓ
D'AIGUA POTABLE AL TRAM DE LA CTRA.
VILA DE TOSSA ENTRE F. MISTRAL I A. CLAVÉ

TÍTOL
XARXA D'ENLLUMENAT
DETALLS

NUM.
15-A

DETALL LLUMINÀRIES

LUMINARIA: TST-404/Q

BRAÇ: BPL-60/404

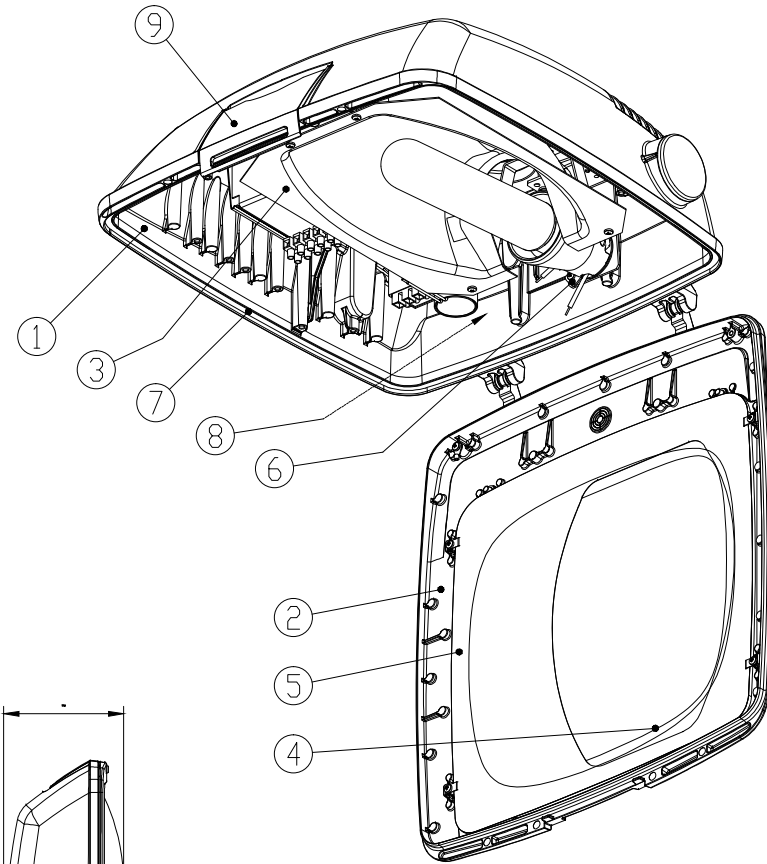
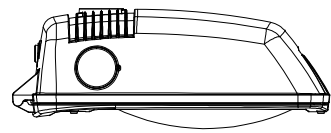

PARA EL MONTAJE DE LA LUMINARIA,
VER OPCIONES DE ACOPLAMIENTO
DE FIJACIÓN O BRAZOS EN:
FL-60/404 Ficha Nº: 05012
BPL-60/404 Ficha Nº: 05013
BPPL-404 Ficha Nº: 05014
BPV-60/404 Ficha Nº: 05015
BPVL-60/404 Ficha Nº: 05016

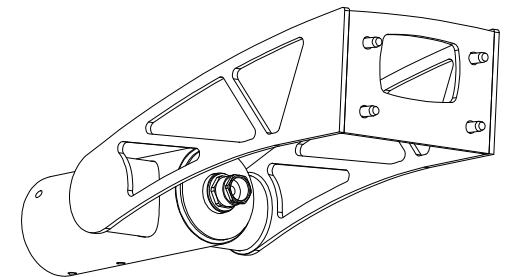
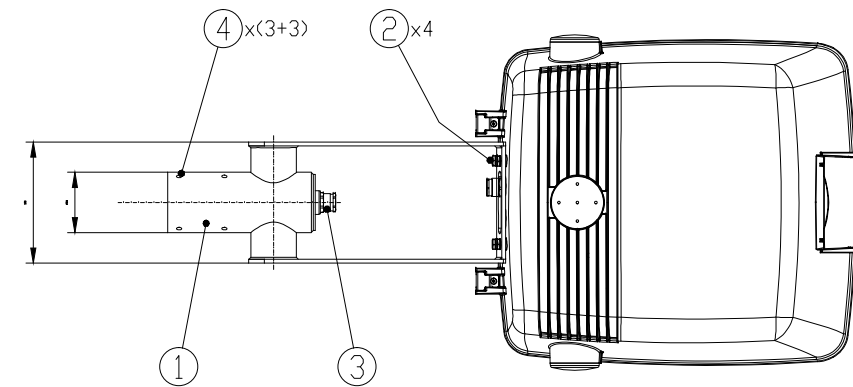
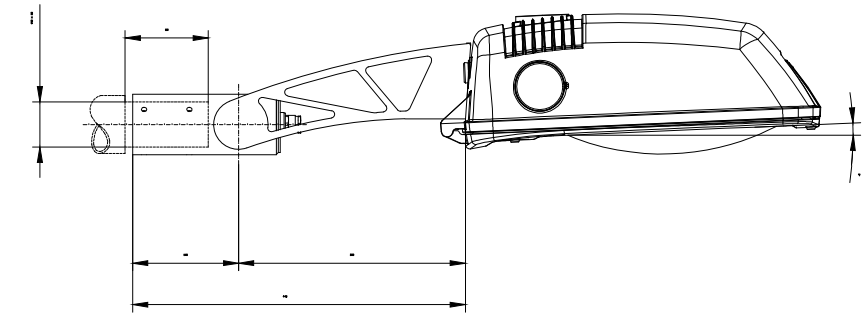
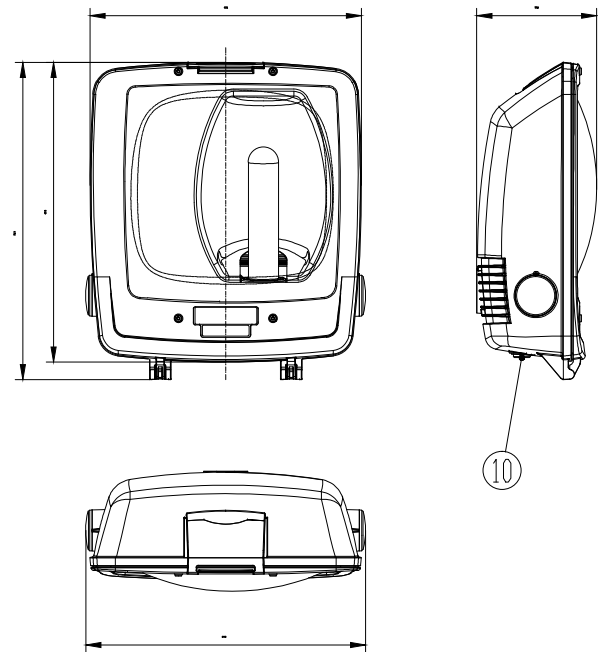

EF: lámpara elíptica fosfórica
T: lámpara tubular clara

10	PASACABLES Ø8-10	EPDM
9	PALANCA DE CIERRE	Al, FUND. INYECTADA
8	PLACA PORTA-EQUIPO	CHAPA Fe, GALVANIZADA
7	JUNTA DE CIERRE	SILICONA
6	SOPORTE PORTALAMPARA	CHAPA Fe, GALVANIZADA
5	TAPA REFLECTOR-EQUIPO	CHAPA DE ALUMINIO
4	VIDRIO DE CIERRE LENTICULAR	TEMPLADO
3	REFLECTOR ASIMETRICO LONGITUDINAL	CHAPA DE ALUMINIO
2	MARCO DE CIERRE	Al, FUND. INYECTADA
1	ARMADURA	Al, FUND. INYECTADA
MARCA	DENOMINACION	MATERIAL

TIPO	EQUIPO (W)
TST-404/Q	Vm 250
E40	Vm 250 2N
	Vsap 100 EF/T
	Vsap 100 2N EF/T
	Vsap 150 T
	Vsap 150 2N T
	Vsap 250 T
	Vsap 250 2N T
	Vmh 150 T
	Vmh 250 T 3A

• BRAZO: ACABADO, PINTADO CON POLIESTER POLVO, COLOR: RAL-7015

4	ESPARRAGOS ALLEN M6	ACERO INOXIDABLE
3	PRENSAESTOPAS M20	LATON NIQUELADO
2	TORNILLERIA M8	ACERO INOXIDABLE
1	BRAZO LATERAL, BPL-60/404	CHAPA Y TUBO DE ACERO
MARCA	DENOMINACION	MATERIAL

L'ENGINYER MUNICIPAL JOEL VIVES I TORRENTS	L'ALCALDE JAUME DULSAT I RODRÍGUEZ	ESCALA ----		DATA OCT - 17	PROJECTE RENOVACIÓ DE XARXA D'ABASTAMENT AL TRAM DE LA CTRA. VILA DE TOSSA ENTRE FREDERIC MISTRAL I ANSELM CLAVÉ	TÍTOL XARXA D'ENLLUMENAT DETALLS	NUM. 15-B
--	--	----------------	--	-------------------------	--	--	---------------------



PLEC DE CONDICIONS TÈCNIQUES

EB - PARTIDES D'OBRA D'EDIFICACIÓ

EB - PROTECCIONS I SENYALITZACIÓ

EB1 - BARANES

EB12 - BARANES D'ACER

1.- DEFINICIÓ I CONDICIONS DE LES PARTIDES D'OBRA EXECUTADES

Baranes constituïdes per un conjunt de perfils que formen el bastidor i l'ampit de la barana, col·locades en la seva posició definitiva i ancorada amb morter de ciment o formigó o amb fixacions mecàniques.

S'han considerat els tipus següents:

- Baranes d'acer ancorades amb morter de ciment o formigó o amb fixacions mecàniques

L'execució de la unitat d'obra inclou les operacions següents:

Barana metàl·lica:

- Replanteig

- Preparació de la base

- Col·locació de la barana i fixació dels ancoratges

CONDICIONS GENERALS:

La protecció instal·lada ha de reunir les mateixes condicions exigides a l'element simple.

Ha d'estar anivellada, ben aplomada i en la posició prevista en la DT.

L'alçària des del nivell del paviment fins el travesser superior, ha de ser l'especificada en el projecte o la indicada per la DF.

En els trams esglaonats, l'esglaonament de la barana s'ha d'efectuar a una distància ≥ 50 cm de l'element que provoqui l'esmentada variació d'alçada.

L'estructura pròpia de la barana ha de resistir una força horitzontal, uniformement distribuïda, que es considerarà aplicada a 1,2 m o sobre la vora superior de l'element, si aquest està situat a menys alçada. El valor característic de la de força ha de ser de:

- Categoria d'ús C5: 3 kN/m

- Categories d'ús C3, C4, E, F: 1,6 kN/m

- Resta de categories: 0,8 kN/m

(Les categories d'ús es defineixen en l'apartat 3.1.1 del CTE DB SE AE)

La part inferior de les baranes de les escales de les zones destinades al públic en establiments d'ús comercial o d'ús pública concurrència, en zones comunes d'edificis d'ús residencial habitatge o en escoles infantils, ha d'estar separada una distància de 50 mm com a màxim de la línia d'inclinació de l'escala.

Toleràncies d'execució:

- Replanteig: ± 10 mm

- Horitzontalitat: ± 5 mm

- Aplomat: ± 5 mm/m

BARANA METÀL·LICA:

Els muntants han de ser verticals.

Ha d'estar subjectada sòlidament al suport amb ancoratges d'acer collats amb morter de ciment portland o formigó o amb fixacions mecàniques, protegits contra la corrosió.

Sempre que sigui possible s'han de fixar els travessers superiors a les parets laterals per mitjà d'ancoratges.

Els trams de la barana han d'estar units, per soldadura si són d'acer o per una peça de connexió si són d'alumini.

Toleràncies d'execució:

- Alçària: ± 10 mm

- Separació entre muntants: Nul·la

2.- CONDICIONS DEL PROCÉS D'EXECUCIÓ

CONDICIONS GENERALS:

No s'ha de treballar amb pluja, neu o vent superior a 50 km/h.

Els ancoratges han de garantir la protecció contra penques i cops durant tot el procés d'instal·lació i, alhora, han de mantenir l'aplomat de l'element fins que quedi fixat definitivament al suport.

BARANA METÀL·LICA:

Han d'estar fets els forats als suports per ancorar els muntants abans de començar els treballs.

Els forats dels ancoratges estaran nets de pols o altres objectes que es puguin haver ficat des del moment de la seva execució fins al moment de la col·locació dels ancoratges.

La DF ha d'aprovar el replanteig abans de fixar cap muntant.

Els ancoratges s'han de fer per mitjà de plaques, platines o angulars. L'elecció depèn del sistema i de la distància que hi hagi entre l'eix de les pilastres i la vora dels elements resistents.

S'han de respectar els junts estructurals per mitjà de junts de dilatació de 40 mm d'amplària entre elements.

ELEMENT COL·LOCAT AMB MORTER:

El material conglomerant o adhesiu amb que es realitzi l'ancoratge s'ha d'utilitzar abans de començar l'adormiment.

Durant l'adormiment no s'han de produir moviments ni vibracions del element.

3.- UNITAT I CRITERIS D'AMIDAMENT

m de llargària amidada segons les especificacions de la DT.

4.- NORMATIVA DE COMPLIMENT OBLIGATORI

Real Decreto 314/2006, de 17 de marzo, por el que se aprueba el Código Técnico de la Edificación Parte 2. Documento Básico de Seguridad de utilización DB-SU.

* Orden de 15 de noviembre de 1976 por la que se aprueba la Norma Tecnológica NTE-FDB/1976, «Fachadas defensas: Barandillas».

5.- CONDICIONS DE CONTROL D'EXECUCIÓ I DE L'OBRA ACABADA

CONTROL D'EXECUCIÓ. OPERACIONS DE CONTROL:

Els punts de control més destacables són els següents:

- Comprovació topogràfica de la situació i col·locació de la barana. Presa de coordenades i cotes d'un 10% dels punts on es situaran els elements d'ancoratge.

- Inspecció visual de l'estat general de la barana, galvanitzat i ancoratges.

- Comprovació manual de la resistència d'arrencada en un 10 % dels suports. Es tracta de moure manualment el suport sense observar desplaçaments a la base de fonamentació.

CONTROL D'EXECUCIÓ. CRITERIS DE PRESA DE MOSTRES:

Els controls es realitzaran segons les indicacions de la DF. Els controls es fonamenten en l'inspecció visual i per tant, en l'experiència de l'inspector en aquest tipus de control.

CONTROL D'EXECUCIÓ. INTERPRETACIÓ DE RESULTATS I ACTUACIONS EN CAS D'INCOMPLIMENT:

Correcció per part del contractista de les irregularitats observades.

CONTROL DE L'OBRA ACABADA. OPERACIONS DE CONTROL:

Inspecció visual de la unitat acabada.

CONTROL DE L'OBRA ACABADA. CRITERIS DE PRESA DE MOSTRES:

En la unitat acabada han de realitzar-se, les comprovacions i proves de servei previstes en projecte i/o ordenades per DF conjuntament amb les exigides per la normativa vigent.

CONTROL DE L'OBRA ACABADA. INTERPRETACIÓ DE RESULTATS I ACTUACIONS EN CAS D'INCOMPLIMENT:

Correcció per part del contractista de les irregularitats observades.

EB - PROTECCIONS I SENYALITZACIÓ

EB1 - BARANES

EB13 - BARANES D'ACER

0.- ELEMENTS QUE CONTEMPLA EL PLEC

EB1316B8.

1.- DEFINICIÓ I CONDICIONS DE LES PARTIDES D'OBRA EXECUTADES

Baranes constituïdes per un conjunt de perfils que formen el bastidor i l'ampit de la barana, col·locades en la seva posició definitiva i ancorada amb morter de ciment o formigó o amb fixacions mecàniques.

S'han considerat els tipus següents:

- Baranes d'acer ancorades amb morter de ciment o formigó o amb fixacions mecàniques

L'execució de la unitat d'obra inclou les operacions següents:

Barana metàl·lica:

- Replanteig
- Preparació de la base
- Col·locació de la barana i fixació dels ancoratges

CONDICIONS GENERALS:

La protecció instal·lada ha de reunir les mateixes condicions exigides a l'element simple.

Ha d'estar anivellada, ben aplomada i en la posició prevista en la DT.

L'alçària des del nivell del paviment fins el travesser superior, ha de ser l'especificada en el projecte o la indicada per la DF.

En els trams esglaonats, l'esglaonament de la barana s'ha d'efectuar a una distància ≥ 50 cm de l'element que provoqui l'esmentada variació d'alçada.

L'estructura pròpia de la barana ha de resistir una força horitzontal, uniformement distribuïda, que es considerarà aplicada a 1,2 m o sobre la vora superior de l'element, si aquest està situat a menys alçada. El valor característic de la de força ha de ser de:

- Categoria d'ús C5: 3 kN/m
- Categories d'ús C3, C4, E, F: 1,6 kN/m
- Resta de categories: 0,8 kN/m

(Les categories d'ús es defineixen en l'apartat 3.1.1 del CTE DB SE AE)

La part inferior de les baranes de les escales de les zones destinades al públic en establiments d'ús comercial o d'ús pública concurrència, en zones comunes d'edificis d'ús residencial habitatge o en escoles infantils, ha d'estar separada una distància de 50 mm com a màxim de la línia d'inclinació de l'escala.

Toleràncies d'execució:

- Replanteig: ± 10 mm
- Horitzontalitat: ± 5 mm
- Aplomat: ± 5 mm/m

BARANA METÀL·LICA:

Els muntants han de ser verticals.

Ha d'estar subjectada sòlidament al suport amb ancoratges d'acer collats amb morter de ciment pòrtland o formigó o amb fixacions mecàniques, protegits contra la corrosió.

Sempre que sigui possible s'han de fixar els travessers superiors a les parets laterals per mitjà d'ancoratges.

Els trams de la barana han d'estar units, per soldadura si són d'acer o per una peça de connexió si són d'alumini.

Toleràncies d'execució:

- Alçària: ± 10 mm
- Separació entre muntants: Nul·la

2.- CONDICIONS DEL PROCÉS D'EXECUCIÓ

CONDICIONS GENERALS:

No s'ha de treballar amb pluja, neu o vent superior a 50 km/h.

Els ancoratges han de garantir la protecció contra empentes i cops durant tot el procés d'instal·lació i, alhora, han de mantenir l'aplomat de l'element fins que quedi fixat definitivament al suport.

BARANA METÀL·LICA:

Han d'estar fets els forats als suports per ancorar els muntants abans de començar els treballs.

Els forats dels ancoratges estaran nets de pols o altres objectes que es puguin haver ficat des del moment de la seva execució fins al moment de la col·locació dels ancoratges.

La DF ha d'aprovar el replanteig abans de fixar cap muntant.

Els ancoratges s'han de fer per mitjà de plaques, platines o angulars. L'elecció depèn del sistema i de la distància que hi hagi entre l'eix de les pilastres i la vora dels elements resistents.

S'han de respectar els junts estructurals per mitjà de junts de dilatació de 40 mm d'amplària entre elements.

ELEMENT COL·LOCAT AMB MORTER:

El material conglomerant o adhesiu amb que es realitzi l'ancoratge s'ha d'utilitzar abans de començar l'adormiment.

Durant l'adormiment no s'han de produir moviments ni vibracions del element.

3.- UNITAT I CRITERIS D'AMIDAMENT

m de llargària amidada segons les especificacions de la DT.

4.- NORMATIVA DE COMPLIMENT OBLIGATORI

Real Decreto 314/2006, de 17 de marzo, por el que se aprueba el Código Técnico de la Edificación Parte 2. Documento Básico de Seguridad de utilización DB-SU.

* Orden de 15 de noviembre de 1976 por la que se aprueba la Norma Tecnológica NTE-FDB/1976, «Fachadas defensas:

Barandillas».

5.- CONDICIONS DE CONTROL D'EXECUCIÓ I DE L'OBRA ACABADA

CONTROL D'EXECUCIÓ. OPERACIONS DE CONTROL:

Els punts de control més destacables són els següents:

- Comprovació topogràfica de la situació i col·locació de la barana. Presa de coordenades i cotes d'un 10% dels punts on es situaran els elements d'ancoratge.
- Inspecció visual de l'estat general de la barana, galvanitzat i ancoratges.
- Comprovació manual de la resistència d'arrencada en un 10 % dels suports. Es tracta de moure manualment el suport sense observar desplaçaments a la base de fonamentació.

CONTROL D'EXECUCIÓ. CRITERIS DE PRESA DE MOSTRES:

Els controls es realitzaran segons les indicacions de la DF. Els controls es fonamenten en l'inspecció visual i per tant, en l'experiència de l'inspector en aquest tipus de control.

CONTROL D'EXECUCIÓ. INTERPRETACIÓ DE RESULTATS I ACTUACIONS EN CAS D'INCOMPLIMENT:

Correcció per part del contractista de les irregularitats observades.

CONTROL DE L'OBRA ACABADA. OPERACIONS DE CONTROL:

Inspecció visual de la unitat acabada.

CONTROL DE L'OBRA ACABADA. CRITERIS DE PRESA DE MOSTRES:

En la unitat acabada han de realitzar-se, les comprovacions i probes de servei previstes en projecte i/o ordenades per DF conjuntament amb les exigides per la normativa vigent.

CONTROL DE L'OBRA ACABADA. INTERPRETACIÓ DE RESULTATS I ACTUACIONS EN CAS D'INCOMPLIMENT:

Correcció per part del contractista de les irregularitats observades.

ED - INSTAL·LACIONS D'EVACUACIÓ, CANALITZACIÓ I VENTILACIÓ ESTÀTICA

ED3 - CAIXES SIFÒNIQUES I PERICONS

ED35 - PERICONS

1.- DEFINICIÓ I CONDICIONS DE LES PARTIDES D'OBRA EXECUTADES

Formació de pericó a peu de baixant, de pas o sifònic.

S'han considerat els tipus següents:

- Pericó 'in situ' amb solera de formigó, parets de maó calat o de maó massís, arrebossades i lliscades interiorment i amb tapa fixa o registrable.
- Pericó prefabricat de formigó, amb fons i amb tapa de formigó prefabricat.
- Pericó prefabricat de PVC o polipropilè, amb fons i amb tapa.

L'execució de la unitat d'obra inclou les operacions següents:

Pericó fabricat 'in situ':

- Comprovació de la superfície d'assentament
- Col·locació del formigó de la solera
- Formació de les parets amb peces ceràmiques, deixant preparats els forats per al pas dels tubs
- Arrebossat de les parets amb morter
- Lliscat interior de les parets amb ciment
- Col·locació de la tapa

Pericó de formigó prefabricat:

- Comprovació de la superfície d'assentament
- Col·locació del pericó sobre la superfície d'assentament
- Formació dels forats per a connexionat dels tubs
- Acoblament dels tubs
- Col·locació de la tapa

CONDICIONS GENERALS:

Els pericons enregistrables hauran d'estar tapats amb una tapa de material compatible amb el del calaix. Si la tapa és prefabricada de formigó, el gruix d'aquesta no serà inferior a 5 cm. Entre la tapa i el calaix hi haurà un junt d'hermeticitat.

En els pericons sifònics, el conducte de sortida de les aigües ha de portar un colze de 90°.

El gruix de la capa d'aigua en els pericons sifònics no ha de ser inferior a 45 cm.

El pericó ha d'impedir la sortida de gasos a l'exterior.

PERICÓ FABRICAT 'IN SITU':

El pericó ha d'estar format amb parets de peces ceràmiques, sobre solera de formigó. Els pericons amb tapa fixa han d'estar tapats amb encadellat ceràmic collat amb morter. La solera ha de quedar plana i al nivell previst. En els pericons no sifònics, la solera ha de formar pendent per a afavorir l'evacuació. En el punt de connexió ha d'estar al mateix nivell que la part inferior del tub de desguàs. Les parets han de ser planes, aplomades i han de quedar travades per filades alternatives. Les peces ceràmiques s'han de col·locar a trencajunt i les filades han de ser horitzontals. La superfície interior ha de quedar revestida amb un arrebossat de gruix uniforme, ben adherit a la paret i acabada amb un lliscat de pasta de portland. El revestiment sec ha de ser llis, sense fissures o d'altres defectes. Els angles interiors han de ser arrodonits. Gruix de la solera: ≥ 10 cm
Gruix de l'arrebossat: ≥ 1 cm
Pendent interior d'evacuació en pericons no sifònics: $\geq 1,5\%$
Toleràncies d'execució:
- Aplomat de les parets: ± 10 mm
- Planor de la fàbrica: ± 10 mm/m
- Planor de l'arrebossat: ± 3 mm/m

PERICONS PREFABRICATS:

El fons del pericó ha de quedar pla i al nivell previst. El pericó ha de quedar ben assentat sobre la superfície. Els orificis d'entrada i sortida de la conducció han de quedar preparats. Toleràncies d'execució:
- Escairat: ± 5 mm respecte el rectangle teòric

2.- CONDICIONS DEL PROCÉS D'EXECUCIÓ

PERICÓ FABRICAT 'IN SITU':

S'ha de treballar a una temperatura entre 5°C i 35°C sense pluja. Les peces ceràmiques per col·locar han de tenir la humitat necessària per tal que no absorbeixin l'aigua del morter. L'arrebossat s'ha d'aplicar pressionant amb força sobre l'obra de ceràmica quan aquesta obra hagi aconseguit el 70% de la resistència prevista. Abans s'ha d'humitejar la superfície.

PERICONS PREFABRICATS:

S'ha de treballar a una temperatura ambient que oscil·li entre els 5°C i els 40°C, sense pluja. El procés de col·locació del pericó no produirà desperfectes ni modificarà les condicions exigides al material. Es realitzarà una prova d'estanquitat en el cas que la DF ho consideri necessari.

3.- UNITAT I CRITERIS D'AMIDAMENT

Unitat mesurada segons les especificacions de la DT.

4.- NORMATIVA DE COMPLIMENT OBLIGATORI

Real Decreto 314/2006, de 17 de marzo, por el que se aprueba el Código Técnico de la Edificación Parte 2. Documento Básico de Salubridad DB-HS.

5.- CONDICIONS DE CONTROL D'EXECUCIÓ I DE L'OBRA ACABADA

CONTROL D'EXECUCIÓ. OPERACIONS DE CONTROL:

La instal·lació d'evacuació d'aigües residuals s'executarà segons prescripcions de projecte, legislació aplicable i a les instruccions de la DF.

CONTROL DE L'OBRA ACABADA. OPERACIONS DE CONTROL:

Es realitzaran les proves d'estanquitat total i parcial. Aquestes proves es realitzaran amb aigua, amb aire o amb fum i es seguiran les directrius i especificacions de cada assaig segons la normativa vigent.

Es verificarà sistema de manteniment i conservació.

CRITERIS DE PRESA DE MOSTRES:

S'ha de comprovar la totalitat de la instal·lació.

INTERPRETACIÓ DE RESULTATS I ACTUACIONS EN CAS D'INCOMPLIMENT:

Es cas de deficiències de material o execució, si es pot esmenar sense canviar materials, es procedirà a fer-ho. En cas contrari es procedirà a canviar tot el material afectat.

En cas de manca d'elements o discrepàncies amb el projecte, es procedirà a l'adequació, d'acord amb el determini la DF.

F - PARTIDES D'OBRA D'URBANITZACIÓ

F2 - DEMOLICIONS I MOVIMENTS DE TERRES

F21 - DEMOLICIONS

F219 - DEMOLICIONS D'ELEMENTS DE VIALITAT

0.- ELEMENTS QUE CONTEMPLA EL PLEC

F2192C06.

1.- DEFINICIÓ I CONDICIONS DE LES PARTIDES D'OBRA EXECUTADES

Demolició d'elements de vialitat, arrencada de paviments o soleres o desmuntatge de paviments.

S'han considerat els elements següents:

- Vorada col·locada sobre terra o formigó
 - Rigola de formigó o de panots col·locats sobre formigó
 - Paviment de formigó, panots, llambordins o mescla bituminosa
- L'execució de la unitat d'obra inclou les operacions següents:
- Preparació de la zona de treball
 - Demolició de l'element amb els mitjans adients
 - Trossejament i apilada de la runa

CONDICIONS GENERALS:

Els materials han de quedar suficientment trossejats i apilats per tal de facilitar-ne la càrrega, en funció dels mitjans de què es disposin i de les condicions de transport.

Els materials han de quedar apilats i emmagatzemats en funció de l'ús a que es destinin (transport a abocador, reutilització, eliminació en obra, etc.).

Un cop acabats els treballs, la base ha de quedar neta de restes de material.

2.- CONDICIONS DEL PROCÉS D'EXECUCIÓ

No s'ha de treballar amb pluja, neu o vent superior als 60 km/h.

S'ha de seguir l'ordre de treballs previst a la DT.

El contractista ha d'elaborar un programa de treball que ha de ser aprovat per la DF abans d'iniciar els treballs, on s'ha d'especificar, com a mínim:

- Mètode d'enderroc i fases
- Estabilitat de les construccions en cada fase, apuntalaments necessaris
- Estabilitat i protecció de les construccions i elements de l'entorn i els que s'han de conservar
- Manteniment i substitució provisional dels serveis afectats per els treballs
- Mitjans d'evacuació i especificació de les zones d'abocament dels productes d'enderroc
- Cronograma dels treballs
- Pautes de control i mesures de seguretat i salut

La part per a enderrocar no ha de tenir instal·lacions en servei (aigua, gas, electricitat, etc.).

El paviment no ha de tenir conductes d'instal·lació en servei a la part per arrencar, s'han de desmuntar els aparells d'instal·lació i de mobiliari existents, així com qualsevol element que pugui destorbar la feina.

S'han de protegir els elements de servei públic que puguin resultar afectats per les obres.

La zona afectada per les obres ha de quedar convenientment senyalitzada.

L'execució dels treballs no han de produir desperfectes, molèsties o perjudicar les construccions, bens o persones de l'entorn.

S'ha d'evitar la formació de pols, pel que cal regar les parts que s'hagin de demolir i carregar.

En cas d'imprevistos (terrenys inundats, olors de gas, etc.) o quan l'enderrocament pugui afectar les construccions veïnes, s'han de suspendre les obres i avisar a la DF.

L'operació de càrrega de runa s'ha de fer amb les precaucions necessàries, per tal d'aconseguir les condicions de seguretat suficients.

S'han d'eliminar els elements que puguin entorpir els treballs de retirada i càrrega de runa.

S'ha de complir la normativa vigent en matèria mediambiental, de seguretat i salut i d'emmagatzematge i transport de productes de construcció.

3.- UNITAT I CRITERIS D'AMIDAMENT

ENDERROC D'ESGLAÓ, ARRENCADA DE REVESTIMENT D'ESGLAÓ, DE SÒCOL, DE VORADA O RIGOLA:

m de llargària realment enderrocada, segons les especificacions de la DT.

ENDERROC O FRESAT DE PAVIMENT:

m2 de paviment realment enderrocat, segons les especificacions de la DT.

TALL DE PAVIMENT:

m de llargària executada realment, amidada segons les especificacions del projecte, comprovada i acceptada expressament per la DF.

4.- NORMATIVA DE COMPLIMENT OBLIGATORI

*Orden de 6 de febrero de 1976 por la que se aprueba el Pliego de prescripciones técnicas generales para obras de carreteras y puentes (PG 3/75)

*Orden FOM/1382/2002 de 16 de mayo, por la que se actualizan determinados artículos del pliego de prescripciones técnicas generales para obras de carreteras y puentes relativos a la construcción de explanaciones, drenajes y cimentaciones.

*Orden de 10 de febrero de 1975 por la que se aprueba la Norma Tecnológica de la Edificación: NTE-ADD/1975 Acondicionamiento del terreno. Desmontes. Demoliciones

F2 - DEMOLICIONS I MOVIMENTS DE TERRES

F21 - DEMOLICIONS

F21B - ARRENCADA O DEMOLICIÓ D'ELEMENTS DE SEGURETAT, PROTECCIÓ I SENYALITZACIÓ

0.- ELEMENTS QUE CONTEMPLA EL PLEC

F21B3001.

1.- DEFINICIÓ I CONDICIONS DE LES PARTIDES D'OBRA EXECUTADES

Demolició o desmuntatge d'elements de seguretat, protecció i senyalització, amb mitjans mecànics i càrrega sobre camió.

S'han considerat els tipus següents:

- Desmuntatge de barrera de seguretat flexible i demolició d'ancoratges clavats a terra
- Desmuntatge de barrera de seguretat flexible i demolició d'ancoratges amb base de formigó
- Demolició de barrera de seguretat rígida de formigó
- Desmuntatge de barana metàl·lica
- Desmuntatge de reixa i ancoratges
- Desmuntatge de senyal de trànsit

L'execució de la unitat d'obra inclou les operacions següents:

- Preparació de la zona de treball
- Enderroc de l'element amb els mitjans adients
- Tall d'armadures i elements metàl·lics
- Trossejament i apilada de la runa
- Càrrega de la runa sobre el camió

CONDICIONS GENERALS:

Les restes de la demolició han de quedar suficientment trossejades i apilades per tal de facilitar-ne la càrrega, en funció dels mitjans de què es disposi i de les condicions de transport.

Els elements desmuntats han de quedar apilats per tal de facilitar-ne la càrrega.

Els materials han de quedar apilats i emmagatzemats en funció de l'ús a que es destinin (transport a abocador, reutilització, eliminació en obra, etc.).

Un cop acabats els treballs, la base ha de quedar neta de restes de material i en condicions d'ús.

2.- CONDICIONS DEL PROCÉS D'EXECUCIÓ

No s'ha de treballar amb pluja, neu o vent superior als 60 km/h.

S'ha de seguir l'ordre de treballs previst a la DT.

S'han de separar les bandes i els terminals, treient primer els elements d'unió, perns i femelles,

i després les peces separadores.

S'han de protegir els elements de servei públic que puguin resultar afectats per les obres.

La zona afectada per les obres ha de quedar convenientment senyalitzada.

L'execució dels treballs no han de produir desperfectes, molèsties o perjudicar les construccions, bens o persones de l'entorn.

S'ha d'evitar la formació de pols, pel que cal regar les parts que s'hagin de demolir i carregar. En cas d'imprevistos (terrenys inundats, olors de gas, etc.) o quan l'enderrocament pugui afectar les construccions veïnes, s'han de suspendre les obres i avisar a la DF.

L'operació de càrrega de runa s'ha de fer amb les precaucions necessàries, per tal d'aconseguir les condicions de seguretat suficients.

S'han d'eliminar els elements que puguin entorpir els treballs de retirada i càrrega de runa. S'ha de complir la normativa vigent en matèria mediambiental, de seguretat i salut i d'emmagatzematge i transport de productes de construcció.

3.- UNITAT I CRITERIS D'AMIDAMENT

DESMUNTATGE O DEMOLICIÓ DE BARRERA DE SEGURETAT, BARANA O BALAUSTRADA:

m de llargària realment desmuntada o enderrocada, segons les especificacions de la DT.

DESMUNTATGE DE REIXA:

m2 realment executat, amidat segons les especificacions de la DT.

DESMUNTATGE DE SENYAL DE TRÀNSIT O ARRENCADA D'ESCALA DE GAT:

Unitat de quantitat realment executada segons les especificacions de la DT.

4.- NORMATIVA DE COMPLIMENT OBLIGATORI

* Orden de 6 de febrero de 1976 por la que se aprueba el Pliego de prescripciones técnicas generales para obras de carreteras y puentes (PG 3/75)

* Orden FOM/1382/2002 de 16 de mayo, por la que se actualizan determinados artículos del pliego de prescripciones técnicas generales para obras de carreteras y puentes relativos a la construcción de explanaciones, drenajes y cimentaciones.

F2 - DEMOLICIONS I MOVIMENTS DE TERRES

F21 - DEMOLICIONS

F21D - DEMOLICIONS D'ELEMENTS DE SANEJAMENT I DRENATGE

0.- ELEMENTS QUE CONTEMPLA EL PLEC

F21D2122.

1.- DEFINICIÓ I CONDICIONS DE LES PARTIDES D'OBRA EXECUTADES

Demolició d'elements que formen part d'una xarxa de sanejament o de drenatge, amb mitjans manuals o mecànics.

S'han considerat els elements següents:

- Claveguera, clavegueró o cuneta de formigó amb o sense solera de formigó
- Pou, embornal o interceptor de maó amb o sense solera de formigó
- Canonada d'acer corrugat de 200 cm de diàmetre com a màxim

L'execució de la unitat d'obra inclou les operacions següents:

- Preparació de la zona de treball
- Enderroc de l'element amb els mitjans adients
- Tall d'armadures i elements metàl·lics
- Trossejament i apilada de la runa
- Càrrega de la runa sobre el camió

CONDICIONS GENERALS:

Els materials han de quedar suficientment trossejats i apilats per tal de facilitar-ne la càrrega, en funció dels mitjans de què es disposin i de les condicions de transport.

Els materials han de quedar apilats i emmagatzemats en funció de l'ús a que es destinin (transport

a abocador, reutilització, eliminació en obra, etc.).

Un cop acabats els treballs, la base ha de quedar neta de restes de material.

2.- CONDICIONS DEL PROCÉS D'EXECUCIÓ

No s'ha de treballar amb pluja, neu o vent superior als 60 km/h.

S'ha de seguir l'ordre de treballs previst a la DT.

L'excavació del terreny circumdant s'ha de fer alternativament a ambdós costats, de manera que mantinguin el mateix nivell.

Ha d'estar fora de servei.

Qualsevol conducció que empalmi amb l'element ha de quedar obturada.

S'han de protegir els elements de servei públic que puguin resultar afectats per les obres.

La zona afectada per les obres ha de quedar convenientment senyalitzada.

L'execució dels treballs no han de produir desperfectes, molèsties o perjudicar les construccions, bens o persones de l'entorn.

S'ha d'evitar la formació de pols, pel que cal regar les parts que s'hagin de demolir i carregar. En cas d'imprevistos (terrenys inundats, olors de gas, etc.) o quan l'enderrocament pugui afectar les construccions veïnes, s'han de suspendre les obres i avisar a la DF.

L'operació de càrrega de runa s'ha de fer amb les precaucions necessàries, per tal d'aconseguir les condicions de seguretat suficients.

La runa s'ha de desinfectar abans de ser transportada.

S'han d'eliminar els elements que puguin entorpir els treballs de retirada i càrrega de runa.

S'ha de complir la normativa vigent en matèria mediambiental, de seguretat i salut i d'emmagatzematge i transport de productes de construcció.

3.- UNITAT I CRITERIS D'AMIDAMENT

CLAVEGUERÓ, CANONADA, INTERCEPTOR, CUNETA O CONDUCTES D'EVACUACIÓ:

m de llargària realment enderrocada, amidat per l'eix de l'element, segons les especificacions de la DT.

POU:

m de fondària realment enderrocada, segons les especificacions de la DT.

EMBORNAL:

Unitat de quantitat realment executada segons les especificacions de la DT.

4.- NORMATIVA DE COMPLIMENT OBLIGATORI

* Orden de 6 de febrero de 1976 por la que se aprueba el Pliego de prescripciones técnicas generales para obras de carreteras y puentes (PG 3/75)

* Orden FOM/1382/2002 de 16 de mayo, por la que se actualizan determinados artículos del pliego de prescripciones técnicas generales para obras de carreteras y puentes relativos a la construcción de explanaciones, drenajes y cimentaciones.

F2 - DEMOLICIONS I MOVIMENTS DE TERRES

F21 - DEMOLICIONS

F21H - DESMUNTATGES I ARRENCADES D'INSTAL·LACIONS D'ENLLUMENAT

1.- DEFINICIÓ I CONDICIONS DE LES PARTIDES D'OBRA EXECUTADES

Arrencada, desmuntatge i enderroc, càrrega i transport a abocador, magatzem o lloc de nova col·locació d'elements d'instal·lacions de gas, elèctriques, lampisteria o d'enllumenat.

S'han considerat les unitats d'obra següents:

- Arrencada de llum superficial
- Desmuntatge de llum superficial
- Desmuntatge de fanal
- Desmuntatge de braç mural

L'execució de la unitat d'obra inclou les operacions següents:

- Operacions de preparació
- Desconnexió de la xarxa d'alimentació, i protecció dels terminals, en el seu cas

- Desmuntatge o arrencada dels elements
- Enderroc dels fonaments si es el cas
- Neteja de la superfície de les restes de runa
- Càrrega, transport i descàrrega a les zones autoritzades d'abocament de la runa i dels materials de rebuig generats i condicionament de l'abocador
- Càrrega, transport al magatzem o lloc de nova utilització dels materials que indica la DT, descàrrega i classificació

CONDICIONS GENERALS:

Els materials han de quedar apilats i emmagatzemats en funció de l'ús a que es destinin (transport a abocador, reutilització, eliminació en obra, etc.).

2.- CONDICIONS DEL PROCÉS D'EXECUCIÓ

No s'ha de treballar amb pluja, neu o vent superior als 60 km/h.

S'ha de seguir l'ordre de treballs previst a la DT.

La xarxa ha d'estar fora de servei.

Si la xarxa o l'element a desmuntar conté fluids, aquests s'han de buidar.

Els elements s'han de desmuntar amb les eines apropiades.

Es tindrà especial cura amb els elements que s'han de tornar a muntar en un altre lloc.

Els elements grans i pesats s'han de subjectar i manipular pels punts d'ancoratge disposats per a aquest fi. Si aquests punts es varen retirar durant el muntatge, aleshores es tornaran a muntar. Es farà servir la maquinària adequada per a la manipulació dels elements a desmuntar (grues, cistelles, etc.).

Qualsevol conducció que empalmi amb l'element ha de quedar obturada. Si es tracta d'un element elèctric, l'extrem de la part que no es retira ha de quedar convenientment protegit.

S'han de protegir els elements de servei públic que puguin resultar afectats per les obres.

La zona afectada per les obres ha de quedar convenientment senyalitzada.

Cal prendre les mesures de precaució necessàries per aconseguir unes condicions de seguretat suficients i evitar danys a les construccions pròximes.

S'han de senyalar els elements que hagin de conservar-se intactes, segons s'indiqui en la Documentació Tècnica o, en el seu defecte, la DF.

Els treballs s'han de fer de manera que molestin el mínim possible als afectats.

S'ha d'evitar la formació de pols, pel que cal regar les parts que s'hagin de demolir i carregar. En cas d'imprevistos (olors de gas, etc.) o quan les operacions que es realitzin puguin afectar les construccions veïnes, s'han de suspendre les obres i avisar a la DF.

L'operació de càrrega de runa s'ha de fer amb les precaucions necessàries, per tal d'aconseguir les condicions de seguretat suficients.

S'han d'eliminar els elements que puguin entorpir els treballs de retirada i càrrega de runa.

El transport s'ha de realitzar en un vehicle adequat, per al material que es desitgi transportar, proveït dels elements que calen per al seu desplaçament correcte.

Durant el transport s'ha de protegir el material perquè no es produeixin pèrdues en el trajecte. En cas d'utilització d'abocador, el contractista no podrà abocar material procedent de l'obra sense que prèviament estigui aprovat l'abocador pel Director d'Obra i per la comissió de seguiment mediambiental, en el cas que estigui constituïda.

3.- UNITAT I CRITERIS D'AMIDAMENT

ARRENCADA D'INSTAL·LACIONS ELÈCTRIQUES O D'ENLLUMENAT:

Unitat d'element realment desmuntat, inclòs l'enderroc dels suports i fonaments si es el cas, amidat segons les especificacions de la DT.

4.- NORMATIVA DE COMPLIMENT OBLIGATORI

No hi ha normativa de compliment obligatori.

F2 - DEMOLICIONS I MOVIMENTS DE TERRES

F22 - MOVIMENTS DE TERRES

F228 - REBLIMENT I PICONATGE DE RASES

0.- ELEMENTS QUE CONTEMPLA EL PLEC

F228U010.

1.- DEFINICIÓ I CONDICIONS DE LES PARTIDES D'OBRA EXECUTADES

Reblert, estesa i piconatge de terres o granulats en zones que per la seva extensió reduïda, per precaucions especials o per altra motiu no permeti l'ús de la maquinària amb els que normalment s'executa el terraple.

S'han considerat els tipus següents:

- Rebliment i piconatge de rasa amb terres
- Reblert de rases amb canonades o instal·lacions amb sorra natural o sorra de reciclatge de residus de la construcció o demolicions, provenint d'una planta legalment autoritzada per al tractament d'aquests residus
- Reblert de rases i pous per a drenatges, amb graves naturals o graves de reciclatge de residus de la construcció o demolicions, provenint d'una planta legalment autoritzada per al tractament d'aquests residus

L'execució de la unitat d'obra inclou les operacions següents:

- Preparació de la zona de treball
- Situació dels punts topogràfics
- Aportació del material en cas de graves, tot-u, o granulats reciclats
- Execució del rebliment
- Humectació o dessecació, en cas necessari
- Compactació de les terres

CONDICIONS GENERALS:

Les zones del reblert son les mateixes que les definides per els terraplens: Coronament, nucli, zona exterior i fonament.

Les tongades han de tenir un gruix uniforme i han de ser sensiblement paral·leles a la rasant.

El material de cada tongada ha de tenir les mateixes característiques.

El gruix de cada tongada ha de ser l'adequat per tal d'obtenir el grau de compactació exigida amb els mitjans que es disposen.

En cap cas el grau de compactació de cada tongada ha de ser inferior al més alt que tinguin els sòls adjacents, en el mateix nivell.

La composició granulomètrica de la grava ha de complir les condicions de filtratge fixades per la DF, en funció dels terrenys adjacents i del sistema previst d'evacuació d'aigua.

Les terres han de complir les especificacions fixades al seu plec de condicions.

La composició granulomètrica del tot-u ha de complir les especificacions fixades al seu plec de condicions.

En tota la superfície s'ha d'arribar, com a mínim, al grau de compactació previst expressat com a percentatge sobre la densitat màxima obtinguda en l'assaig Pròctor Modificat (UNE 103501).

RASA:

Toleràncies d'execució:

- Planor: ± 20 mm/m

- Nivells: ± 30 mm

RASA PER A INSTAL·LACIÓ DE TUBERIES:

El reblert ha d'estar format per dues zones:

- La zona baixa a una alçària fins a 30 cm per damunt de la generatriu superior del tub

- La zona alta, la resta de la rasa

El material de la zona baixa no ha de tenir matèria orgànica. El material de la zona alta ha de ser de forma que no produeixi danys a la tuberia instal·lada.

2.- CONDICIONS DEL PROCÉS D'EXECUCIÓ

CONDICIONS GENERALS:

S'han de suspendre els treballs en cas de pluja quan la temperatura ambient sigui inferior a 0°C en el cas de graves o de tot-u, o inferior a 2°C en la resta de materials.

S'han de protegir els elements de servei públic que puguin resultar afectats per les obres.

S'han d'eliminar els elements que puguin entorpir els treballs d'execució de la partida.

Hi ha d'haver punts fixos de referència exteriors a la zona de treball, als quals s'hi han de referir totes les lectures topogràfiques.

Excepte en les rases de drenatge, en la resta de casos s'ha d'eliminar els materials inestables, turba o argila tova de la base per al rebliment.

L'ampliació o recrescuda de reblerts existents s'han de preparar de forma que es garanteixi la unió amb el nou reblert.

Les zones que per la seva forma puguin retenir aigua a la seva superfície s'han de corregir abans de l'execució.

No s'ha d'estendre cap tongada fins que la inferior compleixi les condicions exigides.

Un cop estesa la tongada, si fos necessari, s'ha d'humitejar fins arribar al contingut òptim d'humitat, de manera uniforme.

Si el grau d'humitat de la tongada és superior a l'exigida, s'ha de dessecar mitjançant l'addició i mescla de materials secs o d'altres procediments adients.

S'han de mantenir els pendents i dispositius de desguàs necessaris per tal d'evitar entollaments, sense perill d'erosió.

Després de la pluja no s'ha d'estendre una nova tongada fins que l'última s'hagi secat bé, o s'ha d'escarificar afegint la tongada següent més seca, de forma que l'humitat resultant sigui l'addida.

En l'execució de reblerts en contacte amb estructures de contenció, les tongades situades a ambdós costats de l'element han de quedar al mateix nivell.

Abans de la compactació cal comprovar que l'estructura amb la que estigui en contacte, ha assolit la resistència necessària. Quan s'utilitzi corró vibratori per a compactar, ha de donar-se al final unes passades sense aplicar-hi vibració. S'ha d'evitar el pas de vehicles per sobre de les capes en execució, fins que la compactació s'hagi completat. S'ha de complir la normativa vigent en matèria mediambiental, de seguretat i salut i d'emmagatzematge i transport de productes de construcció.

Els treballs s'han de fer de manera que molestin el mínim possible als afectats.

En cas d'imprevistos, s'han de suspendre les obres i avisar a la DF.

RASA PER A INSTAL·LACIÓ DE TUBERIES:

El rebert definitiu s'ha de fer un cop aprovada la instal·lació per la DF.

La s'ha de compactar amb les precaucions necessàries per a no produir moviments ni danys a la tuberia instal·lada.

GRAVES PER A DRENATGES:

S'ha d'evitar l'exposició prolongada del material a la intempèrie.

El material s'ha d'emmagatzemar i d'utilitzar de forma que s'eviti la seva disgregació i contaminació. En cas de trobar zones segregades o contaminades per pols, per contacte amb la superfície de base o per inclusió de materials estranys, cal procedir a la seva eliminació.

Els treballs s'han de fer de manera que s'eviti la contaminació de la grava amb materials estranys.

Quan la tongada hagi d'estar constituïda per materials de granulometria diferent, s'ha de crear entre ells una superfície contínua de separació.

3.- UNITAT I CRITERIS D'AMIDAMENT

m3 de volum amidat segons les especificacions de la DT.

La partida d'obra inclou el subministrament i aportació del material en cas de graves, tot-u o material provinent del reciclatge de residus de la construcció, i no està inclòs en cas de que es tracti de terres.

4.- NORMATIVA DE COMPLIMENT OBLIGATORI

*Orden de 6 de febrero de 1976 por la que se aprueba el Pliego de prescripciones técnicas generales para obras de carreteras y puentes (PG 3/75)

*Orden FOM/1382/2002 de 16 de mayo, por la que se actualizan determinados artículos del pliego de prescripciones técnicas generales para obras de carreteras y puentes relativos a la construcción de explanaciones, drenajes y cimentaciones.

F9 - PAVIMENTS

F92 - SUBBASES

F922 - SUBBASES DE SAULÓ

0.- ELEMENTS QUE CONTEMPLA EL PLEC

F922101J.

1.- DEFINICIÓ I CONDICIONS DE LES PARTIDES D'OBRA EXECUTADES

Formació de subbase o base per a paviment, amb sauló.

L'execució de la unitat d'obra inclou les operacions següents:

- Preparació i comprovació de la superfície d'assentament
- Aportació de material
- Estesa, humectació (si és necessària), i compactació de cada tongada
- Allisada de la superfície de l'última tongada

CONDICIONS GENERALS:

La capa ha de tenir el pendent especificat a la DT o, en el seu defecte, el que especifiqui la DF.

S'han de mantenir els pendents i dispositius de desguàs necessaris per tal d'evitar entollaments.

La superfície de la capa ha de quedar plana i a nivell amb les rasants previstes a la DT.

En tota la superfície s'ha d'arribar, com a mínim, al grau de compactació previst expressat com a percentatge sobre la densitat màxima obtinguda en l'assaig Próctor Modificat (UNE 103501).

Mòdul Ev2 (assaig de placa de càrrega) (NLT 357):

- Esplanada (trànsit T3): ≥ 104 MPa
- Esplanada (trànsit T4-vorals): ≥ 78 MPa

- Subbase (trànsit T3): ≥ 80 MPa
 - Subbase (trànsit T4-vorals): ≥ 60 MPa
- A més, la relació Ev2/ Ev1 serà $< a 2,2$.

Toleràncies d'execució:

- Nivell de la superfície: ± 20 mm
- Replanteig de rasants: + 0, - 1/5 del gruix teòric
- Planor: ± 10 mm/3 m

2.- CONDICIONS DEL PROCÉS D'EXECUCIÓ

S'han d'aturar els treballs quan la temperatura ambient sigui inferior a 2°C.

El material es pot utilitzar sempre que les condicions climatològiques no hagin produït alteracions en la seva humitat.

Abans de la utilització d'un tipus de material, serà preceptiva la realització d'un tram de prova, per tal de fixar la composició i forma d'actuació de l'equip compactador i per a determinar la humitat de compactació més adient al procediment d'execució. La DF decidirà si és acceptable la realització d'aquesta prova com a part integrant de l'obra.

La capa no s'ha d'estendre fins que s'hagi comprovat que la superfície sobre la que ha d'assentar-se té les condicions de qualitat i formes previstes, amb les toleràncies establertes. Si en aquesta superfície hi ha defectes o irregularitats que excedeixen les tolerables, s'han de corregir abans de l'execució de la partida d'obra.

L'estesa s'ha de realitzar, prenent cura d'evitar segregacions i contaminacions, en tongades de gruix no superior a 30 cm.

No s'ha d'estendre cap tongada mentre no s'hagi comprovat el grau de compactació de la precedent.

El contingut òptim d'humitat s'ha de determinar a l'obra, en funció de la maquinària disponible i dels resultats dels assaigs realitzats.

Abans d'estendre una tongada es pot homogeneïtzar i humidificar, si es considera necessari.

Totes les aportacions d'aigua han de fer-se abans de la compactació. Després, l'única humectació admissible és la de la preparació per a col·locar la capa següent.

La compactació s'ha d'efectuar longitudinalment, començant per les vores exteriors i progressant cap al centre per a cavalcar-se en cada recorregut en un ample no inferior a 1/3 del de l'element compactador.

La compactació se ha d'efectuar contínuament i sistemàticament. Si es realitza per franges, quan es compacti una d'elles s'ampliarà la zona de compactat per a incloure com a mínim 15 cm de la franja anterior.

Les zones que, per la seva reduïda extensió, el seu pendent o la seva proximitat a obres de pas o desguàs, murs o estructures, no permetin la utilització de l'equip habitual, s'han de compactar amb els medis adequats al cas per tal d'aconseguir la densitat prevista.

No s'autoritza el pas de vehicles i maquinària fins que la capa no s'hagi consolidat definitivament. Els defectes que es derivin d'aquest incompliment han de ser reparats pel contractista segons les indicacions de la DF.

3.- UNITAT I CRITERIS D'AMIDAMENT

m3 de volum amidat segons les especificacions de la DT.

L'abonament dels treballs de preparació de la superfície d'assentament correspon a la unitat d'obra de la capa subjacent.

No són d'abonament els es creixos laterals ni els necessaris per a compensar la minva de gruixos de capes subjacents.

4.- NORMATIVA DE COMPLIMENT OBLIGATORI

* Orden FOM/3460/2003, de 28 de noviembre, por lo que se aprueba la norma 6.1-IC Secciones del firme, de la Instrucción Técnica de Carreteras.

5.- CONDICIONS DE CONTROL D'EXECUCIÓ I DE L'OBRA ACABADA

CONTROL D'EXECUCIÓ. OPERACIONS DE CONTROL:

Es considera com un lot de control el menor que resulti d'aplicar els 3 criteris següents aplicats sobre una tongada:

- Una longitud de 500 de calçada
 - Una superfície de 3.500 m2 de calçada
 - La fracció construïda diàriament
- Les tasques de control a realitzar són les següents:
- Inspecció visual del material a la descàrrega dels camions, retirant el que presenti restes de terra vegetal, matèria orgànica o pedres de grandària superior a l'admissible.
 - Inspecció visual de l'estat de la superfície sobre la que s'ha d'estendre la capa.
 - Presa de coordenades i cotes a banda i banda i sobre l'eix de la capa, i control de l'amplada de la tongada estesa, cada 10 m lineals com a màxim.
 - Execució d'un tram de prova que, a efectes de control, es tractarà com un lot d'execució.
 - Comprovació de les toleràncies d'execució i control de la superfície sobre la que s'ha d'estendre la capa. Inspecció visual de

l'estat de la superfície després del pas d'un camió carregat sobre ella.

- Control de l'estesa: comprovació visual del gruix, amplada i pendent transversal de les tongades d'execució i control de la temperatura ambient.

- Control de compactació. Es realitzaran 7 determinacions de la humitat i densitat in-situ.

- Assaig de placa de càrrega (NLT 357), sobre cada lot. En la zona d'aplicació de la placa es determinarà la humitat in-situ.

- Inspecció visual per a detectar punts baixos capaços de retenir aigua.

CONTROL DE L'OBRA ACABADA. OPERACIONS DE CONTROL:

Les tasques de control a realitzar són les següents:

- Comparació entre la rasant acabada i la establerta en el projecte: comprovació de l'existència de ruptura de peralt; comprovació de la amplada de la capa; revisió dels cantells de perfils transversals.

- Control de la regularitat superficial mitjançant la determinació de l'índex de regularitat internacional (IRI) (NLT 330).

CRITERIS DE PRESA DE MOSTRES:

S'han de seguir els criteris que en cada cas, indiqui la DF. Els punts de control de densitat i humitat han d'estar uniformement repartits en sentit longitudinal i aleatòriament distribuïts en la secció transversal de la tongada.

CONTROL D'EXECUCIÓ. INTERPRETACIÓ DE RESULTATS I ACTUACIONS EN CAS D'INCOMPLIMENT:

No s'iniciarà l'execució d'aquesta unitat sense la corresponent aprovació del tram de prova per part de la DF.

No es podrà iniciar l'execució de la capa, sense que la superfície sobre la que s'ha d'assentar compleixi les exigències del plec de condicions.

S'aturaran els treballs d'estesa quan la temperatura ambient estigui per sota del límit establert al plec, o quan s'observi que es produeix segregació o contaminació del material.

Les densitats seques obtingudes en la capa compactada hauran de ser iguals o superiors a les especificades en el plec de condicions, en cada un dels punts de la mostra. Es podran admetre un màxim d'un 40% de punts amb resultat un 2% per sota del valor especificat, sempre que la mitjana del conjunt compleixi l'especificat.

En cas d'incompliment, el contractista corregirà la capa executada, per recompactació o substitució del material. En general, es treballarà sobre tota la tongada afectada (lot), a menys que el defecte de compactació estigui clarament localitzat. Els assaigs de comprovació de la compactació s'intensificaran al doble sobre les capes corregides.

El contingut d'humitat de les capes compactades tindrà caràcter informatiu, i no serà per sí mateix causa de rebuig.

El valor del mòdul de compressibilitat (segon cicle) obtingut a la placa de càrrega complirà les limitacions establertes al plec de condicions. En cas contrari, es recompactarà fins a aconseguir els valors especificats.

Correcció, per part del contractista, dels defectes observats en el control geomètric i de regularitat superficial.

CONTROL DE L'OBRA ACABADA. INTERPRETACIÓ DE RESULTATS I ACTUACIONS EN CAS D'INCOMPLIMENT:

Correcció, per part del contractista, dels defectes observats en el control geomètric i de regularitat superficial.

F9 - PAVIMENTS

F93 - BASES

F936 - BASES DE FORMIGÓ

0.- ELEMENTS QUE CONTEMPLA EL PLEC

F9365G11.

1.- DEFINICIÓ I CONDICIONS DE LES PARTIDES D'OBRA EXECUTADES

Formació de subbase o base de formigó per a paviment.

S'han considerat les col·locacions del formigó següents:

- Estesa i vibratge amb regle vibratori

- Estesa i vibratge amb estenedora de formigó

Es considera estesa i vibració manual la col·locació del formigó amb regle vibratori, i estesa i vibració mecànica la col·locació del formigó amb estenedora.

L'execució de la unitat d'obra inclou les operacions següents:

En el cas de col·locació amb regle vibratori:

- Preparació i comprovació de la superfície d'assentament

- Muntatge d'encofrats

- Col·locació del formigó

- Execució de junts de formigonat

- Protecció del formigó fresc i curat

- Desmuntatge dels encofrats

En el cas de col·locació amb estenedora:

- Preparació i comprovació de la superfície d'assentament

- Col·locació d'elements de guiatge de les màquines

- Col·locació del formigó

- Execució de junts de formigonat

- Protecció del formigó fresc i curat

CONDICIONS GENERALS:

La superfície acabada ha d'estar reglejada.

No ha de tenir esquerdes ni discontinuïtats.

Ha de formar una superfície plana amb una textura uniforme i s'ha d'ajustar a les alineacions i a les rasants previstes.

Ha de tenir junts transversals de retracció fets cada 25 m2. Els junts han de ser d'una fondària $\geq 1/3$ del gruix de la base i d'una amplària de 3 mm.

Ha de tenir junts de dilatació fets a distàncies no superiors a 25 m, han de ser de 2 cm d'amplària i han d'estar plens de poliestirè expandit.

Els junts de formigonat han de ser de tot el gruix i s'ha de procurar de fer-los coincidir amb els junts de retracció.

La resistència característica del formigó es comprovarà d'acord amb l'article 86 de l'EHE-08

Toleràncies d'execució:

- Gruix: - 15 mm

- Nivell: ± 10 mm

2.- CONDICIONS DEL PROCÉS D'EXECUCIÓ

El formigonament s'ha de fer a una temperatura ambient entre 5°C i 40°C.

S'han d'aturar els treballs quan la pluja pugui llevar la capa superficial del formigó fresc.

S'ha de vibrar fins aconseguir una massa compacta i sense que es produeixin segregacions.

Durant l'adormiment i fins que s'aconsegueixi el 70% de la resistència prevista, s'ha de mantenir humida la superfície del formigó amb els mitjans necessaris segons el tipus de ciment utilitzat i les condicions climatològiques del lloc.

Aquest procés ha de durar com a mínim:

- 15 dies en temps calorós i sec

- 7 dies en temps humit

La capa no s'ha de trepitjar durant les 24 h següents a la seva formació.

3.- UNITAT I CRITERIS D'AMIDAMENT

m3 de volum amidat segons les especificacions de la DT.

4.- NORMATIVA DE COMPLIMENT OBLIGATORI

Real Decreto 1247/2008, de 18 de julio, por el que se aprueba la Instrucción de Hormigón Estructural (EHE-08).

F9 - PAVIMENTS

F98 - GUALS DE PECES ESPECIALS

0.- ELEMENTS QUE CONTEMPLA EL PLEC

F9811G6F, F981QG6F.

1.- DEFINICIÓ I CONDICIONS DE LES PARTIDES D'OBRA EXECUTADES

Formació de guals per a vianants o per a vehicles en les voreres.

S'han considerat les unitats d'obra següents:

- Peça de capçal per a formació de gual

- Rampa central per a la formació de gual, recta o corba
 - Gual de peces de formigó, incloent les dues peces extremes i les peces de la rampa central
- L'execució de la unitat d'obra inclou les operacions següents:
- Preparació i comprovació de la superfície d'assentament
 - Col·locació del formigó de la base
 - Col·locació de les peces de la vorada rejuntades amb morter

CONDICIONS GENERALS:

L'element col·locat ha de tenir un aspecte uniforme, net, sense escantonaments ni d'altres defectes. Els junts entre les peces han de ser ≤ 1 cm i han de quedar rejuntats amb morter. El gual ha de tenir la llargària, l'amplària i la forma indicada a la DT.

Ha d'estar situat al lloc indicat a la DT, amb les correccions acceptades expressament per la DF. S'ha d'ajustar a les alineacions previstes i ha d'estar enrasat amb la rigola per la part baixa i amb el paviment de la vorera per la part alta.

Els extrems del gual han d'estar fets amb les peces especials, corresponents al disseny del conjunt. En el cas de la col·locació sobre base de formigó, ha de quedar assentat 10 cm sobre el llit de formigó, a tota l'amplària de les peces.

Toleràncies d'execució:

- Replanteig: ± 10 mm (no acumulatiu)
- Nivell: ± 10 mm
- Planor: ± 4 mm/2 m (no acumulatiu)

2.- CONDICIONS DEL PROCÉS D'EXECUCIÓ

S'ha de treballar a una temperatura ambient que oscil·li entre els 5°C i els 40°C i sense pluges. Hi ha d'haver punts fixos de referència exteriors a la zona de treball, als quals s'hi han de referir totes les lectures topogràfiques.

L'abocada del formigó s'ha de fer sense que es produeixin disgregacions i s'ha de vibrar fins aconseguir una massa compacta.

Les peces s'han de col·locar abans que el formigó comenci el seu adormiment.

Durant l'adormiment i fins aconseguir el 70% de la resistència prevista s'ha de mantenir humida la superfície del formigó. Aquest procés ha de ser, com a mínim, de 3 dies.

3.- UNITAT I CRITERIS D'AMIDAMENT

RAMPA PER A GUAL DE PECES DE PEDRA I GUAL DE PECES DE FORMIGÓ:

m de llargària amidada segons les especificacions de la DT.

La llargada de les rampes per a quals es mesurarà entre les cares interiors dels capçals.

La llargada dels guals de peces de formigó es mesurarà entre les cares exteriors dels capçals.

Si el gual es corb, es mesurarà segun el perímetre exterior del mateix.

CAPÇAL PER A GUAL:

Unitat mesurada segons les especificacions de la DT.

4.- NORMATIVA DE COMPLIMENT OBLIGATORI

No hi ha normativa de compliment obligatori.

5.- CONDICIONS DE CONTROL D'EXECUCIÓ I DE L'OBRA ACABADA

CONTROL D'EXECUCIÓ. OPERACIONS DE CONTROL:

Els punts de control més destacables són els següents:

- Control d'execució i acabats de la base de formigó sobre la que es col·loquen les peces de vorada o de rigola.
- Control de l'aspecte de les peces abans de la seva col·locació.
- Inspecció visual del procediment d'execució, d'acord a les condicions del plec i al procediment adoptat

CONTROL DE L'OBRA ACABADA. OPERACIONS DE CONTROL:

Els punts de control més destacables són els següents:

Inspecció visual de la unitat acabada.

- Comprovació topogràfica de les alineacions i condicions generals d'acabat.

CRITERIS DE PRESA DE MOSTRES:

Els controls s'han de realitzar segons les instruccions de la DF.

INTERPRETACIÓ DE RESULTATS I ACTUACIONS EN CAS D'INCOMPLIMENT:

Correcció per part del contractista de les irregularitats observades.

F9 - PAVIMENTS

F9C - PAVIMENTS DE TERRATZO I PEDRA ARTIFICIAL

F9C3 - PAVIMENTS DE TERRATZO RENTAT AMB ÀCID

1.- DEFINICIÓ I CONDICIONS DE LES PARTIDES D'OBRA EXECUTADES

Formació de paviment amb peces de terratzo col·locades a truc de maceta amb morter.

L'execució de la unitat d'obra inclou les operacions següents:

- Preparació i comprovació de la superfície d'assentament
- Col·locació de la capa de sorra, en el seu cas
- Humectació
- Col·locació de la capa de morter
- Humectació i col·locació de les peces
- Col·locació de la beurada
- Neteja de l'excés de beurada, protecció del morter fresc i cura

CONDICIONS GENERALS:

En el paviment no hi ha d'haver peces trencades, escantonades, amb taques ni amb d'altres defectes superficials.

No hi ha d'haver ressalts entre les peces.

La superfície acabada ha de tenir una textura i color uniformes.

Les peces han d'estar ben adherides al suport i han de formar una superfície plana.

Han d'estar col·locades a tocar i en alineacions rectes.

S'han de respectar els junts propis del suport.

Els junts s'han de reblir de beurada de ciment pòrtland i colorants en el seu cas.

En els paviments col·locats sobre capa de sorra, aquesta ha de tenir un gruix de 2 cm.

Toleràncies d'execució:

- Nivell: ± 10 mm
- Planor: ± 4 mm/2 m
- Cel·les: ≤ 1 mm
- Rectitud dels junts: ≤ 3 mm/2 m

2.- CONDICIONS DEL PROCÉS D'EXECUCIÓ

La col·locació s'ha de fer a temperatura ambient ≥ 5 °C.

La superfície del suport ha de ser neta i humida.

Les peces per col·locar han de tenir la humitat necessària per tal que no absorbeixin l'aigua del morter.

S'han de col·locar a truc de maceta sobre una capa contínua de morter de ciment de 2,5 cm de gruix.

S'ha d'esperar 24 h des de la col·locació de les peces i després s'ha d'estendre la beurada.

El paviment no s'ha de trepitjar durant les 24 h següents a la seva col·locació o el que indiqui la DT.

3.- UNITAT I CRITERIS D'AMIDAMENT

m2 de superfície amidada segons les especificacions de la DT, amb deducció de la superfície corresponent a obertures, d'acord amb els criteris següents:

- Obertures ≤ 1 m2: No es dedueixen
- Obertures > 1 m2: Es dedueix el 100%

4.- NORMATIVA DE COMPLIMENT OBLIGATORI

No hi ha normativa de compliment obligatori.

F9 - PAVIMENTS

F9E - PAVIMENTS DE PANOT

F9E1 - PAVIMENTS DE PANOT

1.- DEFINICIÓ I CONDICIONS DE LES PARTIDES D'OBRA EXECUTADES

DEFINICIÓ:

Formació de paviments de panot.

S'han considerat els casos següents:

- Paviments de panot col·locats a l'estesa amb sorra-ciment, amb o sense suport de 3 cm de sorra
- Paviments de panot col·locats a truc de maceta amb morter, amb o sense suport de 3 cm de sorra

L'execució de la unitat d'obra inclou les operacions següents:

En la col·locació a l'estesa amb sorra-ciment:

- Preparació i comprovació de la superfície d'assentament
- Col·locació de la capa de sorra, en el seu cas
- Col·locació de la sorra-ciment
- Col·locació de les peces de panot
- Humectació de la superfície
- Confecció i col·locació de la beurada

En la col·locació a truc de maceta amb morter:

- Preparació i comprovació de la superfície d'assentament
- Col·locació de la capa de sorra, en el seu cas
- Col·locació de la capa de morter
- Humectació de les peces per col·locar
- Col·locació de les peces de panot
- Humectació de la superfície
- Confecció i col·locació de la beurada

CONDICIONS GENERALS:

El paviment ha de formar una superfície plana, uniforme i s'ha d'ajustar a les alineacions i a les rasants previstes.

En el paviment no hi ha d'haver peces escantonades, taques ni d'altres defectes superficials.

Les peces han d'estar col·locades a tocar i alineades.

Els acords del paviment han de quedar fets contra les voreres o els murs.

Ha de tenir junts laterals de contracció cada 25 m², de 2 cm de gruix, segellats amb sorra. Aquests junts han d'estar el més aprop possible dels junts de contracció de la base.

Els junts que no siguin de contracció han de quedar plens de beurada de ciment pòrtland.

Pendent transversal: $\geq 2\%$

Toleràncies d'execució:

- Nivell: ± 10 mm
- Replanteig: ± 10 mm
- Planor: ± 4 mm/2 m
- Rectitud dels junts: ± 3 mm/2 m

2.- CONDICIONS DEL PROCÉS D'EXECUCIÓ

CONDICIONS GENERALS:

S'han de col·locar començant per les vorades o els murs.

Una vegada col·locades les peces s'ha d'estendre la beurada.

No s'ha de trepitjar després d'haver-se abeurat, fins al cap de 24 h a l'estiu i 48 h a l'hivern.

COL·LOCACIÓ AMB MORTER I JUNTS REBLERTS AMB BEURADA:

S'han de suspendre els treballs quan la temperatura sigui $< 5^{\circ}\text{C}$.

Les peces per col·locar han de tenir la humitat necessària per tal que no absorbeixin l'aigua del morter.

3.- UNITAT I CRITERIS D'AMIDAMENT

m² de superfície executada d'acord amb les especificacions de la D.T., amb deducció de la superfície corresponent a forats interiors, d'acord amb els criteris següents:

- Forats d'1,5 m², com a màxim: no es dedueixen
- Forats de més d'1,5 m²: es dedueixen al 100%

Aquests criteris inclouen l'acabament específic dels acords a les vores, sense que comporti l'ús de materials diferents d'aquells que normalment conformen la unitat.

4.- NORMATIVA DE COMPLIMENT OBLIGATORI

No hi ha normativa de compliment obligatori.

F9 - PAVIMENTS

F9F - PAVIMENTS DE PECES DE FORMIGÓ

0.- ELEMENTS QUE CONTEMPLA EL PLEC

F9F15203,F9F5UA10.

1.- DEFINICIÓ I CONDICIONS DE LES PARTIDES D'OBRA EXECUTADES

Formació de paviment de llambordins o lloses.

S'han considerat els materials i les formes de col·locació següents:

- Paviment de llambordins sobre llit de sorra i junts reblerts amb sorra
- Paviment de llambordins o lloses sobre llit de sorra i junts reblerts amb morter
- Paviment de llambordins o lloses col·locats amb morter i junts reblerts amb beurada de ciment
- Paviment de lloses col·locats amb morter i junts reblerts amb sorra fina

L'execució de la unitat d'obra inclou les operacions següents:

En paviments col·locats sobre llit de sorra i rejuntats amb morter:

- Preparació i comprovació de la superfície d'assentament
- Col·locació del llit de sorra
- Compactació i col·locació de les peces
- Rejuntat de les peces amb morter
- Neteja, protecció del morter i cura

En la col·locació sobre llit de sorra i junts reblerts amb sorra:

- Preparació i comprovació de la superfície d'assentament
- Col·locació del llit de sorra
- Col·locació i compactació dels llambordins
- Rebliment dels junts amb sorra
- Compactació final dels llambordins
- Escombrat de l'excés de sorra

En la col·locació de llambordins amb morter i junts reblerts amb beurada de ciment:

- Preparació i comprovació de la superfície d'assentament
- Col·locació de la base de morter sec
- Humectació i col·locació dels llambordins
- Compactació de la superfície
- Humectació de la superfície
- Rebliment dels junts amb beurada de ciment

En la col·locació amb morter i junts reblerts amb sorra fina:

- Comprovació del nivell de la base de formigó
- Pintat inferior de les peces amb aigua ciment
- Col·locació de les peces amb morter de consistència tova
- Rebliment de junts amb sorra, escombrant l'excés.

CONDICIONS GENERALS:

El paviment ha de formar una superfície plana, sense resalts entre peces, uniforme i s'ha d'ajustar a les alineacions i a les rasants previstes.

Les peces han de quedar ben assentades, amb la cara més polida o més ample a dalt.

Les peces han d'estar disposades formant alineacions rectes, segons l'especejament definit en la DT.

Excepte en les zones classificades com d'ús restringit pel CTE no s'admetran les discontinuïtats següents en el propi paviment ni en els encontres d'aquest amb altres elements:

- Imperfeccions o irregularitats que suposin una diferència de nivell de més de 6 mm
- Els desnivells que no superin els 50 mm s'han de resoldre amb una pendent que no excedeixi del 25%
- En les zones interiors de circulació de persones, no presentarà perforacions o forats pels que es pugui introduir una esfera de 15 mm de diàmetre

PAVIMENT COL·LOCAT SOBRE MORTER O LLIT DE SORRA

Les peces han de quedar ben adherides al suport.

Els junts han de quedar plens de material de rebler.

Pendent transversal (paviments exteriors): >= 2%, <= 8%

Quan el paviment es col·loqui amb morter s'haurà de respectar els junts prò pis del suport.

En el paviment de lloses no hi ha d'haver peces trencades, escantonades, tacades ni amb d'altres defectes superficials.

PAVIMENT DE LLAMBORDINS:

Han de quedar col·locats a trencajunt, seguint les especificacions de la DT.

Junts entre peces: <= 8 mm

Toleràncies d'execució:

- Nivell: ± 12 mm
- Replanteig: ± 10 mm
- Planor: ± 5 mm/3 m

2.- CONDICIONS DEL PROCÉS D'EXECUCIÓ

PAVIMENT COL·LOCAT SOBRE MORTER O LLIT DE SORRA

La superfície del suport ha de ser neta i humida.

El paviment no s'ha de trepitjar durant les 24 h següents a la seva col·locació o el que indiqui la DT.

COL·LOCACIÓ SOBRE LLIT DE SORRA:

No s'ha de treballar en condicions meteorològiques que puguin produir alteracions a la subbase o al llit de sorra.

El llit de sorra anivellada s'ha de deixar a 1,5 cm per sobre del nivell definitiu.

Col·locades les peces s'han de piconar 1,5 cm fins al nivell previst.

PAVIMENTS REJUNTATS AMB SORRA:

Els junts s'han de rebllir amb sorra fina.

Un cop rejuntades s'ha de fer una segona compactació amb 2 o 3 passades de picó vibrant i un rebler final amb sorra per acabar d'omplir els junts.

S'ha d'escombrar la sorra que ha sobrat abans d'obrir-lo al trànsit.

COL·LOCACIÓ AMB MORTER I JUNTS REBLERTS AMB BEURADA:

S'han de suspendre els treballs quan la temperatura sigui < 5°C.

Els llambordins s'han de col·locar sobre una base de morter sec.

Les peces per col·locar han de tenir la humitat necessària per tal que no absorbeixin l'aigua del morter.

Un cop col·locades les peces s'han de regar per aconseguir l'adormiment del morter de base.

Després s'han de rebllir els junts amb la beurada.

JUNTS REBLERTS AMB MORTER O BEURADA:

En exteriors, la superfície ha de mantenir-se humida durant les 72 h següents.

COL·LOCACIÓ AMB MORTER I REBLERT DE JUNTS AMB SORRA FINA:

- Les peces es pintaran per la seva cara inferior amb barreja d'aigua i ciment per tal de millorar l'adherència.
- El morter tindrà consistència tova i la llosa ha de quedar recolzada sobre morter en tota la superfície.
- El reblliment de junts amb sorra es realitzarà per successives escombrades.
- S'evitarà el pas del personal durant els següents dies i durant les 3 setmanes posteriors als vehicles auxiliars de l'obra.

3.- UNITAT I CRITERIS D'AMIDAMENT

m2 de superfície executada d'acord amb les especificacions de la DT, amb deducció de la superfície corresponent a obertures interiors, d'acord amb els criteris següents:

Paviments exteriors:

- Obertures <= 1,5 m2: No es dedueixen
- Obertures > 1,5 m2: Es dedueix el 100%

Paviments interiors:

- Obertures <= 1 m2: No es dedueixen
- Obertures > 1 m2: Es dedueix el 100%

Aquests criteris inclouen l'acabament específic dels acords a les vores, sense que comporti l'ús de materials diferents d'aquells que normalment conformen la unitat.

4.- NORMATIVA DE COMPLIMENT OBLIGATORI

PAVIMENT COL·LOCAT SOBRE MORTER O LLIT DE SORRA

No hi ha normativa de compliment obligatori.

F9 - PAVIMENTS

F9H - PAVIMENTS DE MESCLA BITUMINOSA

F9H1 - PAVIMENTS DE MESCLA BITUMINOSA CONTÍNUA EN CALENT

0.- ELEMENTS QUE CONTEMPLA EL PLEC

F9H11231.

1.- DEFINICIÓ I CONDICIONS DE LES PARTIDES D'OBRA EXECUTADES

Mescla bituminosa en calent, tipus formigó bituminós, resultat de la combinació d'un lligant hidrocarbonat, granulats (inclòs el pols mineral) amb granulometria continua i eventualment additius, de manera que totes les partícules del granulat quedin recobertes per una pel·lícula homogènia de lligant col·locada i compactada, a una temperatura molt superior a la d'ambient.

L'execució de la unitat d'obra inclou les operacions següents:

- Estudi de la mescla i obtenció de la fórmula de treball i aprovació d'aquesta per la DO
- Realització del tram de prova i aprovació d'aquest per la DO
- Comprovació de la superfície d'assentament
- Extensió de la mescla
- Compactació de la mescla
- Execució de junts de construcció
- Protecció del paviment acabat

CONDICIONS GENERALS:

La superfície acabada ha de ser de textura homogènia, uniforme i sense segregacions.

S'ha d'ajustar als perfils previstos, en la seva rasant, gruix i amplària.

La densitat obtinguda segons s'indica en l'apartat 542.9.3.2.1 del PG-3 no ha de ser inferior als valors següents:

- Capes de gruix >= 6 cm: 98%
- Capes de gruix < 6 cm: 97%

L'índex de Regularitat Internacional (IRI), segons NLT 330, obtingut segons l'indicat en l'apartat 542.9.4 del PG-3 ha de complir els valors de les taules 542.15 o 542.16 del PG-3.

En capes de rodadura:

- Macro textura superficial obtinguda amb el mètode del cercle de sorra (UNE-EN 13036-1) mesurada abans de la posada en servei de la capa: >= 0,7 mm
- Resistència al lliscament (NLT 336) CRT mínim (%): 65 (Mesurada 2 mesos després d'entrar en servei la capa)

Toleràncies d'execució:

- Amplària del semiperfil: No s'admeten amplàries inferiors a les teòriques
- Gruix de la capa: No s'admeten gruixos inferiors al teòrics
- Nivell de la capa de rodadura: ± 10 mm
- Nivell de les altres capes: ± 15 mm

2.- CONDICIONS DEL PROCÉS D'EXECUCIÓ

S'ha de realitzar un tram de prova, amb una longitud no inferior a la definida en el Plec de Prescripcions Tècniques Particulars.

La DF ha de determinar si es pot acceptar la realització del tram de prova com a part integrant de l'obra en construcció.

A la vista dels resultats obtinguts, el Director d'Obra ha de definir si és acceptable o no la fórmula de treball i si són acceptables o no els equips proposats pel Contractista.

Durant l'execució del tram de prova s'ha d'analitzar la correspondència, al seu cas, entre els mètodes de control de la dosificació del lligant hidrocarbonat i de la densitat in situ establerts als Plecs de Prescripcions Tècniques Particulars, i altres mètodes ràpids de control.

Excepte autorització expressa del Director d'Obra, s'han de suspendre els treballs quan la temperatura ambient a l'ombra sigui inferior a 5°C, excepte si el gruix de la capa a estendre fos inferior a 5 cm, en aquest cas el límit serà de 8°C. Amb vent intens,

després de gelades o a taulers d'estructures, la DF ha de poder augmentar aquests límits, en funció dels resultats de compactació obtinguts. Tampoc es permet la posta en obra en cas de pluja.

La capa no s'ha d'estendre fins que s'hagi comprovat que la superfície sobre la que ha d'assentar-se té les condicions de qualitat i formes previstes, amb les toleràncies establertes. Si en aquesta superfície hi ha defectes o irregularitats que excedeixen les tolerables, s'han de corregir abans de l'execució de la partida d'obra, d'acord amb les instruccions de la DF.

La regularitat superficial de la capa sobre la que s'ha d'estendre la mescla, ha de complir l'indicat en les taules 510.6, 513.8, 542.15 ó 542.16 del PG-3. Sobre aquesta capa s'ha d'haver aplicat un reg d'imprimació o d'adherència, que ha de complir l'especificat en els articles 530 ó 531 del PG-3.

Si la superfície estigués constituïda per un paviment hidrocarbonat, i aquest fos heterogeni, s'haurà n d'eliminar mitjançant fressat els excessos de lligant i segellar les zones massa permeables, segons les instruccions del Director d'Obra.

S'ha de comprovar que transcorregut el termini de trencament del lligant dels tractaments aplicats, no queden restes d'aigua. El reg ha d'estar curat i ha de conservar tota la capacitat d'unió amb la mescla.

L'equip d'estesa ha de complir les especificacions de l'article 542.4.3 del PG-3.

L'estesa de la mescla s'ha de fer mecànicament començ ant per la vora inferior de la capa i amb la major continuïtat possible, per franques horitzontals. L'amplària de les franques s'ha d' estudiar per a que hi hagi el menor nombre de junts possible.

A les vies sense manteniment de la circulació per a les categories de trà nsit T00 a T1 o amb superfícies per estendre superiors a 70000 m2, s'ha d'estendre la capa en tota la seva amplada, treballant si fos necessari amb 2 o més estenedores lleugerament desfasades, evitant junts longitudinals.

Als demés casos, després d'haver estès i compactat una franja, s'ha d'estendre la segü ent mentre la vora de la primera es trobi encara calent i en condicions de ser compactada; en cas contrari s'ha d'executar un junt longitudinal.

L'estenedora s'ha de regular de forma que la superfíc ie de la capa estesa resulti llisa i uniforme, sense segregacions ni arrosseгамents, i amb un gruix tal que, un cop compactada, s'ajusti a la rasant i secció transversal indicades a la DT del Projecte, amb les toleràncies indicades.

L'estesa s'ha de fer amb la major continuïtat possible, ajustant la velocitat de l'estenedora a la producció de la central de fabricació de manera que aquella no s'aturi. En cas de parada, es comprovarà que la temperatura de la mescla a estendre, en la tolva de l'estenedora i a sota d'aquesta, no baixi de la prescrita en la fórmula de treball per a l'inici de compactació, en cas contrari cal executar un junt transversal.

On resulti impossible, a judici del Director d'Obra, l'ús de màquines estenedores, la mescla bituminosa en calent s'ha de poder posar en obra per altres procediments aprovats per aquest. S' ha de descarregar fora de la zona on s'hagi d'estendre i s'ha de distribuir en una capa uniforme i d'un gruix tal que, una vegada compactada, s'ajusti a la rasant i secció transversal indicades als Plànols del Projecte, amb les toleràncies indicades.

L'equip de compactació ha de complir les especificacions de l'article 542.4.4 del PG-3.

La compactació s' ha de realitzar segons el pla aprovat pel Director d'Obra en funció dels resultats del tram de prova; s'ha de fer a la major temperatura possible, sense sobrepassar la màxima prescrita en la fórmula de treball i sense que es produeixi desplaçament de la mescla estesa; i s'ha de continuar mentre la temperatura de la mescla no baixi de la mínima prescrita en la fórmula de treball i la mescla es trobi en condicions de ser compactada, fins que assoleixi la densitat especificada.

En mesclades bituminoses fabricades amb betums millorats o modificats amb cautxú i en mesclades bituminoses amb addició de cautxú, amb la finalitat de mantenir la densitat de la tongada fins que l'augment de la viscositat del betum contraresti una eventual tendència del cautxú a recuperar la seva forma, s' ha de continuar obligatòriament el procés de compactació fins que la temperatura de la mescla baixi de la mínima establerta a la fórmula de treball, encara que s'hagi assolit prèviament la densitat abans especificada.

La compactació s'ha de fer longitudinalment, de manera continua i sistemàtica. Si l' estesa de la mescla bituminosa es fa per franques, en compactar una d'aquestes s'ha d'ampliar la zona de compactació per tal que inclogui 15 cm de l'anterior, com a mínim.

Els corrans han de portar la seva roda motriu del costat més pròxim a l'estenedora; els seus canvis de direcció s'han de fer sobre la mescla que ja s'ha compactat, i els seus canvis de sentit s'han de fer amb suavitat. S'ha de cuidar que els elements de compactació estiguin nets i, si és precís, humits.

En el cas en que hi hagi junts, s'ha de procurar que els junts transversals de capes sobreposades quedin a un mínim de 5 m un de l'altra, i que els longitudinals quedin desplaçades a un mínim de 15 cm un de l'altra.

A l' estendre franques longitudinals contigües, si la temperatura de l'estesa en primer lloc no fos superior al mínim fixat en la fórmula de treball per acabar la compactació, la vora d'aquesta franja s' ha de tallar verticalment, deixant al descobert una superfície plana i vertical. Se li ha d'aplicar una capa uniforme i lleugera de reg d'adherència segons l'article 531 del PG 3, deixant trencar l'emulsió suficientment. A continuació, s'ha d'escalfar el junt i estendre la següent franja contra ella.

Els junts transversals en capes de rodadura s'han de compactar transversalment, i s' ha de disposar els recolzaments necessaris per als elements de compactació.

La capa executada només es pot obrir a la circulació quan assoleixi la temperatura ambient en tot el seu gruix, o be, prèvia autorització de la DF, quan assoleixi la temperatura de 60°C. En aquest cas s'han d'evitar les parades i canvis de direcció sobre la capa fins que aquesta assoleixi la temperatura ambient.

3.- UNITAT I CRITERIS D'AMIDAMENT

t de pes segons tipus, mesurades multiplicant els amples de cada capa segons amb les seccions tipus especificades a la DT, per els gruixos mitjos i les densitats mitjanes obtingudes dels assaigs de control de cada lot.

L'abonament dels treballs de preparació de la superfície d'assentament correspon a la unitat d'obra de la capa subjacent.

No són d'abonament en aquesta unitat d'obra els regs d'emprimació o d'adherència.

4.- NORMATIVA DE COMPLIMENT OBLIGATORI

Orden FOM/3460/2003, de 28 de noviembre, por lo que se aprueba la norma 6.1-IC Secciones del firme, de la Instrucción Técnica de Carreteras.

Orden de 6 de febrero de 1976 por la que se aprueba el Pliego de prescripciones técnicas generales para obras de carreteras y puentes (PG 3/75)

Orden Circular 24/2008, sobre el Pliego de Prescripciones técnicas generales para obras de carreteras y puentes (PG-3). Artículos: 542-Mezclas bituminosas en caliente tipo hormigón bituminoso y 543-Mezclas bituminosas para capas de rodadura.

Mezclas drenantes y discontinuas.

5.- CONDICIONS DE CONTROL D'EXECUCIÓ I DE L'OBRA ACABADA

CONTROL D'EXECUCIÓ. OPERACIONS DE CONTROL:

Abans d' iniciar-se la posta en obra de cada tipus de mescla bituminosa en calent. Execució d' un tram de prova, per comprovar:

- La fórmula de treball
- Els equips proposats per el contractista
- La forma específica d'actuació dels equips
- La correspondència entre els mètodes de control de fabricació i els resultats in situ

En l'execució d'una capa:

- Inspecció visual de l'aspecte de la mescla i mesura de la temperatura de la mescla i la temperatura ambient, al descarregar en l'estenedora o equip de transferència
- Presa de mostres i preparació de provetes segons UNE-EN 12697-30 si la mida màxima del granulat es 22 mm o segons UNE-EN 12697-32 per a mides màximes del granulat superiors, al menys un cop al dia i al menys un cop per lot determinat segons el menor dels valors següents:
 - 500 m de calçada
 - 3.500 m2 de calçada
 - la fracció construïda diàriament

- Determinar el contingut de forats segons UNE-EN 12697-8 de les provetes anteriors
- Determinar la densitat aparent segons UNE-EN 12697-6 amb el mètode d'assaig de l'annex B de la UNE-EN 13108-20
- Determinació per a cada lot de la densitat de referència per a compactació, com el valor mig dels 4 últims valors de densitat aparent obtinguts de les provetes del punt anterior
- Dosificació del lligant segons UNE-EN 12697-1, amb la freqüència que estableixi el DO, sobre les mostres de les provetes
- Granulometria dels granulats extrems segons UNE-EN 12697-2, amb la freqüència que estableixi el DO, sobre les mostres de les provetes

- Gruix de l'estesa, mitjançant punxó graduat amb la freqüència que estableixi el DO
- Que el nombre i tipus de compactadors son els aprovats
- Que funcionen els dispositius d'humectació, neteja i protecció dels compactadors
- El llast, pes total i en el seu cas, pressió d'inflament dels compactadors
- La freqüència i l'amplitud en els compactadors vibratori
- Nombre de passades de cada compactador
- Temperatura de la superfície de la capa en acabar la compactació

CONTROL DE L'OBRA ACABADA. OPERACIONS DE CONTROL:

- Extracció de testimonis, en punts aleatoris, en un nombre més gran o igual a 5 per lot
- Determinar la densitat i el gruix dels testimonis antriors segons UNE-EN 12697-6, considerant les condicions d'assaig de l'annex B de la UNE-EN 13108-20

- Control de la regularitat superficial del lot 24 h després de la seva execució i abans d'estendre la capa següent, determinant l'IRI segons NLT 330, calculant un valor cada hm. En les capes de rodadura sha de comprvar la regularitat superficial a més, abans de la recepció definitiva de les obres, en tota la llargària de l'obra

En capes de rodadura, cal comprovar a més:

- Mesura de la macrotextura superficial segons UNE-EN 13036-1, abans de la posada en servei de la capa, en 5 punts escollits aleatòriament, amb un punt per hm com a mínim
- Determinació de la resistència al lliscament, segons NLT 336, una cop passats 2 meses de la posada en servei de la capa, en tota la llargà ria del lot

CONTROL DE L'OBRA ACABADA. INTERPRETACIÓ DE RESULTATS I ACTUACIONS EN CAS D'INCOMPLIMENT:

El lot de control definit en el procés d'execució (500 m de calçada, 3.500 m2 de calçada o j ornada diària) s'ha d'acceptar o rebutjar globalment.

Les condicions d'acceptació són les següents:

Densitat:

- La densitat mitja obtinguda no ha de ser inferior a l'especificada anteriorment; no més de 3 individus de la mostra assajada podran presentar resultats individuals que baixin de la prescrita en més de 2 punts percentuals. Si la densitat mitja obtinguda és inferior, s'ha de procedir de la següent manera:

- Si la densitat mitja obtinguda és inferior al 95% de la densitat de referència, s'ha d'aixecar la capa de mescla bituminosa corresponent al lot controlat mitjançant fressat i s'ha de reposar per compte del Contractista;

- Si la densitat mitja obtinguda no és inferior al 95% de la densitat de referència, s'ha d'aplicar una penalització econòmica del 10% a la capa de mescla bituminosa corresponent al lot controlat.

Gruix:

- El gruix mig obtingut no ha de ser inferior al previst a la secció-típus de la DT. No més de 3 individus de la mostra assajada poden presentar resultats individuals que baixin del prescrit en més d'un 10%.

Si el gruix mig obtingut en una capa és inferior a l'especificat anteriorment, s'ha de procedir de la següent manera:

- Per capes de base:

- Si el gruix mig obtingut en una capa de base fos inferior al 80% de l'especificat abans, s'ha de rebutjar la capa, i el Contractista, pel seu compte, ha d'aixecar la capa mitjançant fressat i reposar-la o estendre de nou una altra capa sobre la rebutjada si no hi haguessin problemes de gàlib;

- Si el gruix mig obtingut fos superior al 80% de l'especificat abans, i no existissin problemes d'entollament, s'ha de compensar el minvament de la capa amb el gruix addicional corresponent a la capa superior per compte del Contractista.

- Per capes intermèdies:

- Si el gruix mig obtingut en una capa intermèdia fos inferior al 90% de l'especificat abans, s'ha de rebutjar la capa, i el Contractista, pel seu compte, ha d'aixecar la capa mitjançant fressat i reposar-la o estendre de nou una altra capa sobre la rebutjada si no hi haguessin problemes de gàlib o sobrecàrregues en estructures

- Si el gruix mig obtingut fos superior al 90% de l'especificat abans, i no existissin problemes d'entollament, s'ha d'acceptar la capa amb una penalització econòmica del 10%.

- Per capes de rodadura:

- Si el gruix mig obtingut fos inferior a l'especificat s'ha de rebutjar la capa, i el Contractista, pel seu compte, ha d'aixecar la capa mitjançant fressat i reposar-la o estendre de nou una altra capa sobre la rebutjada si no hi haguessin problemes de gàlib o sobrecàrregues en estructures

Regularitat superficial:

- Si els resultats de la regularitat superficial de la capa acabada excedeixen els límits establerts, es procedirà de la següent manera:

- Si els resultats excedeixen els límits establerts en més del 10% de la longitud de l tram controlat o de la longitud total de l'obra per a capes de rodadura, s'ha d'estendre una nova capa de mescla bituminosa amb el gruix que determini el DO a càrrec del Contractista;

- Si els resultats excedeixen els límits establerts en menys del 10% de la longitud del tram controlat o de la longitud total de l'obra, s'han de corregir els defectes de regularitat superficial mitjançant fressat a càrrec del Contractista. La localització dels esmentats defectes s'ha de fer sobre els perfils longitudinals obtinguts en l'auscultació per la determinació de la regularitat superficial.

- Si els resultats de la regularitat superficial de la capa de rodadura en trams uniformes i continus, amb longituds superiors a 2 km, milloren els límits establerts, i compleixen amb els valors de les taules següents, segons correspongui, es podrà incrementar l'abonament de mescla bituminosa, segons l'establert en l'apartat 542.11 del PG 3:

- Per fermes de nova construcció amb possibilitat d'abonament addicional: PG 3 Taula 542.20a

- Per fermes rehabilitats estructuralment amb possibilitat d'abonament addicional: PG 3 Taula 542.20b

Macrotextura superficial:

- El resultat mig de l'assaig de la mesura de la macrotextura superficial no ha de resultar inferior al valor previst. No més d'un individu de la mostra assajada pot presentar un resultat individual inferior a aquest valor en més del 25%.

Si el resultat mig de l'assaig de la mesura de la macrotextura superficial resulta inferior al valor previst, es procedirà de la següent manera:

- Si el resultat mig de l'assaig de la mesura de la macrotextura superficial resulta inferior al 90% del valor previst, s'ha d'estendre una nova capa de rodadura a càrrec del Contractista

- Si el resultat mig de l'assaig de la mesura de la macrotextura superficial resulta superior al 90% del valor previst, s'ha d'aplicar una penalització econòmica del 10%

Resistència al lliscament:

- Si el resultat mig de l'assaig de determinació de la resistència al lliscament resulta inferior al valor previst, es procedirà de la següent manera:

- Si el resultat mig de l'assaig de determinació de la resistència al lliscament resulta inferior al 90% del valor previst, s'ha d'estendre una nova capa de rodadura a càrrec del Contractista.

- Si el resultat mig de l'assaig de determinació de la resistència al lliscament resulta superior al 90% del valor previst, s'aplicarà una penalització econòmica del 10%

FB - PROTECCIONS I SENYALITZACIÓ

FBA - SENYALITZACIÓ HORIZONTAL

0.- ELEMENTS QUE CONTEMPLA EL PLEC

FBA1E110,FBA31110,FBA27517,FBA1E511.

1.- DEFINICIÓ I CONDICIONS DE LES PARTIDES D'OBRA EXECUTADES

Pintat sobre paviment de marques de senyalització horitzontal.

S'han considerat les marques següents:

- Marques longitudinals

- Marques transversals

- Marques superficials

- Pintat de banda contí nua sonora

S'han considerat els tipus de marques següents:

- Reflectants

- No reflectants

S'han considerat els llocs d'aplicació següents:

- Vials públics

- Vials privats

L'execució de la unitat d'obra inclou les operacions següents:

- Replanteig

- Neteja i acondicionament del paviment

- Aplicació de la pintura

- Proteccions provisionals durant l'aplicació i el temps d'assecatge

CONDICIONS GENERALS:

Les marques han de tenir el color, forma, dimensions i ubicació indicats a la DT.

Han de tenir les vores netes i ben perfilades.

La capa de pintura ha de ser clara, uniforme i duradera.

El color de la marca ha de correspondre a la referència B-118 de la UNE 48-103.

El color ha de complir les especificacions de la UNE_EN 1436.

Dosificació de pintura: 720 g/m²

Toleràncies d'execució:

- Replanteig: ± 3 cm

- Dosificació de pintura i microesferes: - 0%, + 12%

MARQUES REFLECTANTS:

Dosificació de microesferes de vidre: 480 g/m²

CARRETERES:

Relació de contrast marca/paviment (UNE 135-200/1): 1,7

Resistència al lliscament (UNE 135-200/1): >= 0,45

Coefficient de retrorreflexió (UNE_EN 1436):

- Color blanc:

- 30 dies: >= 300 mcd/lx m²

- 180 dies: >= 200 mcd/lx m²

- 730 dies: >= 100 mcd/lx m²

- Color groc: >= 150 mcd/lx m²

Factor de lluminància (UNE_EN 1436):

- Color blanc:

- Sobre paviment bituminós: >= 0,30

- Sobre paviment de formigó: >= 0,40

- Color groc: >= 0,20

BANDA CONTÍ NUA SONORA:

La banda sonora ha d'estar formada per un mosaic de peces pintades sobre el paviment, totes de la mateixa mida, amb la separació suficient per tal que facin soroll en ser trepitjades per les rodes del vehicle.

CRITERIS DE SENYALITZACIÓ PROVISIONAL D'OBRES:

No s'iniciaran obres que afectin a la lliure circulació sense haver col·locat la corresponent senyalització, abalisament i, en el seu cas, defenses. La seva forma, suport, colors, pictogrames i dimensions es correspondran amb l'establert en la Norma de Carreteres 8.3 - IC i catàleg d'Elements de Senyalització, Abalisament i Defensa per a circulació vial.

La part inferior dels senyals estaran a 1 m sobre la calçada. S'exceptua el cas dels senyals "SENTIT PROHIBIT" i "SENTIT OBLIGATORI" en calçades divergents, que podran col·locar-se sobre un pal solament, a la mínima altura.

Els senyals i plafons direccionals, es col·locaran sempre perpendiculars a l'eix de la via, mai inclinades.

El fons dels senyals provisionals d'obra serà de color groc.

Està prohibit posar cartells amb missatges escrits, distintes dels que figuren en el Codi de Circulació.

Tot senyal que impliqui una PROHIBICIÓ o OBLIGACIÓ haurà de ser repetida a intervals d'1 min. (s/velocitat limitada) i anul·lada en quant sigui possible.

Tota senyalització d'obres que exigeixi l'ocupació de part de l'explanació de la carretera, es compondrà, com a mínim, dels següents elements:

- Senyal de perill "OBRES" (Placa TP – 18).

- Barrera que limiti frontalment la zona no utilitzable de l'explanació.

La placa "OBRES" haurà d'estar, com a mínim, a 150 m i, com a màxim, a 250 m de la barrera, en funció de la visibilitat del tram, de la velocitat del tràfic i del número de senyals complementaris, que es necessiti col·locar entre senyal i barrera. Finalitzats els treballs hauran de retirar-se absolutament, si no queda cap obstacle en la calçada.

Per a aclarir, completar o intensificar la senyalització mínima, podrà afegir-se, segons les circumstàncies, els següents elements:

- Limitació progressiva de la velocitat, en escalons màxims de 30 km/h, des de la màxima permesa a la carretera fins la detenció total si fos necessari (Placa TR – 301). El primer senyal de limitació pot situar-se prè viament a la de perill "OBRES".

- Avis de règim de circulació a la zona afectada (Plaques TP – 25, TR – 400, TR – 5, TR – 6, TR – 305).

- Orientació dels vehicles per les possibles desviacions (Placa TR – 401).

- Delimitació longitudinal de la zona ocupada.

No s'ha de limitar la velocitat per sota de 60 km/h en autopista o autovies, ni a 50 km a la resta de les vies, llevat del cas d'ordenació en sentit únic alternatiu, que podrà rebaixar-se a 40 km/h.

L'ordenació en sentit únic "ALTERNATIU" es durà a terme per un dels següents sistemes:

- Establiment de la prioritat d'un dels sentits mitjançant senyals fixos. Circular, amb flexa vermella i negra. Quadrada, amb flexa vermella i blanca.

- Ordenació diürna mitjançant senyals manuals (paletes o discos), si els senyalitzadors es poden comunicar visualment o mitjançant radio telèfon. Nota: El sistema de "testimoni" està totalment proscriu.

- Mitjançant semàfor regulador.

Quan s'hagi de tallar totalment la carretera o s'estableixi sentit únic alternatiu, durant la nit, la detenció serà regulada mitjançant semàfors. Durant el dia, poden utilitzar-se senyalitzadors amb armilla fotoluminescent.

Quan per la zona de calçada lliure puguin circular dues files de vehicles s'indicarà la desviació de l'obstacle amb una sèrie de senyals TR – 401 (direcció obligatòria), inclinades a 45° i formant en planta una alineació recta l'angle de la qual amb el cantell de la carretera sigui inferior quant major sigui la velocitat permesa en el tram.

Tots els senyals seran clarament visibles, i per la nit reflectors.

2.- CONDICIONS DEL PROCÉS D'EXECUCIÓ

CONDICIONS GENERALS:

S'ha de treballar a una temperatura entre 5° i 40°C i amb vents inferiors a 25 km/h.

Abans de començar les feines, la DF ha d'aprovar l'equip, les mesures de protecció del trànsit i les senyalitzacions auxiliars.

La superfície on s'ha d'aplicar la pintura ha d'estar neta, sense materials no adherits i completament seca.

Si la superfície a pintar és un morter o formigó, no pot presentar eflorescències, ni reaccions alcalines.

Si la superfície on s'ha d'aplicar la pintura és llisa i no té prou adherència amb la pintura, s'ha de fer un tractament per a donar-li el grau d'adherència suficient.

En el cas de superfícies de formigó, no han de quedar restes de productes o materials utilitzats per al curat del formigó.

Si la superfície presenta defectes o forats, s'han de corregir abans d'aplicar la pintura, utilitzant material del mateix tipus que el paviment existent.

Abans d'aplicar la pintura s'ha de fer un replanteig topogràfic, que serà aprovat per la DF.

S'han de protegir les marques del trànsit durant el procés inicial d'assecat.

BANDA CONTÍ NUA SONORA:

La formació del mosaic pintat sobre el paviment de la banda sonora, s'ha de realitzar amb la maquinària i les eines adequades.

3.- UNITAT I CRITERIS D'AMIDAMENT

MARQUES LONGITUDINALS O MARQUES TRANSVERSALS:

m de llargària pintada, d'acord amb les especificacions de la DT i mesurat per l'eix de la faixa al terreny.

Aquesta partida inclou les operacions auxiliars de neteja i acondicionament del paviment a pintar.

MARQUES SUPERFICIALS:

m² de superfície pintada, d'acord amb les especificacions de la DT, mesurant la superfície circumscrita al conjunt de la marca pintada.

Aquesta partida inclou les operacions auxiliars de neteja i acondicionament del paviment a pintar.

4.- NORMATIVA DE COMPLIMENT OBLIGATORI

VIALS PÚBLICS:

* Orden de 6 de febrero de 1976 por la que se aprueba el Pliego de prescripciones técnicas generales para obras de carreteras y puentes (PG 3/75)

* Orden de 28 de diciembre de 1999 por la que se actualiza el Pliego de Prescripciones Técnicas Generales para obras de carreteras y puentes en lo relativo a señalización, balizamiento y sistemas de contención de vehículos.

Orden de 16 de julio de 1987 por la que se aprueba la Norma 8.2-IC Marcas Viales, de la Instrucción de carreteras.

* UNE-EN 1436:1998 Materiales para señalización horizontal. Comportamiento de las marcas viales aplicadas sobre la calzada.

VIALS PRIVATS:

No hi ha normativa de compliment obligatori.

SENyalITZACIÓ PROVISIONAL D'OBRES:

Ley 31/1995, de 8 de noviembre, de prevención de riesgos laborales.

Real Decreto 485/1997, de 14 de abril, sobre disposiciones mínimas en materia de señalización de seguridad y salud en el trabajo.

Orden de 31 de agosto de 1987 por la que se aprueba la Instrucción de Carreteras 8.3.-IC: Señalización de Obras.

5.- CONDICIONS DE CONTROL D'EXECUCIÓ I DE L'OBRA ACABADA

CONTROL D'EXECUCIÓ. OPERACIONS DE CONTROL:

Els punts de control més destacables són els següents:

- Inspecció visual de la superfície sobre la que s'ha d'aplicar la pintura, condicions de neteja, compatibilitat de pintures en cas de repintat, etc...

- Abans de començar les feines, la DF ha d'aprovar l'equip, les mesures de protecció del trànsit i les senyalitzacions auxiliars.

- Replanteig dels punts on s'ha de pintar.

- Control diari de la relació entre pintura consumida i superfície pintada.

- Cada 1500 m de marques vials o al menys amb freqüència diària, comprovació de la dosificació de pintura i microesferes (UNE 135274), sobre, com a mínim:

- 2 mostres de 2 l de pintura obtinguda directament de la pistola.

- 3 xapes metàl·liques de 30x15x0,2 cm, que s'hauran de disposar transversalment a la línia on ha de passar la màquina espaiades 40 m com a mínim. S'hauran de deixar eixugar 30 min. abans de recollir-les.

- Cada 1000 m de marques vials o al menys amb freqüència diària, comprovació de:

- Dosificació de pintura i microesferes en xapes (UNE 135274)

- Retrorreflexió in-situ (UNE-EN 1436)

CONTROL D'EXECUCIÓ. CRITERIS DE PRESA DE MOSTRES:

Es seguiran les instruccions de la DF i els criteris indicats a la UNE-EN 1436 i en les respectives normes de procediment de cada assaig.

Durant l'aplicació de la pintura s'obtingran mostres per a fer assaigs, davant de la DF. Aquestes mostres seran com a mínim:

- 2 mostres de 2 l de pintura directament de la pistola per lot d'acceptació.

- 10-12 xapes metàl·liques per lot d'acceptació. Aquestes xapes de 30x15x0,2 cm s'hauran de disposar a la línia on ha de passar la màquina espaiades 40 m, en sentit transversal. S'hauran de deixar eixugar 30 min. abans de recollir-les.

CONTROL D'EXECUCIÓ. INTERPRETACIÓ DE RESULTATS I ACTUACIONS EN CAS D'INCOMPLIMENT:

La unitat d'obra s'ha d'executar d'acord a les condicions indicades al plec. El contractista haurà de corregir els defectes observats.

Els assaigs d'identificació dels materials han de complir les indicacions del plec, amb les toleràncies indicades a la norma UNE 135200-2.

Les dotacions d'aplicació mitjanes dels materials, obtingudes a partir de les làmines metàl·liques, han de complir les especificacions de projecte i/o del plec de condicions tècniques particulars. La dispersió dels valors obtinguts, expressada en funció del coeficient de variació, ha de ser inferior al 10 %.

Es rebutjaran, i per tant, hauran de ser reposades totes les marques vials avaluades que presentin, en qualsevol dels períodes de 30, 180 i 730 dies exigits com a garantia, valors inferiors als especificats.

CONTROL DE L'OBRA ACABADA. OPERACIONS DE CONTROL:

Els punts de control més destacables són els següents:

- Inspecció visual de la unitat acabada.

- Assaigs de la marca vial en servei. Es realitzaran les següents determinacions mitjançant un sistema d'avaluació dinàmic "in situ":

- Obtenció del coeficient de retrorreflexió de la marca vial (UNE-EN 1436), als 30, 180 i 730 dies de la seva aplicació.

- Es requereixen els següents assaigs:

- Resistència al lliscament (UNE-EN 1436)

- Grau deteriorament

- Evolució del factor de luminància (UNE 48073-2)

CONTROL DE L'OBRA ACABADA. CRITERIS DE PRESA DE MOSTRES:

Els controls s'han de realitzar segons les instruccions de la DF.

CONTROL DE L'OBRA ACABADA. INTERPRETACIÓ DE RESULTATS I ACTUACIONS EN CAS D'INCOMPLIMENT:

Correcció per part del contractista de les irregularitats observades.

No es permetrà la continuació dels treballs fins que no estiguin solucionats els errors d'execució.

FB - PROTECCIONS I SENYALITZACIÓ

FBB - SENYALITZACIÓ VERTICAL

FBBZ - ELEMENTS AUXILIARS PER A SENYALITZACIÓ VERTICAL

0.- ELEMENTS QUE CONTEMPLA EL PLEC

FBBZ1220.

1.- DEFINICIÓ I CONDICIONS DE LES PARTIDES D'OBRA EXECUTADES

Suports per a senyalització vertical de tub d'acer galvanitzat col·locats en la seva posició definitiva.

S'han considerat els tipus de col·locació següents:

- Col·locat clavat a terra
- Col·locat formigonat a terra
- Col·locat soldat.

L'execució de la unitat d'obra inclou les operacions següents:

Col·locat clavat:

- Replanteig
- Clavat del suport

Col·locat formigonat:

- Replanteig
- Preparació del forat o encofrat del dau
- Col·locació del suport i apuntament
- Formigonat del dau
- Retirada de l'apuntament provisional

Col·locat soldat:

- Replanteig
- Soldat a la placa base

CONDICIONS GENERALS:

El suport ha de restar vertical, a la posició indicada a la DT, amb les correccions de replanteig aprovades per la DF.

Ha de sobresortir del terreny una alçada suficient per tal que el senyal o rètol que li correspongui estigui a una alçada mínima d'un metre respecte a la rasant del paviment, excepte en el cas de pòrtics en que l'alçada mínima ha de ser l'especificada com a gàlib a la DT o, en el seu defecte, la que indiqui la DF.

En el cas de perfils buits, l'extrem del tub que quedi exposat a la intempèrie, un cop instal·lat, ha de quedar tancat de manera que s'impedeixi l'entrada d'agents agressius en el interior. La tapa ha de ser d'acer i ha de quedar soldada en tot el seu perímetre, abans del galvanitzat.

La distància del suport a la part exterior de la calçada ha de ser tal que el senyal o rètol que li correspongui restin separats amb més de 50 cm de la part exterior de la calçada.

L'ancoratge del suport ha de ser suficient per resistir una empenya de 1 kN aplicats al centre de gravetat de la senyal o rètol que li correspongui i una pressió de vent de 2 kN/m².

Les perforacions del suport per l'ancoratge del senyal o rètol corresponent han de restar a la posició correcta.

Tots els elements de fixació han de quedar protegits de la corrosió.

Els suports amb corredera telescòpica, han de permetre substituir, afegir o treure els mòduls fàcilment, sense produir esforços al conjunt.

En els suports d'alumini, l'ancoratge al fonament de formigó ha de ser amb quatre espàrrecs de diàmetre no inferior a 20 mm.

La fixació del suport al formigó ha de ser amb brides d'ancoratge galvanitzades i cargols d'alumini.

El sistema de fixació ha de permetre una substitució ràpida i fàcil del suport.

Toleràncies d'execució:

- Replanteig: ± 5 cm
- Alçària: + 5 cm, - 0 cm
- Verticalitat: $\pm 1^\circ$

COL·LOCAT CLAVAT:

Els suports han d'estar clavats en terrenys naturals, amb les característiques previstes a la DT.

COL·LOCAT FORMIGONAT:

La resistència característica del formigó es comprovarà d'acord amb l'article 86 de l'EHE-08

El formigó del dau de suport no ha de tenir buits, ni elements que disminueixin la seva secció.

No es poden donar cops ni produir vibracions als suports fins que el formigó assoleixi una resistència de 3 N/mm².

Fondària d'ancoratge: > 40 cm

Resistència estimada a la compressió del formigó als 28 dies (Fest): $\geq 0,9 \times F_{ck}$ N/mm²

Grandària mínima del dau de formigó: 40 x 40 x 40 cm

Recobriments del suport: ≥ 10 cm

COL·LOCAT SOLDAT:

El cordó de soldadura ha de ser continu a la base del perfil.

Les soldadures no han de tenir defectes que constitueixin seqüència en una longitud superior a 10 mm.

La zona del suport afectada per la soldadura ha d'estar pintada amb pintura de zinc.

La garantia mínima dels elements constituents de les barres de seguretat que no hagin estat objecte d'arrencada, trencament o deformació per l'acció del trànsit, fabricats i instal·lats amb caràcter permanent i conservats regularment segons instruccions del fabricant, serà de 3 anys comptats des de la data de fabricació, i de 2 anys i 6 mesos des de la data d'instal·lació.

2.- CONDICIONS DEL PROCÉS D'EXECUCIÓ

CONDICIONS GENERALS:

Abans de col·locar els suports s'ha de fer un replanteig del conjunt que ha d'aprovar la DF.

COL·LOCAT CLAVAT:

La màquina de clavar no ha de produir danys ni deformacions als suports.

Una vegada clavat al suport no es pot retificar la seva posició si no és treient-lo i tornant-lo a clavar.

COL·LOCAT FORMIGONAT:

No es pot treballar amb pluja, ni amb temperatures inferiors a 5°C.

El formigó s'ha de posar a l'obra abans que comenci l'adornament, i a una temperatura $\geq 5^\circ\text{C}$.

No s'ha de col·locar el senyal o rètol fins passades 48 h de l'abocat del formigó.

COL·LOCAT SOLDAT:

La pletina on s'ha de soldar el suport ha d'estar ancorada prèviament.

Les soldadures s'han de fer protegides de la pluja i humitats, i a una temperatura superior a 5°C.

La soldadura ha de ser elèctrica manual, per arc descobert, amb elèctrodes fusibles de qualitat estructural bàsica.

La soldadura ha de ser de qualitat 3 com a mínim, i ha de ser un cordó continu de 4 mm de gruix.

Abans de soldar s'han de netejar les superfícies a unir de greixos, òxids i pintures, i s'ha de tenir cura que quedin ben seques. Després d'executar un cordó de soldadura i abans de començar el següent s'ha de netejar l'escòria per mitjà de piqueta i raspall.

Les soldadures s'han de fer per soldadors certificats per un organisme acreditat i qualificats segons la UNE-EN 287-1.

L'execució dels diferents tipus de soldadures s'ha de fer d'acord amb els requisits establerts a l'apartat 10.3.4 del DB-SE A per a obres d'edificació o d'acord amb l'article 640.5.2 del PG3 per a obres d'enginyeria civil.

3.- UNITAT I CRITERIS D'AMIDAMENT

m de llargària realment col·locat d'acord amb les especificacions de la DT.

4.- NORMATIVA DE COMPLIMENT OBLIGATORI

* Orden de 6 de febrero de 1976 por la que se aprueba el Pliego de prescripciones técnicas generales para obras de carreteras y puentes (PG 3/75)

* Orden de 28 de diciembre de 1999 por la que se actualiza el Pliego de Prescripciones Técnicas Generales para obras de carreteras y puentes en lo relativo a señalización, balizamiento y sistemas de contención de vehículos.

Orden de 28 de diciembre de 1999 por la que se aprueba la norma 8.1-IC, Señalización Vertical, de la Instrucción de Carreteras.

5.- CONDICIONS DE CONTROL D'EXECUCIÓ I DE L'OBRA ACABADA

OPERACIONS DE CONTROL:

Els punts de control més destacables són els següents:

- Comprovació manual de la resistència d'arrencada en un 10 % dels suports. Es tracta de moure manualment el suport sense observar desplaçaments a la base de fonamentació.
- Comprovació del replanteig i toleràncies d'acabat en un 10% dels suports.

CRITERIS DE PRESA DE MOSTRES:

Els controls s'han de realitzar segons les instruccions de la DF.

INTERPRETACIÓ DE RESULTATS I ACTUACIONS EN CAS D'INCOMPLIMENT:

Correcció de les irregularitats observades a càrrec del contractista.

FD - SANEJAMENT I CANALITZACIONS**FD5 - DRENATGES****FD5J - CAIXES PER EMBORNALS****1. DEFINICIÓ I CONDICIONS DE LES PARTIDES D'OBRA EXECUTADES****DEFINICIÓ:**

Execució de caixa per a embornals o interceptors, sobre solera de formigó.

S'han considerat els materials següents:

- Caixa de formigó
- Caixa de maó calat arrebossada i lliscada i eventualment esquerdejada per fora

L'execució de la unitat d'obra inclou les operacions següents:

En caixa de formigó:

- Comprovació de la superfície d'assentament
- Col.locació del formigó de la solera
- Muntatge de l'encofrat
- Preparació de la trobada de la caixa amb el tub de desguàs
- Col.locació del formigó de la caixa
- Desmuntatge de l'encofrat
- Cura del formigó

En caixa de maó:

- Comprovació de la superfície d'assentament
- Col.locació del formigó de la solera
- Col.locació dels maons amb morter
- Preparació de la trobada de la caixa amb el tub de desguàs
- Arrebossat i lliscat de l'interior de la caixa
- Esquerdejat exterior de la caixa, en el seu cas

CONDICIONS GENERALS:

La solera ha de quedar plana, anivellada i a la fondària prevista a la D.T.

La caixa ha de quedar aplomada i ben assentada sobre la solera.

El nivell del coronament ha de permetre la col.locació del bastiment i la reixa enrasats amb el paviment o zona adjacent sense sobresortir d'ella.

El forat per al pas del tub de desguàs ha de quedar preparat.

Els angles interiors han de ser arrodonits.

La caixa acabada ha d'estar neta de qualsevol tipus de residu.

Resistència característica estimada del formigó de la solera (Fest) als 28 dies

>= 0,9 x Fck

Toleràncies d'execució:

- Desviació lateral:
 - Línia de l'eix ± 24 mm
 - Dimensions interiors ± 5 D
- (D = la dimensió interior màxima expressada en m)
- Nivell soleres ± 12 mm
- Gruix (e):
 - e <= 30 cm + 0,05 e (<= 12 mm)
 - 8 mm
 - e > 30 cm + 0,05 e (<= 16 mm)
 - 0,025 e (<= -10 mm)

CAIXA DE FORMIGÓ:

El formigó col.locat no ha de tenir disgregacions o buits a la massa.

La secció de l'element no ha de quedar disminuïda en cap punt per la introducció d'elements de l'encofrat ni d'altres.

Resistència característica estimada

del formigó de les parets (Fest) al cap de 28 dies

>= 0,9 x Fck

CAIXA DE MAÓ:

Els maons han d'estar col.locats a trencajunts i les filades han de ser horitzontals.

Els junts han d'estar plens de morter.

La superfície interior ha de quedar revestida amb un arrebossat de gruix uniforme i ben adherit a la paret, i acabada amb un lliscat de pasta de portland. El revestiment ha de ser llis, sense fissures, forats o altres defectes.

Gruix dels junts

<= 1,5 cm

Gruix de l'arrebossat i del lliscat

1,1 cm

Toleràncies d'execució:

- Horitzontalitat de les filades ± 2 mm/m
- Gruix de l'arrebossat i del lliscat ± 2 mm

ESQUERDEJAT EXTERIOR:

La superfície exterior ha de quedar coberta sense discontinuïtats amb un esquerdejat ben adherit a la paret.

Gruix de l'arrebossat esquerdejat

<= 1,8 cm

2. CONDICIONS DEL PROCÉS D'EXECUCIÓ**CONDICIONS GENERALS:**

S'ha de treballar a una temperatura ambient que oscil.li entre els 5°C i els 40°C, sense pluja.

CAIXA DE FORMIGÓ:

No pot transcórrer més d'1 hora des de la fabricació del formigó fins el formigonament, a menys que la D.F. ho cregui convenient per aplicar medis que retardin l'adormiment.

L'abocada s'ha de fer des d'una alçària inferior a 1,5 m, sense que es produeixin disgregacions.

CAIXA DE MAÓ:

Els maons que s'han de col.locar han de tenir la humitat necessària per tal que no absorbeixin l'aigua del morter.

L'obra s'ha d'aixecar per filades senceres.

L'arrebossat s'ha d'aplicar un cop sanejades i humitejades les superfícies que l'han de rebre.

3. UNITAT I CRITERIS D'AMIDAMENT**EMBORNALS:**

Unitat mesurada segons les especificacions de la D.T.

INTERCEPTORS:

m de llargària amidada segons les especificacions de la D.T.

4. NORMATIVA DE COMPLIMENT OBLIGATORI

* EHE "Instrucción de Hormigón Estructural"

* PG 3/75 "Pliego de Prescripciones Técnicas Generales para Obras de Carreteras y Puentes." Amb les esmenes aprovades per les Ordres del MOPTMA: O.M. del 31.7.86 (BOE n° 213 del 5.9), O.M. del 21.1.88 (BOE n° 29 del 3.2), O.M. del 8.5.89 (BOE n° 118 del 18.5) i O.M. del 28.9.89 (BOE n° 242 del 9.10).

5.2-IC 1990 "Instrucción de Carreteras. Drenaje superficial."

FD - SANEJAMENT I CANALITZACIONS**FD5 - DRENATGES**

FD5Z - ELEMENTS AUXILIARS PER A DRENATGES

1. DEFINICIÓ I CONDICIONS DE LES PARTIDES D'OBRA EXECUTADES

DEFINICIÓ:

Subministrament i col·locació de bastiment i/o reixa, per a embornal, interceptor o pericó.

L'execució de la unitat d'obra inclou les operacions següents:

- Comprovació de la superfície de recolzament
- Col·locació del morter, si és el cas
- Col·locació del bastiment i/o la reixa

CONDICIONS GENERALS:

El bastiment o la reixa fixa col·locat ha de quedar ben assentat sobre les parets de l'element drenant, anivellades abans amb morter. Ha d'estar sòlidament fixat amb potes d'ancoratge. Aquestes no han de sobresortir de les parets de les parets de l'element drenant.

La part superior del bastiment i de la reixa han de quedar al mateix pla que el paviment perimetral, i han de mantenir el seu pendent.

La reixa, quan no hagi de quedar fixa, ha de quedar recolzada sobre el bastiment a tot el seu perímetre.

La reixa col·locada no ha de tenir moviments que puguin provocar el seu trencament per impacte o bé produir sorolls.

Les reixes practicables han d'obrir i tancar correctament.

Toleràncies d'execució:

- Guerxament ± 2 mm
- Nivell entre el bastiment o la reixa i el paviment - 10 mm
- + 0 mm

2. CONDICIONS DEL PROCÉS D'EXECUCIÓ

El procés de col·locació no ha de produir desperfectes, ni ha de modificar les condicions exigides per al material.

3. UNITAT I CRITERIS D'AMIDAMENT

BASTIMENT:

m de llargària amidada segons les especificacions de la D.T.

BASTIMENT I REIXA PRACTICABLE:

Unitat mesurada segons les especificacions de la D.T.

4. NORMATIVA DE COMPLIMENT OBLIGATORI

No hi ha normativa de compliment obligatori.

FD - SANEJAMENT I CANALITZACIONS

FDG - CANALITZACIONS DE SERVEIS

FDG2 - CANALITZACIONS AMB TUBS DE FORMIGÓ

1.- DEFINICIÓ I CONDICIONS DE LES PARTIDES D'OBRA EXECUTADES

Canalitzacions amb tubs de formigó, de PVC, de polietilè, o combinacions de tubs de fibrociment NT i PVC, col·locats en una rasa i recoberts.

S'han considerat els reblerts de rasa següents:

- Reblert de la rasa amb terres
- Reblert de la rasa amb formigó

L'execució de la unitat d'obra inclou les operacions següents:

- Col·locació dels tubs
- Unió dels tubs
- Reblert de la rasa amb terres o formigó

CONDICIONS GENERALS:

Els tubs col·locats han de quedar a la rasant prevista. Han de quedar rectes.

Els tubs s'han de situar regularment distribuïts dins la rasa.

No hi ha d'haver contactes entre els tubs.

REBLERT DE LA RASA AMB TERRES:

La rasa ha de quedar reblerta de terres seleccionades degudament compactades.

Partícules que passen pel tamís 0,08 UNE 7-056 (NLT-152), en pes: < 25%

Contingut en matèria orgànica (UNE 103-204): Nul

Contingut de pedres de mida > 8 cm (NLT-152): Nul

REBLERT DE LA RASA AMB FORMIGÓ:

El formigó no ha de tenir esquerdes o defectes de formigonament, com és ara disgregacions o buits a la massa.

Gruix del formigó per sota del tub més baix: ≥ 5 cm

La resistència característica del formigó es comprovarà d'acord amb l'article 86 de l'EHE-08

2.- CONDICIONS DEL PROCÉS D'EXECUCIÓ

CONDICIONS GENERALS:

No s'han de col·locar més de 100 m de canalització sense haver acabat les operacions d'execució de junts i reblert de rasa.

REBLERT DE LA RASA AMB TERRES:

S'ha de treballar a una temperatura superior a 5°C i sense pluja.

Abans de procedir al rebliment de terres, s'han de subjectar els tubs per punts, amb material de reblert.

Cal evitar el pas de vehicles fins que la compactació s'hagi completat.

REBLERT DE LA RASA AMB FORMIGÓ:

La temperatura ambient per a formigonar ha d'estar entre 5°C i 40°C.

El formigó s'ha de col·locar a la rasa abans que s'iniciï el seu adormiment i l'abocada s'ha de fer de manera que no es produeixin disgregacions.

El procés de formigonament no ha de modificar la situació del tub dins del dau de formigó.

3.- UNITAT I CRITERIS D'AMIDAMENT

m de llargària instal·lada, amidada segons les especificacions de la DT, entre els eixos dels elements o dels punts per connectar.

4.- NORMATIVA DE COMPLIMENT OBLIGATORI

NORMATIVA GENERAL:

La normativa ha de ser l'específica de l'ús al que es destina la canalització.

REBLERT DE LA RASA AMB FORMIGÓ:

Real Decreto 1247/2008, de 18 de julio, por el que se aprueba la instrucción de hormigón estructural (EHE-08).

FD - SANEJAMENT I CANALITZACIONS

FDG - CANALITZACIONS DE SERVEIS

FDG5 - CANALITZACIONS AMB TUBS DE POLIETILÈ

1.- DEFINICIÓ I CONDICIONS DE LES PARTIDES D'OBRA EXECUTADES

Canalitzacions amb tubs de formigó, de PVC, de polietilè, o combinacions de tubs de fibrociment NT i PVC, col·locats en una rasa i recoberts.

S'han considerat els reblerts de rasa següents:

- Reblert de la rasa amb terres
- Reblert de la rasa amb formigó

L'execució de la unitat d'obra inclou les operacions següents:

- Col·locació dels tubs
- Unió dels tubs
- Reblert de la rasa amb terres o formigó

CONDICIONS GENERALS:

Els tubs col·locats han de quedar a la rasant prevista. Han de quedar rectes.

Els tubs s'han de situar regularment distribuïts dins la rasa.

No hi ha d'haver contactes entre els tubs.

REBLERT DE LA RASA AMB TERRES:

La rasa ha de quedar reblerta de terres seleccionades degudament compactades.

Partícules que passen pel tamís 0,08 UNE 7-056 (NLT-152), en pes: < 25%

Contingut en matèria orgànica (UNE 103-204): Nul

Contingut de pedres de mida > 8 cm (NLT-152): Nul

REBLERT DE LA RASA AMB FORMIGÓ:

El formigó no ha de tenir esquerdes o defectes de formigonament, com és ara disgregacions o buits a la massa.

Guix del formigó per sota del tub més baix: >= 5 cm

Resistència característica estimada del formigó (Fest): >= 0,9 Fck

(Fck = Resistència de projecte del formigó a compressió)

2.- CONDICIONS DEL PROCÉS D'EXECUCIÓ

CONDICIONS GENERALS:

No s'han de col·locar més de 100 m de canalització sense haver acabat les operacions d'execució de junts i reblert de rasa.

REBLERT DE LA RASA AMB TERRES:

S'ha de treballar a una temperatura superior a 2°C i sense pluja.

Abans de procedir al rebliment de terres, s'han de subjectar els tubs per punts, amb material de reblert.

Cal evitar el pas de vehicles fins que la compactació s'hagi completat.

REBLERT DE LA RASA AMB FORMIGÓ:

La temperatura ambient per a formigonar ha d'estar entre 5°C i 40°C.

El formigó s'ha de col·locar a la rasa abans que s'iniciï el seu adormiment i l'abocada s'ha de fer de manera que no es produeixin disgregacions.

El procés de formigonament no ha de modificar la situació del tub dins del dau de formigó.

3.- UNITAT I CRITERIS D'AMIDAMENT

m de llargària instal·lada, amidada segons les especificacions de la DT, entre els eixos dels elements o dels punts per connectar.

4.- NORMATIVA DE COMPLIMENT OBLIGATORI

NORMATIVA GENERAL:

La normativa ha de ser l'específica de l'ús al que es destina la canalització.

REBLERT DE LA RASA AMB FORMIGÓ:

Real Decreto 2661/1998, de 11 de diciembre, por el que se aprueba la Instrucción de Hormigón Estructural (EHE).

FD - SANEJAMENT I CANALITZACIONS

FDG - CANALITZACIONS DE SERVEIS

FDGZ - MATERIALS AUXILIARS PER A CANALITZACIONS DE SERVEIS

0.- ELEMENTS QUE CONTEMPLA EL PLEC

FDGZU010.

1.- DEFINICIÓ I CONDICIONS DE LES PARTIDES D'OBRA EXECUTADES

DEFINICIÓ:

Subministrament i col·locació d'una banda contínua de plàstic de color, de 30 cm d'amplària, col·locada al llarg de la rasa a 20 cm per sobre de la canonada, com a malla senyalitzadora.

L'execució de la unitat d'obra inclou les operacions següents:

- Comprovació i preparació de la superfície on s'ha d'estendre la banda
- Col·locació de la banda

CONDICIONS GENERALS:

Ha d'estar situada al nivell previst, i a la vertical de la canonada o instal·lació que senyalitza.

Ha de cobrir completament tot el recorregut de la mateixa.

Ha de ser de color i ha de tenir inscripcions que corresponguin al tipus d'instal·lació, d'acord amb les instruccions i normativa de la companyia titular del servei.

Cavalcaments: >= 20 cm

Toleràncies d'execució:

- Nivell: ± 20 mm

2.- CONDICIONS DEL PROCÉS D'EXECUCIÓ

No s'ha de treballar amb pluja, neu o vent superior als 60 km/h.

S'ha de seguir l'ordre dels treballs previst per la D.F.

Abans de començar els treballs de muntatge, es farà un replanteig previ que ha de ser aprovat per la D.F.

No s'han d'acumular terres o materials a la vora de l'excavació.

No s'ha de treballar simultàniament en zones superposades.

S'ha d'estrebar sempre que consti al projecte i quan ho determini la D.F. L'estrebada ha de complir les especificacions fixades al seu plec de condicions.

Hi ha d'haver punts fixos de referència exteriors a la zona de treball, als quals s'hi han de referir totes les lectures topogràfiques.

La banda s'ha de col·locar sobre un terreny compactat, i quan s'hagi comprovat el nivell.

L'aportació de terres per a correcció de nivells ha de ser la mínima possible, de les mateixes existents i de compacitat igual.

Cal cobrir amb terres la banda a mida que es va estenent.

S'ha de complir la normativa vigent en matèria mediambiental, de seguretat i salut i d'emmagatzematge i transport de productes de construcció.

3.- UNITAT I CRITERIS D'AMIDAMENT

m de llargària executat segons les especificacions de la D.T.

4.- NORMATIVA DE COMPLIMENT OBLIGATORI

No hi ha normativa de compliment obligatori.

FD - SANEJAMENT I CANALITZACIONS

FDK - PERICONS PER A CANALITZACIONS DE SERVEIS

FDKZ - ELEMENTS AUXILIARS PER A PERICONS PER A CANALITZACIONS DE SERVEIS

0.- ELEMENTS QUE CONTEMPLA EL PLEC

FDKZ3154.

1.- DEFINICIÓ I CONDICIONS DE LES PARTIDES D'OBRA EXECUTADES

DEFINICIÓ:

Subministrament i col·locació de bastiment i tapa per a pericó.

L'execució de la unitat d'obra inclou les operacions següents:

- Comprovació de la superfície de recolzament
- Col·locació del morter d'anivellament
- Col·locació del conjunt de bastiment i tapa, agafat amb morter

CONDICIONS GENERALS:

El bastiment col·locat ha de quedar ben assentat sobre les parets de l'element que s'ha de tapar, anivellades prèviament amb morter.

Ha de quedar sòlidament travat per una anella perimetral de morter.

L'anella no ha de provocar el trencament del paviment perimetral i no ha de sortir lateralment de les parets del pou.

La tapa ha de quedar recolzada a sobre del bastiment a tot el seu perímetre. No ha de tenir moviments que puguin provocar el seu trencament per impacte o bé produir sorolls.

Un cop col·locada la tapa, el dispositiu de fixació ha de garantir que només podrà ser retirada per personal autoritzat i que no podrà tenir desplaçaments accidentals.

Les tapes practicables, han d'obrir i tancar correctament.

La part superior del bastiment i la tapa ha de quedar al mateix pla que el paviment perimetral i mantenir el seu pendent.

Toleràncies d'execució:

- Nivell entre la tapa i el paviment: ± 2 mm
- Ajust lateral entre bastiment i tapa: ± 4 mm
- Nivell entre tapa i paviment: ± 5 mm

2.- CONDICIONS DEL PROCÉS D'EXECUCIÓ

El procés de col·locació no ha de produir desperfectes, ni ha de modificar les condicions exigides per al material.

3.- UNITAT I CRITERIS D'AMIDAMENT

Unitat mesurada segons les especificacions de la D.T.

4.- NORMATIVA DE COMPLIMENT OBLIGATORI

*PG 3/75 Orden de 6 de febrero de 1976 por la que se aprueba el Pliego de prescripciones técnicas generales para obras de carreteras y puentes.

*PG 3/75 MOD 6 Orden FOM/1382/2002 de 16 de mayo, por la que se actualizan determinados artículos del pliego de prescripciones técnicas generales para obras de carreteras y puentes relativos a la construcción de explanaciones, drenajes y cimentaciones.

FG - INSTAL·LACIONS ELÈCTRIQUES

FGD - ELEMENTS DE CONNEXIÓ A TERRA

0.- ELEMENTS QUE CONTEMPLA EL PLEC

FGD1222E.

1.- DEFINICIÓ I CONDICIONS DE LES PARTIDES D'OBRA EXECUTADES

DEFINICIÓ:

Elements per a formar una connexió a terra, col·locats soterrats en el terreny.

S'han considerat els elements següents:

- Placa de connexió a terra de coure o d'acer, soterrada
- Piqueta de connexió a terra, d'acer i recobriment de coure, clavada a terra.

L'execució de la unitat d'obra inclou les operacions següents:

- Col·locació i connexionat

CONDICIONS GENERALS:

Ha d'estar col·locat en posició vertical, enterrat dins del terreny.

La situació en el terreny ha de quedar fàcilment localitzable per a la realització periòdica de proves d'inspecció i control.

Han de quedar unides rígidament, assegurant un bon contacte elèctric amb els conductors dels circuits de terra mitjançant cargols, elements de compressió, soldadura d'alt punt de fusió, etc.

El contacte amb el conductor del circuit de terra ha d'estar net, sense humitat i fet de tal forma que s'evitin els efectes electroquímics.

Han d'estar clavades de tal forma que el punt superior quedi a 50 cm de profunditat.

En el cas d'enterrar dues piquetes en paral·lel, la distància entre ambdues ha de ser, com a mínim, igual a la seva longitud.

PLACA:

En el cas d'enterrar més d'una placa, la distància entre elles ha de ser com a mínim de 3 m.

Ha de tenir incorporat un tub de plàstic de 22 mm de diàmetre, aproximadament, al costat del cable per a la humectació periòdica del pou de terra.

Toleràncies d'execució:

- Posició: ± 50 mm

2.- CONDICIONS DEL PROCÉS D'EXECUCIÓ

Abans de començar els treballs de muntatge, es farà un replanteig previ que ha de ser aprovat per la D.F.

S'ha de comprovar que les característiques del producte corresponen a les especificades al projecte.

Els materials s'han d'inspeccionar abans de la seva col·locació.

Un cop instal·lat, es procedirà a la retirada de l'obra de tots els materials sobrants com ara embalatges, retalls de cables, etc.

3.- UNITAT I CRITERIS D'AMIDAMENT

Unitat de quantitat instal·lada, amidada segons les especificacions de la D.T.

4.- NORMATIVA DE COMPLIMENT OBLIGATORI

REBT 2002 Real Decreto 842/2002 de 2 de agosto, por el que se aprueba el Reglamento Electrotécnico de Baja Tensión.

FH - INSTAL·LACIONS D'ENLLUMENAT

FHM - ELEMENTS DE SUPORT PER A LLUMS EXTERIORS

0.- ELEMENTS QUE CONTEMPLA EL PLEC

FHM1DAU.

1.- DEFINICIÓ I CONDICIONS DE LES PARTIDES D'OBRA EXECUTADES

Suports metàl·lics per a llums exteriors, col·locats ancorats al paviment i els seus components acoblats a aquests.

S'han considerat els elements següents:

- Columnes d'acer galvanitzat de forma recta o troncocònica, ancorades amb un dau de formigó
- Bàcul troncocònic o amb braç de tub, de planxa d'acer galvanitzat, de fins a 10 m d'alçària i 2,5 m de sortint, d'un braç, amb base-platina i porta, col·locat sobre dau de formigó.
- Braç mural, parabòlic o recte, de tub d'acer galvanitzat, o braç mural recte de planxa d'acer troncopiramidal galvanitzat, de fins a 2 m de llargària, per a cantonada o no, fixat amb platina i cargols.
- Creueta d'acer, galvanitzat o amb imprimació antioxidant, de fins a 3 m de llargària, acoblada amb brida o amb platina a tub d'acer.

L'execució de la unitat d'obra inclou les operacions següents:

Suports verticals, ancorats al paviment:

- Formigonament del dau de base, amb les perns d'ancoratge
- L'hissat, fixació i anivellament
- Connexionat a la xarxa

Braç mural:

- Fixació i anivellament
- Connexionat a la xarxa

Creueta:

- Muntatge, fixació i anivellament

CONDICIONS GENERALS:

La posició ha de ser la reflectida a la DT o, en el seu defecte, la indicada per la DF.

SUPORTS VERTICALS:

S'ha d'instal·lar en posició vertical.

Ha de quedar fixada sòlidament a la base de formigó pels seus pern.

La fixació de la platina de base als pern s'ha de fer mitjançant volanderes, femelles i contrafemelles.

La situació de la porta del compartiment per a accessoris ha de ser la recomenada per l'UNE 72-402.

Ha de quedar connectat al conductor de terra mitjançant la pressió de terminal, cargol i femelles.

Toleràncies d'execució:

- Verticalitat: ± 10 mm/3 m
- Posició: ± 50 mm

BRAÇ MURAL:

El sobreexidor ha de quedar fixat sòlidament a la paret pels seus pern.

La fixació de la platina de base als pern s'ha de fer mitjançant volanderes, femelles i contrafemelles.

Ha de quedar connectat al conductor de terra mitjançant la pressió de terminal, cargol i femelles.

Toleràncies d'execució:

- Posició: ± 20 mm

CREUETA:

Ha de quedar fixat sòlidament al fust de la columna mitjançant cargols(platina) o amb una brida(brida).

La fixació s'ha de fer pel punt central de la creueta.

L'accés dels cables d'alimentació i protecció a la creueta s'ha de fer pel punt central de la mateixa.

L'accés dels cables d'alimentació i protecció del llum s'ha de fer mitjançant la pràctica de taladres de diàmetre adequat a la creueta, just en el punt de subjecció del llum.

Toleràncies d'execució:

- Posició: ± 20 mm

2.- CONDICIONS DEL PROCÉS D'EXECUCIÓ

CONDICIONS GENERALS:

La instal·lació elèctrica s'ha de fer sense tensió a la línia.

SUPORTS VERTICALS:

S'ha d'utilitzar un camió-grua per descarregar i manipular el pal durant la seva fixació.

Durant el muntatge s'ha de deixar lliure i acotada una zona de radi igual a l'alçària del pal més 5 m.

Cal que la zona de treball quedi degudament senyalitzada amb una tanca i llums vermells durant la nit.

3.- UNITAT I CRITERIS D'AMIDAMENT

Unitat de quantitat instal·lada, mesurada segons les especificacions de la DT.

4.- NORMATIVA DE COMPLIMENT OBLIGATORI

NORMATIVA GENERAL:

Real Decreto 842/2002 de 2 de agosto, por el que se aprueba el Reglamento Electrotécnico de Baja Tensión. REBT 2002.

SUPORTS VERTICALS:

UNE-EN 40-2:2006 Columnas y báculos de alumbrado. Parte 2: Requisitos generales y dimensiones.

UNE-EN 40-5:2003 Columnas y báculos de alumbrado. Parte 5: Requisitos para las columnas y báculos de alumbrado de acero.

FH - INSTAL·LACIONS D'ENLLUMENAT

FHN - LLUMS PER A EXTERIORS

FHN1 - LLUMS ASIMÈTRICS PER A EXTERIORS, AMB LÀMPADES LED

1.- DEFINICIÓ I CONDICIONS DE LES PARTIDES D'OBRA EXECUTADES

Llum per a exteriors, col·locat acoblat al suport o encastat.

S'han considerat les unitats d'obra següents:

- Llum led simètric i llum led asimètric per a vials, col·locat.

L'execució de la unitat d'obra inclou les operacions següents:

- Replanteig de la unitat d'obra
- Muntatge, fixació i anivellament
- Connexionat i col·locació de les làmpades
- Comprovació del funcionament
- Retirada de l'obra de les restes d'emalatges, retalls de tubs, cables, etc.

CONDICIONS GENERALS:

La posició ha de ser la reflectida a la DT o, en el seu defecte, la indicada per la DF.

Tots els materials que intervenen en la instal·lació han de ser compatibles entre si. Per aquest motiu, el muntatge i les connexions dels aparells han d'estar fets amb els materials i accessoris subministrats pel fabricant, o expressament aprovats per aquest.

Ha de quedar fixat sòlidament al suport, amb el sistema de fixació dispost pel fabricant.

Ha d'estar connectada a la xarxa d'alimentació elèctrica i a la línia de terra.

Cap part accessible de l'element instal·lat no ha d'estar en tensió, fora dels punts de connexió.

No s'han de transmetre esforços entre els elements de la instal·lació elèctrica (tubs i cables) i la lluminària.

Els cables han d'entrar al cos de la lluminària pels punts previstos pel fabricant.

La làmpada ha de quedar allotjada al portalàmpades i fent contacte amb aquest.

Un cop instal·lat ha de ser possible el desmuntatge de les parts del llum que necessitin manteniment.

2.- CONDICIONS DEL PROCÉS D'EXECUCIÓ

CONDICIONS GENERALS:

La instal·lació elèctrica s'ha de fer sense tensió a la línia.

Es tindrà cura de no embrutar el difusor ni els components de la òptica durant la col·locació del llum. Si s'embruten es netejaran adequadament.

La col·locació i connexionat de la lluminària s'han de fer seguint les instruccions del fabricant. Abans de començar els treballs de muntatge, s'ha de fer un replanteig que ha de ser aprovat per la DF.

S'ha de comprovar que les característiques tècniques de l'aparell corresponguin a les especificades al projecte.

Tots els elements s'han d'inspeccionar abans de la seva col·locació.

La seva instal·lació no ha d'alterar les característiques de l'element.

Cal comprovar la idoneïtat de la tensió disponible amb la de l'equip de la lluminària.

Un cop instal·lat l'equip, es procedirà a la retirada de l'obra de tots els materials sobrants com ara embalatges, retalls de tubs, cables, etc.

3.- UNITAT I CRITERIS D'AMIDAMENT

Unitat de quantitat instal·lada, mesurada segons les especificacions de la DT.

La instal·lació inclou la làmpada i el cablejat interior del llum.

En les instal·lacions que ho especifica, també inclou l'equip complet d'encesa.

4.- NORMATIVA DE COMPLIMENT OBLIGATORI

NORMATIVA GENERAL:

Real Decreto 842/2002 de 2 de agosto, por el que se aprueba el Reglamento Electrotécnico de Baja Tensión. REBT 2002.

UNE-EN 60598-1:2009 Luminarias. Parte 1: Requisitos generales y ensayos.

UNE-EN 60598-2-3:2003 Luminarias. Parte 2-3: Requisitos particulares. Luminarias para alumbrado público.

UNE-EN 60238:2006 Portalámparas con rosca Edison.

LLUMS D'INSTAL·LACIONS D'ENLLUMENAT EXTERIOR SUPERIORS A 1 kW

Real Decreto 1890/2008, de 14 de noviembre, por el que se aprueba el Reglamento de eficiencia energética en instalaciones de alumbrado exterior y sus Instrucciones técnicas complementarias

EA-01 a EA-07.

5.- CONDICIONS DE CONTROL D'EXECUCIÓ I DE L'OBRA ACABADA

CONTROL D'EXECUCIÓ. OPERACIONS DE CONTROL:

Les tasques de control a realitzar són les següents:

- Comprovació de la correcta instal·lació de les lluminàries.
- Control visual de la instal·lació (linealitat, suports).
- Verificar el funcionament de l'enllumenat, comprovant la correcta distribució de les enceses i l'equilibrat de fases, si és el cas.
- Mesurar nivells d'il·luminació

CONTROL DE L'OBRA ACABADA. OPERACIONS DE CONTROL:

Les tasques de control a realitzar són les següents:

- Realització i emissió d'informe amb resultats dels controls i mesures realitzades.

CRITERIS DE PRESA DE MOSTRES:

Es realitzarà el control visual i es verificarà el funcionament de tota la instal·lació.

Es comprovarà l'equilibrat de fases, si és el cas, de forma aleatòria en punts amb diferents distribució.

Es mesuraran els nivells d'il·luminació en cada local de característiques diferents.

INTERPRETACIÓ DE RESULTATS I ACTUACIONS EN CAS D'INCOMPLIMENT:

En cas d'incompliment de la Normativa vigent, es procedirà a la seva adequació.

En cas de deficiències de material o execució, es procedirà d'acord amb el que determini la DF.

FU- DEMOLICIONS I MOVIMENTS DE TERRES

FU2- DEMOLICIONS

FU21- DESMUNTATGES I ARRECADES D'INSTAL·LACIONS D'ENLLUMENAT

1.- DEFINICIÓ I CONDICIONS DE LES PARTIDES D'OBRA EXECUTADES

Arrencada, desmuntatge i enderroc, càrrega i transport a abocador, magatzem o lloc de nova col·locació d'elements d'instal·lacions de gas, elèctriques, lampisteria o d'enllumenat.

S'han considerat les unitats d'obra següents:

- Arrencada de llum superficial
- Desmuntatge de llum superficial
- Desmuntatge de fanal
- Desmuntatge de braç mural

L'execució de la unitat d'obra inclou les operacions següents:

- Operacions de preparació
- Desconnexió de la xarxa d'alimentació, i protecció dels terminals, en el seu cas
- Desmuntatge o arrencada dels elements
- Enderroc dels fonaments si es el cas
- Neteja de la superfície de les restes de runa
- Càrrega, transport i descàrrega a les zones autoritzades d'abocament de la runa i dels materials de rebuig generats i condicionament de l'abocador
- Càrrega, transport al magatzem o lloc de nova utilització dels materials que indica la DT, descàrrega i classificació

CONDICIONS GENERALS:

Els materials han de quedar apilats i emmagatzemats en funció de l'ús a que es destinin (transport a abocador, reutilització, eliminació en obra, etc.).

2.- CONDICIONS DEL PROCÉS D'EXECUCIÓ

No s'ha de treballar amb pluja, neu o vent superior als 60 km/h.

S'ha de seguir l'ordre de treballs previst a la DT.

La xarxa ha d'estar fora de servei.

Si la xarxa o l'element a desmuntar conté fluids, aquests s'han de buidar.

Els elements s'han de desmuntar amb les eines apropiades.

Es tindrà especial cura amb els elements que s'han de tornar a muntar en un altre lloc.

Els elements grans i pesats s'han de subjectar i manipular pels punts d'ancoratge disposats per

a aquest fi. Si aquests punts es varen retirar durant el muntatge, aleshores es tornaran a muntar. Es farà servir la maquinària adequada per a la manipulació dels elements a desmuntar (grues, cistelles, etc.).

Qualsevol conducció que empalmi amb l'element ha de quedar obturada. Si es tracta d'un element elèctric, l'extrem de la part que no es retira ha de quedar convenientment protegit.

S'han de protegir els elements de servei públic que puguin resultar afectats per les obres.

La zona afectada per les obres ha de quedar convenientment senyalitzada.

Cal prendre les mesures de precaució necessàries per aconseguir unes condicions de seguretat suficients i evitar danys a les construccions pròximes.

S'han de senyalar els elements que hagin de conservar-se intactes, segons s'indiqui en la Documentació Tècnica o, en el seu defecte, la DF.

Els treballs s'han de fer de manera que molestin el mínim possible als afectats.

S'ha d'evitar la formació de pols, pel que cal regar les parts que s'hagin de demolir i carregar.

En cas d'imprevistos (olors de gas, etc.) o quan les operacions que es realitzin puguin afectar les construccions veïnes, s'han de suspendre les obres i avisar a la DF.

L'operació de càrrega de runa s'ha de fer amb les precaucions necessàries, per tal d'aconseguir les condicions de seguretat suficients.

S'han d'eliminar els elements que puguin entorpir els treballs de retirada i càrrega de runa.

El transport s'ha de realitzar en un vehicle adequat, per al material que es desitgi transportar, proveït dels elements que calen per al seu desplaçament correcte.

Durant el transport s'ha de protegir el material perquè no es produeixin pèrdues en el trajecte.

En cas d'utilització d'abocador, el contractista no podrà abocar material procedent de l'obra sense que prèviament estigui aprovat l'abocador pel Director d'Obra i per la comissió de seguiment mediambiental, en el cas que estigui constituïda.

3.- UNITAT I CRITERIS D'AMIDAMENT

ARRECADADA D'INSTAL·LACIONS ELÈCTRIQUES O D'ENLLUMENAT:

Unitat d'element realment desmuntat, inclòs l'enderroc dels suports i fonaments si es el cas, amidat segons les especificacions de la DT.

4.- NORMATIVA DE COMPLIMENT OBLIGATORI

No hi ha normativa de compliment obligatori.

FU- DEMOLICIONS I MOVIMENTS DE TERRES

FU2- DEMOLICIONS

FU21- DESMUNTATGES I ARRECADES D'INSTAL·LACIONS D'ENLLUMENAT

FU21H- DESMUNTATGES I ARRECADES D'INSTAL·LACIONS D'ENLLUMENAT

1.- DEFINICIÓ I CONDICIONS DE LES PARTIDES D'OBRA EXECUTADES

Arrencada, desmuntatge i enderroc, càrrega i transport a abocador, magatzem o lloc de nova col·locació d'elements d'instal·lacions de gas, elèctriques, lampisteria o d'enllumenat.

S'han considerat les unitats d'obra següents:

- Arrencada de llum superficial
- Desmuntatge de llum superficial
- Desmuntatge de fanal
- Desmuntatge de braç mural

L'execució de la unitat d'obra inclou les operacions següents:

- Operacions de preparació
- Desconnexió de la xarxa d'alimentació, i protecció dels terminals, en el seu cas
- Desmuntatge o arrencada dels elements
- Enderroc dels fonaments si es el cas
- Neteja de la superfície de les restes de runa
- Càrrega, transport i descàrrega a les zones autoritzades d'abocament de la runa i dels materials de rebuig generats i condicionament de l'abocador
- Càrrega, transport al magatzem o lloc de nova utilització dels materials que indica la DT, descàrrega i classificació

CONDICIONS GENERALS:

Els materials han de quedar apilats i emmagatzemats en funció de l'ús a que es destinin (transport a abocador, reutilització, eliminació en obra, etc.).

2.- CONDICIONS DEL PROCÉS D'EXECUCIÓ

No s'ha de treballar amb pluja, neu o vent superior als 60 km/h.

S'ha de seguir l'ordre de treballs previst a la DT.

La xarxa ha d'estar fora de servei.

Si la xarxa o l'element a desmuntar conté fluids, aquests s'han de buidar.

Els elements s'han de desmuntar amb les eines apropiades.

Es tindrà especial cura amb els elements que s'han de tornar a muntar en un altre lloc.

Els elements grans i pesats s'han de subjectar i manipular pels punts d'ancoratge disposats per a aquest fi. Si aquests punts es varen retirar durant el muntatge, aleshores es tornaran a muntar.

Es farà servir la maquinària adequada per a la manipulació dels elements a desmuntar (grues, cistelles, etc.).

Qualsevol conducció que empalmi amb l'element ha de quedar obturada. Si es tracta d'un element elèctric, l'extrem de la part que no es retira ha de quedar convenientment protegit.

S'han de protegir els elements de servei públic que puguin resultar afectats per les obres.

La zona afectada per les obres ha de quedar convenientment senyalitzada.

Cal prendre les mesures de precaució necessàries per aconseguir unes condicions de seguretat suficients i evitar danys a les construccions pròximes.

S'han de senyalar els elements que hagin de conservar-se intactes, segons s'indiqui en la Documentació Tècnica o, en el seu defecte, la DF.

Els treballs s'han de fer de manera que molestin el mínim possible als afectats.

S'ha d'evitar la formació de pols, pel que cal regar les parts que s'hagin de demolir i carregar.

En cas d'imprevistos (olors de gas, etc.) o quan les operacions que es realitzin puguin afectar les construccions veïnes, s'han de suspendre les obres i avisar a la DF.

L'operació de càrrega de runa s'ha de fer amb les precaucions necessàries, per tal d'aconseguir les condicions de seguretat suficients.

S'han d'eliminar els elements que puguin entorpir els treballs de retirada i càrrega de runa.

El transport s'ha de realitzar en un vehicle adequat, per al material que es desitgi transportar, proveït dels elements que calen per al seu desplaçament correcte.

Durant el transport s'ha de protegir el material perquè no es produeixin pèrdues en el trajecte.

En cas d'utilització d'abocador, el contractista no podrà abocar material procedent de l'obra sense que prèviament estigui aprovat l'abocador pel Director d'Obra i per la comissió de seguiment mediambiental, en el cas que estigui constituïda.

3.- UNITAT I CRITERIS D'AMIDAMENT

ARRENCADA D'INSTAL·LACIONS ELÈCTRIQUES O D'ENLLUMENAT:

Unitat d'element realment desmuntat, inclòs l'enderroc dels suports i fonaments si es el cas, amidat segons les especificacions de la DT.

4.- NORMATIVA DE COMPLIMENT OBLIGATORI

No hi ha normativa de compliment obligatori.

G - PARTIDES D'OBRA D'ENGINYERIA CIVIL

G2 - DEMOLICIONS, ENDERROCS, MOVIMENTS DE TERRES I GESTIÓ DE RESIDUS

G21 - DEMOLICIONS I ENDERROCS

G21D - DEMOLICIONS D'ELEMENTS DE SANEJAMENT I DRENATGE

1.- DEFINICIÓ I CONDICIONS DE LES PARTIDES D'OBRA EXECUTADES

Demolició d'elements que formen part d'una xarxa de sanejament o de drenatge, amb mitjans manuals o mecànics.

S'han considerat els elements següents:

- Claveguera, clavegueró o cuneta de formigó amb o sense solera de formigó
 - Pou, embornal o interceptor de maó amb o sense solera de formigó
 - Canonada d'acer corrugat de 200 cm de diàmetre com a màxim
- L'execució de la unitat d'obra inclou les operacions següents:
- Preparació de la zona de treball
 - Enderroc de l'element amb els mitjans adients
 - Tall d'armadures i elements metàl·lics
 - Trossejament i apilada de la runa
 - Càrrega de la runa sobre el camió

CONDICIONS GENERALS:

Els materials han de quedar suficientment trossejats i apilats per tal de facilitar-ne la càrrega, en funció dels mitjans de què es disposin i de les condicions de transport.

Els materials han de quedar apilats i emmagatzemats en funció de l'ús a que es destinin (transport a abocador, reutilització, eliminació en obra, etc.).

Un cop acabats els treballs, la base ha de quedar neta de restes de material.

2.- CONDICIONS DEL PROCÉS D'EXECUCIÓ

No s'ha de treballar amb pluja, neu o vent superior als 60 km/h.

S'ha de seguir l'ordre de treballs previst a la DT.

L'excavació del terreny circumdant s'ha de fer alternativament a ambdós costats, de manera que mantinguin el mateix nivell.

Ha d'estar fora de servei.

Qualsevol conducció que empalmi amb l'element ha de quedar obturada.

S'han de protegir els elements de servei públic que puguin resultar afectats per les obres.

La zona afectada per les obres ha de quedar convenientment senyalitzada.

L'execució dels treballs no han de produir desperfectes, molèsties o perjudicar les construccions, bens o persones de l'entorn.

S'ha d'evitar la formació de pols, pel que cal regar les parts que s'hagin de demolir i carregar.

En cas d'imprevistos (terrenys inundats, olors de gas, etc.) o quan l'enderrocament pugui afectar les construccions veïnes, s'han de suspendre les obres i avisar a la DF.

L'operació de càrrega de runa s'ha de fer amb les precaucions necessàries, per tal d'aconseguir les condicions de seguretat suficients.

La runa s'ha de desinfectar abans de ser transportada.

S'han d'eliminar els elements que puguin entorpir els treballs de retirada i càrrega de runa.

S'ha de complir la normativa vigent en matèria mediambiental, de seguretat i salut i d'emmagatzematge i transport de productes de construcció.

3.- UNITAT I CRITERIS D'AMIDAMENT

CLAVEGUERÓ, CANONADA, INTERCEPTOR, CUNETA O CONDUCTES D'EVACUACIÓ:

m de llargària realment enderrocat, amidat per l'eix de l'element, segons les especificacions de la DT.

POU:

m de fondària realment enderrocada, segons les especificacions de la DT.

4.- NORMATIVA DE COMPLIMENT OBLIGATORI

* Orden de 6 de febrero de 1976 por la que se aprueba el Pliego de prescripciones técnicas generales para obras de carreteras y puentes (PG 3/75)

* Orden FOM/1382/2002 de 16 de mayo, por la que se actualizan determinados artículos del pliego de prescripciones técnicas generales para obras de carreteras y puentes relativos a la construcción

de explanaciones, drenajes y cimentaciones.

G2- DEMOLICIONS, ENDERROCS, MOVIMENTS DE TERRES I GESTIÓ DE RESIDUS

G21- DEMOLICIONS I ENDERROCS

G21R- ARRENCADA D'ELEMENTS VEGETALS

0.- ELEMENTS QUE CONTEMPLA EL PLEC

G21R12A5.

1.- DEFINICIÓ I CONDICIONS DE LES PARTIDES D'OBRA EXECUTADES

Arrencada d'arbres, arrels i part aèria, amb càrrega manual o mecànica sobre camió o contenidor.

L'execució de la unitat d'obra inclou les operacions següents:

- Preparació de la zona de treball
- Tala de les branques
- Tall del tronc
- Arrencada de la soca i arrels principals
- Trossejament i apilada de les branques i arrels
- Càrrega sobre el camió o contenidor de branques, arrels i brossa resultant
- Reblert del clot amb terres adequades

CONDICIONS GENERALS:

Els materials han de quedar suficientment trossejats i apilats per tal de facilitar-ne la càrrega, en funció dels mitjans de què es disposin i de les condicions de transport.

Els materials han de quedar apilats i emmagatzemats en funció de l'ús a que es destinin (transport a abocador, reutilització, eliminació en obra, etc.).

Un cop acabats els treballs, la base ha de quedar neta de restes de material.

El forat de la soca ha de quedar reblert amb terres adequades, compactades amb el mateix grau que les del voltant.

No han de quedar soterrades al terreny arrels de diàmetre superior a 10 cm.

2.- CONDICIONS DEL PROCÉS D'EXECUCIÓ

No s'ha de treballar amb pluja, neu o vent superior als 60 km/h.

Només s'ha d'arrencar els arbres indicats a la DT.

El contractista ha d'elaborar un programa de treball que ha de ser aprovat per la DF abans d'iniciar els treballs, on s'ha d'especificar, com a mínim:

- Mètode d'enderroc i fases
- Estabilitat de les construccions en cada fase, apuntaments necessaris
- Estabilitat i protecció de les construccions i elements de l'entorn i els que s'han de conservar
- Manteniment i substitució provisional dels serveis afectats pels treballs
- Mitjans d'evacuació i especificació de les zones d'abocament dels productes d'enderroc
- Cronograma dels treballs
- Pautes de control i mesures de seguretat i salut

S'han de talar primer les branques laterals, deixant net el tronc.

S'ha de garantir que la caiguda del tronc no afectarà a cap construcció o servei públic.

S'han de protegir els elements de servei públic que puguin resultar afectats per les obres.

La zona afectada per les obres ha de quedar convenientment senyalitzada.

L'execució dels treballs no han de produir desperfectes, molèsties o perjudicar les construccions, bens o persones de l'entorn.

S'ha d'evitar la formació de pols, pel que cal regar les parts que s'hagin de demolir i carregar. En acabar la jornada no s'han de deixar trams d'obra amb perill d'inestabilitat.

En cas d'imprevistos (terrenys inundats, olors de gas, etc.) o quan l'enderrocament pugui afectar les construccions veïnes, s'han de suspendre les obres i avisar a la DF.

L'operació de càrrega de runa s'ha de fer amb les precaucions necessàries, per tal d'aconseguir les condicions de seguretat suficients.

S'han d'eliminar els elements que puguin entorpir els treballs de retirada i càrrega de runa.

S'ha de complir la normativa vigent en matèria mediambiental, de seguretat i salut i d'emmagatzematge i transport de productes de construcció.

3.- UNITAT I CRITERIS D'AMIDAMENT

Unitat d'arbre realment arrencat, aprovat per la DF

4.- NORMATIVA DE COMPLIMENT OBLIGATORI

* Orden de 10 de febrero de 1975 por la que se aprueba la Norma Tecnológica de la Edificación: NTE-ADD/1975 Acondicionamiento del terreno. Desmontes. Demoliciones

G2- DEMOLICIONS, ENDERROCS, MOVIMENTS DE TERRES I GESTIÓ DE RESIDUS

G2R- GESTIÓ DE RESIDUS

G2R5- TRANSPORT DE RESIDUS DE CONSTRUCCIÓ O DEMOLICIÓ A INSTAL·LACIÓ AUTORITZADA DE GESTIÓ DE RESIDUS

1.- DEFINICIÓ I CONDICIONS DE LES PARTIDES D'OBRA EXECUTADES

Operacions destinades a la gestió dels residus generats en l'obra: residu de construcció o demolició o material d'excavació.

S'han considerat les operacions següents:

- Transport o càrrega i transport del residu: material procedent d'excavació o residu de construcció o demolició
- Subministrament i recollida del contenidor dels residus

RESIDUS ESPECIALS:

Els residus especials sempre s'han de separar.

Els residus especials s'han de dipositar en una zona d'emmagatzematge separada de la resta.

Temps màxim d'emmagatzematge: 6 mesos.

Els materials potencialment perillosos han d'estar separats per tipus compatibles i emmagatzemats en bidons o contenidors adequats, amb indicació del tipus de perillositat.

El contenidor de residus especials ha de situar-se en un lloc pla, fora del trànsit habitual de la maquinària d'obra, per tal d'evitar vessaments accidentals

Cal senyalitzar convenientment els diferents contenidors de residus especials, tenint en compte les incompatibilitats segons els símbols de perillositat representat en les etiquetes.

Els contenidors de residus especials han d'estar tapats i protegits de la pluja i la radiació solar excessiva.

Els bidons que contenen líquids perillosos (olis, desencofrants, etc.) s'han d'emmagatzemar en posició vertical i sobre cubetes de retenció de líquids per tal d'evitar fuites.

Els contenidors de residus especials s'han de col·locar sobre un terra impermeabilitzat.

CÀRREGA I TRANSPORT DE MATERIAL D'EXCAVACIÓ I RESIDUS:

L'operació de càrrega s'ha de fer amb les precaucions necessàries per a aconseguir unes condicions de seguretat suficients.

Els vehicles de transport han de portar els elements adequats a fi d'evitar alteracions perjudicials del material.

El contenidor ha d'estar adaptat al material que ha de transportar.

El trajecte que s'ha de recórrer ha de complir les condicions d'amplària lliure i de pendent adequades a la maquinària que s'utilitzi.

TRANSPORT A OBRA:

Transport de terres i material d'excavació o del rebaix, o residu de la construcció, entre dos punts de la mateixa obra o entre dues obres.

Les àrees d'abocada han de ser les que defineixi el 'Pla de Gestió de Residus de la Construcció i Enderrocs' de l'obra.

L'abocada s'ha de fer al lloc i amb el gruix de capa indicats al 'Pla de Gestió de Residus de la Construcció i els Enderrocs' de l'obra.

Les terres han de complir les especificacions del seu plec de condicions en funció del seu ús, i cal que tinguin l'aprovació de la DF.

TRANSPORT A INSTAL·LACIÓ EXTERNA DE GESTIÓ DE RESIDUS:

El material de rebuig que el 'Pla de Gestió de Residus de la Construcció i els Enderrocs' i el que

la DF no accepti per a reutilitzar en obra, s'ha de transportar a una instal·lació externa autoritzada, per tal de rebre el tractament definitiu.

El contractista ha de lliurar al promotor un certificat on s'indiqui, com a mínim:

- Identificació del productor dels residus
- Identificació del posseïdor dels residus
- Identificació de l'obra de la qual prové el residu i en el seu cas, el número de llicència d'obra
- Identificació del gestor autoritzat que ha rebut el residu i si aquet no fa la gestió de valorització o eliminació final del residu, la identificació, cal indicar també qui farà aquesta gestió
- Quantitat en t i m3 del residu gestionat i la seva codificació segons codi LER

2.- CONDICIONS DEL PROCÉS D'EXECUCIÓ

CÀRREGA I TRANSPORT DE MATERIAL D'EXCAVACIÓ I RESIDUS:

El transport s'ha de realitzar en un vehicle adequat, per al material que es desitgi transportar, proveït dels elements que calen per al seu desplaçament correcte. Durant el transport s'ha de protegir el material de manera que no es produeixin pèrdues en els trajectes utilitzats.

RESIDUS DE LA CONSTRUCCIÓ:

La manipulació dels materials s'ha de fer amb les proteccions adequades a la perillositat del mateix.

3.- UNITAT I CRITERIS D'AMIDAMENT

TRANSPORT DE MATERIAL D'EXCAVACIÓ O RESIDUS:

m3 de volum amidat amb el criteri de la partida d'obra d'excavació que li correspongui, incrementat amb el coeficient d'esponjament indicat en el plec de condicions tècniques, o qualsevol altre acceptat prèviament i expressament per la DF.

La unitat d'obra no inclou les despeses d'abocament ni de manteniment de l'abocador.

RESIDUS DE LA CONSTRUCCIÓ:

Es considera un increment per esponjament d'un 35%.

4.- NORMATIVA DE COMPLIMENT OBLIGATORI

Real Decreto 105/2008, de 1 de febrero, por el que se regula la producción y gestión de los residuos de construcción y demolición

Orden MAM/304/2002, de 8 de febrero, por la cual se publican las operaciones de valorización y eliminación de residuos y la lista europea de residuos.

Corrección de errores de la Orden MAM/304/2002, de 8 de febrero, por la que se publican las operaciones de valorización y eliminación de residuos y lista europea de residuos.

Real Decreto 108/1991, de 1 de febrero, sobre la prevención y reducción de la contaminación del medio ambiente producida por el amianto.

Decret 89/2010, de 29 de juny, pel qual s'aprova el Programa de gestió de residus de la construcció de Catalunya (PROGROC), es regula la producció i gestió dels residus de la construcció i demolició, i el cànon sobre la deposició controlada dels residus de la construcció.

G2- DEMOLICIONS, ENDERROCS, MOVIMENTS DE TERRES I GESTIÓ DE RESIDUS

G2R - GESTIÓ DE RESIDUS

G2RA - DISPOSICIÓ DE RESIDUS A INSTAL·LACIÓ AUTORITZADA DE GESTIÓ DE RESIDUS

0.- ELEMENTS QUE CONTEMPLA EL PLEC

G2RA71H1,G2RA7LP0.

1.- DEFINICIÓ I CONDICIONS DE LES PARTIDES D'OBRA EXECUTADES

Operacions destinades a la gestió dels residus generats en l'obra: residu de construcció o demolició o material d'excavació.

S'han considerat les operacions següents:

- Deposició del residu no reutilitzat en la instal·lació autoritzada de gestió on se li aplicarà el tractament de valorització, selecció i emmagatzematge o eliminació

DISPOSICIÓ DE RESIDUS:

Cada fracció s'ha de dipositar al lloc adequat legalment autoritzat per a que se li apliqui el tipus de tractament especificat en la DT: valorització, emmagatzematge o eliminació.

2.- CONDICIONS DEL PROCÉS D'EXECUCIÓ

RESIDUS DE LA CONSTRUCCIÓ:

La manipulació dels materials s'ha de fer amb les proteccions adequades a la perillositat del mateix.

3.- UNITAT I CRITERIS D'AMIDAMENT

DISPOSICIÓ DE RESIDUS DE CONSTRUCCIÓ O DEMOLICIO INERTS O NO ESPECIALS I DE MATERIAL D'EXCAVACIÓ: m3 de volum de cada tipus de residu dipositat a l'abocador o centre de recollida corresponent.

DISPOSICIÓ DE RESIDUS DE CONSTRUCCIÓ O DEMOLICIO ESPECIALS:

kg de pes de cada tipus de residu dipositat a l'abocador o centre de recollida corresponent.

DISPOSICIÓ DE RESIDUS:

La unitat d'obra inclou totes les despeses per la disposició de cada tipus de residu al centre corresponent.

Inclou el cànon d'abocament del residu a dipòsit controlat segons el que determina la Llei 8/2008, el pagament del qual queda suspès segons la Llei 7/2011.

La empresa receptora del residu ha de facilitar al constructor la informació necessària per complimentar el certificat de disposició de residus, d'acord amb l'article 5.3 del REAL DECRETO 105/2008.

4.- NORMATIVA DE COMPLIMENT OBLIGATORI

Real Decreto 105/2008, de 1 de febrero, por el que se regula la producción y gestión de los residuos de construcción y demolición

Orden MAM/304/2002, de 8 de febrero, por la cual se publican las operaciones de valorización y eliminación de residuos y la lista europea de residuos.

Corrección de errores de la Orden MAM/304/2002, de 8 de febrero, por la que se publican las operaciones de valorización y eliminación de residuos y lista europea de residuos.

Real Decreto 108/1991, de 1 de febrero, sobre la prevención y reducción de la contaminación del medio ambiente producida por el amianto.

Llei 8/2008, del 10 de juliol, de finançament de les infraestructures de gestió dels residus i dels cànon sobre la disposició del rebuig dels residus.

Llei 7/2011, del 27 de juliol, de mesures fiscals i financeres.

Decret 89/2010, de 29 de juny, pel qual s'aprova el Programa de gestió de residus de la construcció de Catalunya (PROGROC), es regula la producció i gestió dels residus de la construcció i demolició, i el cànon sobre la deposició controlada dels residus de la construcció.

G3- FONAMENTS, CONTENCIÓNS I TÚNELS

G31- RASES I POUS

G315- FORMIGONAMENT DE RASES I POUS

1.- DEFINICIÓ I CONDICIONS DE LES PARTIDES D'OBRA EXECUTADES

Formigonament d'estructures i elements estructurals, amb formigó en massa, armat, per a pretensar, formigó autocompactant i formigó lleuger, de central o elaborat a l'obra en planta dosificadora, que compleixi les prescripcions de la norma EHE, abocat directament des de camió, amb bomba o amb cubilot, i operacions auxiliars relacionades amb el formigonament i la cura del formigó. S'han considerat els elements a formigonar següents:

- Rases i pous

L'execució de la unitat d'obra inclou les operacions següents:

Formigonament:

- Preparació de la zona de treball

- Humectació de l'encofrat
- Abocada del formigó
- Compactació del formigó mitjançant vibratge, en el seu cas
- Curat del formigó

CONDICIONS GENERALS:

En l'execució de l'element s'han de complir les prescripcions establertes en la norma EHE-08, en especial les que fan referència a la durabilitat del formigó i les armadures (art.8.2 i 37 de l'EHE-08) en funció de les classes d'exposició.

El formigó estructural ha de fabricar-se en centrals específiques

El formigó col·locat no ha de tenir disgregacions o buits a la massa.

Després del formigonament les armadures han de mantenir la posició prevista a la DT.

La secció de l'element no ha de quedar disminuïda en cap punt per la introducció d'elements de l'encofrat ni d'altres.

La DF comprovarà l'absència de defectes significatius en la superfície de formigó. En cas de considerar els defectes inadmissibles d'acord amb el projecte la DF valorarà la reparació.

L'element acabat ha de tenir una superfície uniforme, sense irregularitats.

Si la superfície ha de quedar vista ha de tenir, a més, una coloració uniforme sense regalims, taques, o elements adherits.

En el cas d'utilitzar matacà, les pedres han de quedar distribuïdes uniformement dins de la massa de formigó sense que es toquin entre elles.

La resistència característica del formigó es comprovarà d'acord amb l'article 86 de l'EHE-08

Les toleràncies d'execució han de complir l'especificat en l'article 5 de l'annex 11 de la norma EHE-08.

Les toleràncies en el recobriment i la posició de les armadures han de complir l'especificat a l'UNE 36831.

No s'accepten toleràncies en el replanteig d'eixos en l'execució de fonaments de mitgeres, buits d'ascensor, passos d'instal·lacions, etc., fora que ho autoritzi explícitament la DF.

RASES I POUS:

Toleràncies d'execució:

- Desviació en planta, del centre de gravetat: < 2% dimensió en la direcció considerada, ± 50 mm
- Nivells:
 - Cara superior del formigó de neteja: + 20 mm, - 50 mm
 - Cara superior del fonament: + 20 mm, - 50 mm
 - Gruix del formigó de neteja: - 30 mm
- Dimensions en planta:
 - Fonaments encofrats: + 40 mm; -20mm
 - Fonaments formigonats contra el terreny (D:dimensió considerada):
 - D <= 1 m: + 80 mm; -20mm
 - 1 m < D <= 2,5 m: + 120 mm, -20mm
 - D > 2,5 m: + 200 mm, -20mm
- Secció transversal (D:dimensió considerada):
 - En tots els casos: + 5%(<= 120 mm), - 5%(<= 20 mm)
 - D <= 30 cm: + 10 mm, - 8 mm
 - 30 cm < D <= 100 cm: + 12 mm, - 10 mm
 - 100 cm < D: + 24 mm, - 20 mm
- Planor (EHE-08 art.5.2.e):
 - Formigó de neteja: ± 16 mm/2 m
 - Cara superior del fonament: ± 16 mm/2 m
 - Cares laterals (fonaments encofrats)± 16 mm/2 m

2.- CONDICIONS DEL PROCÉS D'EXECUCIÓ

FORMIGONAMENT:

Si la superfície sobre la que s'ha de formigonar ha sofert gelada, s'ha d'eliminar prèviament la part afectada.

La temperatura dels elements on s'aboca el formigó ha de ser superior als 0°C.

El formigó s'ha de posar a l'obra abans que comenci l'adormiment, i a una temperatura >= 5°C.

La temperatura per a formigonar ha d'estar entre 5°C i 40°C. El formigonament s'ha de suspendre quan es prevegi que durant les 48 h següents la temperatura pot ser inferior a 0°C. Fora d'aquests límits, el formigonament requereix precaucions explícites i l'autorització de la DF. En aquest cas, s'han de fer provetes amb les mateixes condicions de l'obra, per a poder verificar la resistència realment assolida.

Si l'encofrat és de fusta, ha de tenir la humitat necessària per tal que no absorbeixi l'aigua del formigó.

No s'admet l'alumini en motlles que hagin d'estar en contacte amb el formigó.

No es procedirà al formigonat fins que la DF doni el vist-i-plau havent revisat armadures col·locades en posició definitiva.

La DF comprovarà l'absència de defectes significatius en la superfície de formigó. En cas de considerar els defectes inadmissibles d'acord amb el projecte la DF valorarà la reparació. No es col·locarà en obra capes o tongades de formigó amb un gruix superior al que permeti una compactació completa de la massa

Si l'abocada del formigó es fa amb bomba, la DF ha d'aprovar la instal·lació de bombeig prèviament al formigonament.

No pot transcórrer més d'1,5 hora des de la fabricació del formigó fins el formigonament, a menys que la DF ho cregui convenient per aplicar medis que retardin l'adormiment.

No s'han de posar en contacte formigons fabricats amb tipus de ciments incompatibles entre ells. L'abocada s'ha de fer des d'una alçària petita i sense que es produeixin disgregacions.

La compactació del formigó es realitzarà mitjançant processos adequats a la consistència de la mescla i de manera que s'eliminin forats i s'eviti la segregació.

S'ha de garantir que durant l'abocat i compactat del formigó no es produeixen desplaçaments de l'armadura.

La velocitat de formigonament ha de ser suficient per assegurar que l'aire no quedi agafat i assenti el formigó.

El formigonament s'ha de suspendre en cas de pluja o de vent fort. Eventualment, la continuació dels treballs, en la forma que es proposi, ha de ser aprovada per la DF.

En cap cas s'ha d'aturar el formigonament si no s'ha arribat a un junt adequat.

Els junts de formigonament han de ser aprovats per la DF abans del formigonat del junt.

En tornar a iniciar el formigonament del junt s'ha de retirar la capa superficial de morter, deixant els granulats al descobert i el junt net. Per a fer-ho no s'han d'utilitzar productes corrosius. Abans de formigonar el junt s'ha d'humitejar, evitant que es facin tolls d'aigua en el junt.

Es poden utilitzar productes específics (com les resines epoxi) per a l'execució de junts sempre que es justifiqui i es supervisi per la DF.

Un cop reblert l'element no s'ha de corregir el seu aplomat, ni el seu anivellament.

Durant l'adormiment i primer període d'enduriment del formigó cal assegurar el manteniment de la humitat de l'element de formigó mitjançant el curat adequat i d'acord amb EHE-08.

Durant l'adormiment s'han d'evitar sobrecàrregues i vibracions que puguin provocar la fissuració de l'element.

FORMIGÓ ESTRUCTURAL:

La compactació s'ha de realitzar per vibratge. El gruix màxim de la tongada depèn del vibrador utilitzat. S'ha de vibrar fins que s'aconsegueixi una massa compacta i sense que es produeixin disgregacions.

El vibratge ha de fer-se més intens a les zones d'alta densitat d'armadures, a les cantonades i als paraments.

FORMIGÓ ESTRUCTURAL AUTOCOMPACTANT:

No es necessari la compactació del formigó.

3.- UNITAT I CRITERIS D'AMIDAMENT

FORMIGONAMENT:

m3 de volum amidat segons les especificacions de la DT, amb aquelles modificacions i singularitats acceptades prèviament i expressament per la DF.

4.- NORMATIVA DE COMPLIMENT OBLIGATORI

Real Decreto 1247/2008, de 18 de julio, por el que se aprueba la Instrucción de Hormigón Estructural (EHE-08).

5.- CONDICIONS DE CONTROL D'EXECUCIÓ I DE L'OBRA ACABADA

CONTROL D'EXECUCIÓ. OPERACIONS DE CONTROL:

Els punts de control més destacables són els següents:

- Aprovació del pla de formigonat presentat pel contractista.
- Inspecció visual de totes les excavacions abans de la col·locació de les armadures, amb observació de l'estat de neteja i entrada d'aigua en tot el recinte.
- Presa de coordenades i cotes de totes les unitats d'obra abans del formigonat.
- Observació de la superfície sobre la que s'ha d'estendre el formigó i de les condicions d'encofrat. Mesura de les dimensions de totes les unitats estructurals d'obra, entre els encofrats, abans de formigonar.
- Verificació de la correcte disposició de l'armat i de les mesures constructives per tal d'evitar moviments de la ferralla durant el formigonat.
- Inspecció del procés de formigonat amb control, entre d'altres aspectes, de la temperatura i condicions ambientals.
- Control del desencofrat i del procés i condicions de curat.
- Presa de coordenades i cotes dels punts que hagin de rebre prefabricats, després del formigonat.

CONTROL D'EXECUCIÓ. CRITERIS DE PRESA DE MOSTRES:

Els controls s'han de realitzar segons les indicacions de la DF, i el contingut del capítol 17 de la norma EHE-08.

CONTROL D'EXECUCIÓ. INTERPRETACIÓ DE RESULTATS I ACTUACIONS EN CAS D'INCOMPLIMENT:

No es podrà iniciar el formigonat d'un element sense la corresponent aprovació de la DF.

CONTROL DE L'OBRA ACABADA. OPERACIONS DE CONTROL:

Els punts de control més destacables són els següents:

- Inspecció visual de la unitat finalitzada i control de les condicions geomètriques d'acabat, segons l'article 100. Control de l'element construït de l'EHE-08.
- Assaigs d'informació complementària.

De les estructures projectades i construïdes d'acord a la Instrucció EHE-08, en les que els materials i l'execució hagin assolit la qualitat prevista, comprovada mitjançant els controls preceptius, sols necessiten sotmetre's a assaigs d'informació i en particular a proves de càrrega, les incloses en els següents supòsits:

- Quan així ho disposi les Instruccions, reglaments específics d'un tipus d'estructura o el plec de prescripcions tècniques particulars.
- Quan degut a caràcter particular de l'estructura convingui comprovar que la mateixa reuneix certes condicions específiques. En aquest cas el plec de prescripcions tècniques particulars establirà els assaigs oportuns que s'han de realitzar, indicant amb tota precisió la forma de realitzar-los i la manera d'interpretar els resultats.
- Quan a judici de la Direcció Facultativa existeixin dubtes raonables sobre la seguretat, funcionalitat o durabilitat de l'estructura.

CONTROL DE L'OBRA ACABADA. CRITERIS DE PRESA DE MOSTRES:

Els controls s'han de realitzar segons les indicacions de la DF, i el contingut del capítol 17 de la norma EHE-08.

CONTROL DE L'OBRA ACABADA. INTERPRETACIÓ DE RESULTATS I ACTUACIONS EN CAS D'INCOMPLIMENT:

Si s'aprecien deficiències importants en l'element construït, la DF podrà encarregar assaigs d'informació complementària (testimonis, ultrasons, escleròmetre) sobre el formigó endurit, per tal de tenir coneixement de les condicions de resistència assolides o altres característiques de l'element formigonat.

G9 - FERMS I PAVIMENTS

G93 - BASES

G931 - BASES DE TOT-U

0.- ELEMENTS QUE CONTEMPLA EL PLEC

G931R02J.

1.- DEFINICIÓ I CONDICIONS DE LES PARTIDES D'OBRA EXECUTADES

Subbases o bases de tot-u per a paviments.

L'execució de la unitat d'obra inclou les operacions següents:

- Preparació i comprovació de la superfície d'assentament
- Aportació de material
- Estesa, humectació (si és necessària), i compactació de cada tongada
- Allisada de la superfície de l'última tongada

CONDICIONS GENERALS:

El material que s'utilitzi ha de complir les especificacions fixades en el plec de condicions corresponent.

Es pot utilitzar material granular reciclat de residus de la construcció o demolicions, provinent de planta autoritzada legalment per al tractament d'aquests residus.

La superfície de la capa ha de quedar plana i a nivell amb les rasants previstes a la DT.

La capa ha de tenir el pendent especificat a la DT o, en el seu defecte, el que especificui la DF.

La capa quedarà correctament anivellada de manera que no hi hagi zones que retinguin aigua sobre la seva superfície.

En tota la superfície s'ha d'arribar, com a mínim, al grau de compactació previst expressat com a percentatge sobre la densitat màxima obtinguda a l'assaig Pròctor Modificat, segons UNE-EN 13286-2.

BASE I SUBBASE PER A FERMS DE CARRETERES:

En capes de ferm de carreteres el tot-u utilitzat procedirà de la trituració, total o parcial, de pedra de cantera o grava natural.

Es podran utilitzar materials granulars reciclats, àrids reciclats de residus de construcció i demolició, àrids siderúrgics, subproductes i productes inerts de rebuig per a les categories de trànsit pesat T2 a T4.

Grau de compactació:

- Carreteres amb categoria de trànsit pesat T00 a T2: $\geq 100\%$ PM, segons UNE 13286-2.
 - Carreteres amb categoria de trànsit pesat T3, T4 i vorals: $\geq 98\%$ PM, segons UNE 13286-2.
- Valor del mòdul de deformació vertical Ev2 (assaig de càrrega de placa estàtica de 300 mm), segons UNE 103808:

- Categoria d'esplanada E3:
 - Categoria de trànsit pesat T00 a T2: ≥ 200 MPa
 - Categoria de trànsit pesat T1: ≥ 180 MPa
 - Categoria de trànsit pesat T2: ≥ 150 MPa
 - Categoria de trànsit pesat T3: ≥ 120 MPa
 - Categoria de trànsit pesat T4 i vorals: ≥ 100 MPa
- Categoria d'esplanada E2:
 - Categoria de trànsit pesat T1: ≥ 150 MPa
 - Categoria de trànsit pesat T2: ≥ 120 MPa
 - Categoria de trànsit pesat T3: ≥ 100 MPa
 - Categoria de trànsit pesat T4 i vorals: ≥ 80 MPa
- Categoria d'esplanada E1:
 - Categoria de trànsit pesat T2: ≥ 100 MPa
 - Categoria de trànsit pesat T3: ≥ 80 MPa
 - Categoria de trànsit pesat T4 i vorals: ≥ 80 MPa

A més, la relació Ev2/ Ev1 serà $< a 2,2$.

L'índex de Regularitat superficial IRI (NLT-330): Ha de complir amb els valors de la taula 510.7 del PG3 vigent.

Toleràncies d'execució:

- Rasant: + 0, -15 mm de la teòrica, en carreteres T00 a T2; + 0, -20 mm de la teòrica, en la resta de casos.
- Amplària: - 0 mm de la prevista en els plànols de seccions tipus.
- Gruix: - 0 mm del previst en els plànols de seccions tipus.

2.- CONDICIONS DEL PROCÉS D'EXECUCIÓ

CONDICIONS GENERALS:

El tot-u estarà exempt de tot tipus de matèries estranyes que puguin afectar la durabilitat de la capa.

L'equip d'estesa ha de complir les especificacions de l'article 510.4.4 del PG3 vigent.

La capa no s'ha d'estendre fins que s'hagi comprovat que la superfície sobre la que ha d'assentar-se té les condicions de qualitat i formes previstes, amb les toleràncies establertes.

Si en aquesta superfície hi ha defectes o irregularitats que excedeixen les tolerables, s'han de corregir abans de l'execució de la partida d'obra, d'acord amb les instruccions de la DF.

En el cas que el tot-u no es fabriqui a central, abans d'estendre un tongada, es procedirà a la seva homogeneïtzació i humidificació, si es considera necessari.

Durant les operacions de transport es prendran les degudes precaucions per a evitar les segregacions i les variacions d'humitat.

L'equip de compactació complirà les especificacions de l'article 510.4.5 del PG3 vigent.

L'estesa s'ha de realitzar, prenent cura d'evitar segregacions i contaminacions, en tongades de gruix no superior a 30 cm.

Totes les aportacions d'aigua han de fer-se abans de la compactació. Després, l'única humectació admissible és la de la preparació per a col·locar la capa següent.

La compactació s'ha de fer de forma continua i sistemàtica disposant l'equip necessari per a aconseguir la densitat exigida.

Si l'estesa del tot-u es fa per franges, la compactació ha d'incloure 15 cm de l'anterior, com a mínim.

Les zones que, per la seva reduïda extensió, el seu pendent o la seva proximitat a obres de pas o desguàs, murs o estructures, no permetin la utilització de l'equip habitual, s'han de compactar amb els mitjans adequats al cas per tal d'aconseguir la densitat prevista.

No s'autoritza el pas de vehicles i maquinària fins que la capa no s'hagi consolidat definitivament. Els defectes que es derivin d'aquest incompliment han de ser reparats pel contractista segons les

indicacions de la DF.

BASE I SUBBASE PER A FERMS DE CARRETERES:

La fabricació de tot-u per al seu ús en ferms de carretera amb categoria de trànsit pesant T00 a T2 es farà en central i no 'in situ'. L'addició de l'aigua de compactació també s'ha de fer a central excepte quan la DF autoritzi el contrari.

El material es pot utilitzar sempre que les condicions climatològiques no hagin produït alteracions en la seva humitat de tal manera que es superen els valors següents:

- T00 a T1: $\pm 1 \%$ respecte de la humitat òptima
- T2 a T4 i vorals: $\pm 1,5 / + 1 \%$ respecte de la humitat òptima

Es realitzarà un tram de prova, amb una longitud no inferior a la definida en el Plec de Prescripcions Tècniques Particulars. La DF definirà si es pot acceptar la realització del tram de prova com a part integrant de l'obra en construcció.

A la vista dels resultats obtinguts, el Director d'Obra ha de definir si és acceptable o no la fórmula de treball i si són acceptables o no els equips proposats pel Contractista.

3.- UNITAT I CRITERIS D'AMIDAMENT

m3 de volum amidat segons les especificacions de la DT.

L'abonament dels treballs de preparació de la superfície d'assentament correspon a la unitat d'obra de la capa subjacent.

No són d'abonament els sobreamples laterals ni els necessaris per a compensar la minva de gruixos de capes subjacents.

4.- NORMATIVA DE COMPLIMENT OBLIGATORI

* Orden de 6 de febrero de 1976 por la que se aprueba el Pliego de prescripciones técnicas generales para obras de carreteras y puentes (PG 3/75)

* Orden FOM/2523/2014, de 12 de diciembre, por la que se actualizan determinados artículos del pliego de prescripciones técnicas generales para obras de carreteras y puentes, relativos a materiales básicos, a firmes y pavimentos, y a señalización, balizamiento y sistemas de contención de vehículos.

BASE I SUBBASE PER A FERMS DE CARRETERES:

Orden FOM/3460/2003, de 28 de noviembre, por lo que se aprueba la norma 6.1-IC Secciones del firme, de la Instrucción Técnica de Carreteras.

5.- CONDICIONS DE CONTROL D'EXECUCIÓ I DE L'OBRA ACABADA

CONTROL D'EXECUCIÓ. OPERACIONS DE CONTROL EN FERMS DE CARRETERES:

Abans d'iniciar la posada en obra del tot-u s'executarà un tram de prova per a comprovar:

- La fórmula de treball.
- La forma d'actuació dels equips d'extensió i compactació.
- El pla de compactació.
- La correspondència entre els mètodes de control que estableix el Plec de Prescripcions Tècniques Particulars o mitjançant assaig i els resultats 'in situ'.

Les tasques de control a realitzar són les següents:

- Inspecció visual del material a la descàrrega dels camions, retirant el que presenti restes de terra vegetal, matèria orgànica o pedres de grandària superior a l'admissible.
- Inspecció visual de l'estat de la superfície sobre la que s'ha d'estendre la capa.
- Gruix de la capa estesa mitjançant punxó graduat amb la freqüència que estableixi el DO.
- Humitat en el moment de la compactació, mitjançant procediment aprovat pel DO.
- Composició i forma d'actuació de l'equip de posada en obra i compactació.
- Inspecció visual de l'estat de la superfície després del pas d'un camió carregat sobre ella.
- Inspecció visual per a detectar punts baixos capaços de retenir aigua.

CONTROL DE L'OBRA ACABADA. OPERACIONS DE CONTROL EN FERMS DE CARRETERES:

Es considera com un lot de control el menor que resulti d'aplicar els 3 criteris següents aplicats sobre una tongada:

- Una longitud de 500 de calçada
- Una superfície de 3.500 m2 de calçada
- La fracció construïda diàriament

Els assajos 'in situ' i presa de mostres es faran en punts escollits aleatòriament, amb un punt per hm com a mínim.

Les tasques de control a realitzar són les següents:

- Determinació de la humitat i de la densitat, en 7 punts escollits aleatòriament per cada lot.
- Assaig de càrrega de placa de 300 mm de diàmetre, segons UNE 103808, per lot. Determinació de la humitat natural, segons UNE 103808, en el mateix lloc que l'assaig de càrrega.
- Comparació entre la rasant acabada i l'establerta en el projecte, en l'eix, ruptura de peralt, en el cas que n'hi hagi i cantells de perfils transversals.

- Comprovació de l'amplada de la capa i el gruix en perfils transversals cada 20 m.
- Control de la regularitat superficial mitjançant la determinació de l'índex de Regularitat Internacional (IRI) (NLT 330), en trams de 1000 m, després de 24 h de la seva execució i abans de l'extensió de la següent capa.

CONTROL DE L'OBRA ACABADA. INTERPRETACIÓ DE RESULTATS I ACTUACIONS EN CAS D'INCOMPLIMENT EN FERMS DE CARRETERES:

El lot de control definit (500 m de calçada, 3500 m2 de calçada o fracció construïda diàriament) s'haurà d'acceptar o rebutjar globalment.

Les condicions d'acceptació són les següents:

- Densitat:
 - La densitat mitjana obtinguda no deurà ser inferior a l'especificada; no més de 2 individus de la mostra assajada podran presentar resultats individuals per sota de la prescrita en més de 2 punts percentuals. Si la densitat mitja obtinguda és inferior, es tornarà a compactar fins a aconseguir la densitat especificada.
- Humitat:
 - Els resultats obtinguts tindran caràcter informatiu i no constituïran, per si mateixos, causa de rebuig o acceptació.
- Capacitat de suport:
 - El mòdul de deformació vertical Ev2 i la relació de mòduls Ev2/Ev1 no han de ser inferiors als especificats a l'article 510.7.2 del PG3 vigent. En cas contrari es tornarà a compactar fins que s'obtinguin aquests valors.
- Gruix:
 - El gruix mig obtingut no ha de ser inferior al previst en els Plànols de Projecte. En cas d'incompliment es procedirà de la següent manera:
 - Si és superior o igual al 85% de l'especificat i no hi ha problemes d'entollament, s'acceptarà la capa sempre que es compensi la minva de gruix amb el gruix addicional a la capa superior, per compte del Contractista.
 - Si és inferior o igual al 85% de l'especificat, s'ha d'escarificar la capa en una profunditat de 15 cm com a mínim, s'afegirà el material necessari de les mateixes característiques i es tornarà a compactar i a refinar la capa per compte del Contractista.
 - No s'admetrà que més d'un 15% de la llargària del lot tingui un gruix inferior a l'especificat en els Plànols en més d'un 10%. En cas d'incompliment es dividirà el lot en 2 parts iguals i sobre cada un d'ells s'aplicaran els criteris anteriors.
- Rasant:
 - Les diferències de cota entre la superfície obtinguda i l'establerta en els Plànols del Projecte no superarà les toleràncies especificades a l'article 510.7.3 del PG3 vigent, ni existiran zones que retinguin aigua:
 - Si la tolerància es supera per defecte i no hi ha problemes d'entollament, s'acceptarà la superfície sempre que es compensi la minva amb el gruix addicional necessari, per compte del Contractista.
 - Si la tolerància es supera per excés, aquest es corregirà per compte del Contractista.
- Regularitat superficial:
 - Quan els resultats obtinguts excedeixin els límits establerts, es procedirà de la següent manera:
 - Si excedeixen en menys d'un 10% de la llargària del tram controlat s'aplicarà una penalització econòmica del 10%.
 - Si excedeixen en més del 10% de la llargària del tram controlat, s'ha d'escarificar la capa en una profunditat mínima de 15 cm i es tornarà a compactar i refinar per compte del Contractista.

G9- FERMS I PAVIMENTS

G98- GUALS DE PECES ESPECIALS

0.- ELEMENTS QUE CONTEMPLA EL PLEC

G985A70T,G9811GAF,G981NGAF.

1.- DEFINICIÓ I CONDICIONS DE LES PARTIDES D'OBRA EXECUTADES

Formació de guals per a vianants o per a vehicles en les voreres.

S'han considerat les unitats d'obra següents:

- Peça de capçal per a formació de gual
 - Rampa central per a la formació de gual, recta o corba
 - Gual de peces de formigó, incloent les dues peces extremes i les peces de la rampa central
- L'execució de la unitat d'obra inclou les operacions següents:
- Preparació i comprovació de la superfície d'assentament
 - Col·locació del formigó de la base
 - Col·locació de les peces de la vorada rejuntades amb morter

CONDICIONS GENERALS:

L'element col·locat ha de tenir un aspecte uniforme, net, sense escantonaments ni d'altres defectes. Els junts entre les peces han de ser \leq 1 cm i han de quedar rejuntats amb morter.

El gual ha de tenir la llargària, l'amplària i la forma indicada a la DT.

Ha d'estar situat al lloc indicat a la DT, amb les correccions acceptades expressament per la DF. S'ha d'ajustar a les alineacions previstes i ha d'estar enrasat amb la rigola per la part baixa i amb el paviment de la vorera per la part alta.

Els extrems del gual han d'estar fets amb les peces especials, corresponents al disseny del conjunt. En el cas de la col·locació sobre base de formigó, ha de quedar assentat 10 cm sobre el llit de formigó, a tota l'amplària de les peces.

Toleràncies d'execució:

- Replanteig: \pm 10 mm (no acumulatiu)
- Nivell: \pm 10 mm
- Planor: \pm 4 mm/2 m (no acumulatiu)

2.- CONDICIONS DEL PROCÉS D'EXECUCIÓ

S'ha de treballar a una temperatura ambient que oscil·li entre els 5°C i els 40°C i sense pluges. Hi ha d'haver punts fixos de referència exteriors a la zona de treball, als quals s'hi han de referir totes les lectures topogràfiques.

L'abocada del formigó s'ha de fer sense que es produeixin disgregacions i s'ha de vibrar fins aconseguir una massa compacta.

Les peces s'han de col·locar abans que el formigó comenci el seu adormiment.

Durant l'adormiment i fins aconseguir el 70% de la resistència prevista s'ha de mantenir humida la superfície del formigó. Aquest procés ha de ser, com a mínim, de 3 dies.

3.- UNITAT I CRITERIS D'AMIDAMENT

RAMPA PER A GUAL DE PECES DE PEDRA I GUAL DE PECES DE FORMIGÓ:

m de llargària amidada segons les especificacions de la DT.

La llargada de les rampes per a guals es mesurarà entre les cares interiors dels capçals.

La llargada dels guals de peces de formigó es mesurarà entre les cares exteriors dels capçals.

Si el gual es corb, es mesurarà seguint el perímetre exterior del mateix.

CAPÇAL PER A GUAL:

Unitat mesurada segons les especificacions de la DT.

4.- NORMATIVA DE COMPLIMENT OBLIGATORI

No hi ha normativa de compliment obligatori.

5.- CONDICIONS DE CONTROL D'EXECUCIÓ I DE L'OBRA ACABADA

CONTROL D'EXECUCIÓ. OPERACIONS DE CONTROL:

Els punts de control més destacables són els següents:

- Control d'execució i acabats de la base de formigó sobre la que es col·loquen les peces de vorada o de rigola.
- Control de l'aspecte de les peces abans de la seva col·locació.
- Inspecció visual del procediment d'execució, d'acord a les condicions del plec i al procediment adoptat

CONTROL DE L'OBRA ACABADA. OPERACIONS DE CONTROL:

Els punts de control més destacables són els següents:

Inspecció visual de la unitat acabada.

- Comprovació topogràfica de les alineacions i condicions generals d'acabat.

CRITERIS DE PRESA DE MOSTRES:

Els controls s'han de realitzar segons les instruccions de la DF.

INTERPRETACIÓ DE RESULTATS I ACTUACIONS EN CAS D'INCOMPLIMENT:

Correcció per part del contractista de les irregularitats observades.

G9- FERMS I PAVIMENTS

G9H - PAVIMENTS DE MESCLA BITUMINOSA

G9H1 - PAVIMENTS DE MESCLA BITUMINOSA EN CALENT

0.- ELEMENTS QUE CONTEMPLA EL PLEC

G9H11B32.

1.- DEFINICIÓ I CONDICIONS DE LES PARTIDES D'OBRA EXECUTADES

Mescla bituminosa tipus formigó bituminós, resultat de la combinació d'un betum asfàltic, granulats amb granulometria continua, pols mineral, i eventualment additius, de manera que totes les partícules del granulat quedin recobertes per una pel·lícula homogènia de lligant, fabricada, col·locada i compactada, a una temperatura molt superior a la d'ambient.

L'execució de la unitat d'obra inclou les operacions següents:

- Estudi de la mescla i obtenció de la fórmula de treball i aprovació d'aquesta per la DO
- Realització del tram de prova i aprovació d'aquest per la DO
- Comprovació de la superfície d'assentament
- Extensió de la mescla
- Compactació de la mescla
- Execució de junts de construcció
- Protecció del paviment acabat

CONDICIONS GENERALS:

La superfície acabada ha de ser de textura homogènia, uniforme i sense segregacions.

S'ha d'ajustar als perfils previstos, en la seva rasant, gruix i amplària.

Ha de tenir el pendent transversal que s'especifiqui a la DT.

La densitat obtinguda segons s'indica en l'apartat 542.9.3.2.1 del PG-3 no ha de ser inferior als valors següents:

- Capes de gruix \geq 6 cm: 98%
- Capes de gruix $<$ 6 cm: 97%

L'Índex de Regularitat Internacional (IRI), segons NLT 330, PG 3/75 MOD 11-OM, obtingut segons l'indicat en l'apartat 542.9.4 del PG-3 ha de complir els valors de les taules 542.14.a o 542.14.b del PG-3.

En capes de rodadura la macrotextura superficial obtinguda amb el mètode volumètric (UNE-EN 13036-1) i la resistència al lliscament transversal (UNE 41201 IN) han de ser iguals o mes grans que els valors de la taula 542.15 del PG 3.

Toleràncies d'execució:

- Amplària del semiperfil: No s'admeten amplàries inferiors a les teòriques
- Nivell de les capes intermitges i de rodadura: \pm 10 mm
- Nivell de la capa base: \pm 15 mm
- Gruix de la capa: No s'admeten gruixos inferiors al teòrics

2.- CONDICIONS DEL PROCÉS D'EXECUCIÓ

L'equip de treball, central de fabricació, mitjans de transport, equip d'estesa i equip de compactació, ha de complir les especificacions de l'article 542.4 del PG-3.

S'ha de realitzar un tram de prova, amb una longitud no inferior a la definida en el Plec de Prescripcions Tècniques Particulars. La DF ha de determinar si es pot acceptar la realització del tram de prova com a part integrant de l'obra en construcció.

A la vista dels resultats obtinguts, el Director d'Obra ha de definir si és acceptable o no la fórmula de treball i si són acceptables o no els equips proposats pel Contractista.

Durant l'execució del tram de prova s'ha d'analitzar la correspondència, al seu cas, entre els mètodes de control de la dosificació del lligant hidrocarbonat i de la densitat in situ establerts als Plecs de Prescripcions Tècniques Particulars, i altres mètodes ràpids de control.

Excepte autorització expressa del Director d'Obra, s'han de suspendre els treballs quan la temperatura ambient a l'ombra sigui inferior a 5°C, excepte si el gruix de la capa a estendre fos inferior a 5 cm, en aquest cas el límit serà de 8°C. Amb vent intens, després de gelades o a taulers d'estructures, la DF ha de poder augmentar aquests límits, en funció dels resultats de compactació

obtinguts. Tampoc es permet la posada a l'obra en cas de precipitacions atmosfèriques. La capa no s'ha d'estendre fins que s'hagi comprovat que la superfície sobre la que ha d'assentar-se té les condicions de qualitat i formes previstes, amb les toleràncies establertes. Si en aquesta superfície hi ha defectes o irregularitats que excedeixen les tolerables, s'han de corregir abans de l'execució de la partida d'obra, d'acord amb les instruccions de la DF.

La regularitat superficial de la capa sobre la que s'ha d'estendre la mescla, ha de complir l'indicat als articles 510 i 513 del PG-3. Sobre aquesta capa s'ha d'haver aplicat un reg d'imprimació o d'adherència, que ha de complir l'especificat en els articles 530 ó 531 del PG-3.

Si la superfície estigués constituïda per un paviment hidrocarbonat, i aquest fos heterogeni, s'hauran d'eliminar mitjançant fressat els sobrants de lligant i segellar les zones massa permeables, segons les instruccions del Director d'Obra. Es comprovarà especialment que transcorregut el plaç de rotura del lligant dels tractaments aplicats, no queden restes d'aigua a la superfície. També, si ha passat mol temps des de la aplicació, es verificarà que la seva capacitat d'unió amb la mescla bituminosa no ha disminuït de forma perjudicial; en caso contrari, el Director de las Obres podrà ordenar la execució d'un reg d'adherència adicional.

L'estesa de la mescla s'ha de fer mecànicament començant per la vora inferior de la capa i amb la major continuïtat possible, per franges horitzontals. L'amplària de les franges s'ha d'estudiar per a que hi hagi el menor nombre de junts possible.

Després d'haver estès i compactat una franja, s'ha d'estendre la següent mentre la vora de la primera es trobi encara calent i en condicions de ser compactada; en cas contrari s'ha d'executar un junt longitudinal.

L'estenedora s'ha de regular de forma que la superfície de la capa estesa resulti llisa i uniforme, sense segregacions ni arrossegaments, i amb un gruix tal que, un cop compactada, s'ajusti a la rasant i secció transversal indicades a la DT del Projecte, amb les toleràncies indicades a l'epígraf 542.7.2 del PG 3.

L'estesa s'ha de fer amb la major continuïtat possible, ajustant la velocitat de l'estenedora a la producció de la central de fabricació de manera que aquella no s'aturi. En cas de parada, es comprovarà que la temperatura de la mescla a estendre, en la tolva de l'estenedora i a sota d'aquesta, no baixi de la prescrita en la fórmula de treball per a l'inici de compactació, en cas contrari cal executar un junt transversal.

En obres sense manteniment de la circulació, per a carreteres amb calçades separades amb superfícies a estendre superiors a 70 000 m², es realitzarà la extensió de qualsevol capa bituminosa a ample complet, treballant si fos necessari amb 2 o mes estenedores lleugerament desfasades, evitant junts longitudinals. A la resta de situacions, després d'haver estes i compactat una franja, s'estendrà la següent mentre la vora de la primera estigui encara calenta i en condicions de ser compactada; en caso contrario, s'executarà un junt longitudinal.

La compactació s'ha de fer segons el pla aprovat per la DO en funció dels resultats del tram de proves fins que se assoleixi la densitat especificada a l'epígraf 542.7.1. S'haurà de fer a la temperatura mes alta possible sense superar la màxima prescrita a la fórmula de treball i sense que es produeixin desplaçaments de la mescla estesa, i es continuarà, mentre la mescla estigui en condicions de ser compactada i la seva temperatura no sigui inferior a la mínima prescrita a la fórmula de treball.

En mescles bituminoses fabricades amb betums millorats o modificats amb cautxú i en mescles bituminoses amb addició de cautxú, es continuarà obligatòriament el procés de compactació fins que la temperatura de la mescla baixi de la mínima establerta a la fórmula de treball, encara que s'hages assolit prèviament la densitat especificada a l'epígraf 542.7.1.

La compactació s'ha de fer longitudinalment, de manera continua i sistemàtica. Si l'estesa de la mescla bituminosa es fa per franges, en compactar una d'aquestes s'ha d'ampliar la zona de compactació per tal que inclogui 15 cm de l'anterior, com a mínim.

Els corròns han de portar la seva roda motriu del costat més pròxim a l'estenedora; els seus canvis de direcció s'han de fer sobre la mescla que ja s'ha compactat, i els seus canvis de sentit s'han de fer amb suavitat. S'ha de cuidar que els elements de compactació estiguin nets i, si és precís, humits.

En el cas en que hi hagi junts, s'ha de procurar que els junts transversals de capes sobreposades quedin a un mínim de 5 m un de l'altra, i que els longitudinals quedin desplaçades a un mínim de 15 cm un de l'altra.

A l'estendre franges longitudinals contigües, si la temperatura de l'estesa en primer lloc no fos superior al mínim fixat en la fórmula de treball per acabar la compactació, la vora d'aquesta franja s'ha de tallar verticalment, deixant al descobert una superfície plana i vertical. Se li ha d'aplicar una capa uniforme i lleugera de reg d'adherència segons l'article 531 del PG 3, deixant trencar l'emulsió suficientment. A continuació, s'ha d'escalfar el junt i estendre la següent franja contra ella.

Els junts transversals en capes de rodadura s'han de compactar transversalment, i s'ha de disposar els recolzaments necessaris per als elements de compactació.

La capa executada només es pot obrir a la circulació quan assoleixi la temperatura ambient en tot el seu gruix, o be, prèvia autorització de la DF, quan assoleixi la temperatura de 60°C. En aquest cas s'han d'evitar les parades i canvis de direcció sobre la capa fins que aquesta assoleixi la temperatura ambient.

3.- UNITAT I CRITERIS D'AMIDAMENT

PAVIMENTS DE MESCLA BITUMINOSA CONTÍNUA:

t de pes segons tipus, mesurades multiplicant els amplex de cada capa segons amb les seccions tipus especificades a la DT, pels gruixos mitjos i les densitats mitjanes obtingudes dels assaigs de control de cada lot.

L'abonament dels treballs de preparació de la superfície d'assentament correspon a la unitat d'obra de la capa subjacent.

No són d'abonament en aquesta unitat d'obra els regs d'emprimació o d'adherència.

4.- NORMATIVA DE COMPLIMENT OBLIGATORI

Orden FOM/3460/2003, de 28 de noviembre, por lo que se aprueba la norma 6.1-IC Secciones del firme, de la Instrucción Técnica de Carreteras.

Orden de 6 de febrero de 1976 por la que se aprueba el Pliego de prescripciones técnicas generales para obras de carreteras y puentes (PG 3/75)

Orden FOM/2523/2014, de 12 de diciembre, por la que se actualizan determinados artículos del pliego de prescripciones técnicas generales para obras de carreteras y puentes, relativos a materiales básicos, a firmes y pavimentos, y a señalización, balizamiento y sistemas de contención de vehículos.

5.- CONDICIONS DE CONTROL D'EXECUCIÓ I DE L'OBRA ACABADA

CONTROL D'EXECUCIÓ. OPERACIONS DE CONTROL:

Abans d'iniciar-se la posada a l'obra de cada tipus de mescla bituminosa en calent. Execució d'un tram de prova, per comprovar:

- La fórmula de treball
- Els equips proposats pel contractista
- La forma específica d'actuació dels equips
- La correspondència entre els mètodes de control de fabricació i els resultats in situ

En l'execució d'una capa:

- Inspecció visual de l'aspecte de la mescla i mesura de la temperatura de la mescla i la temperatura ambient, al descarregar en l'estenedora o equip de transferència
- Presa de mostres i preparació de provetes segons UNE-EN 12697-30 si la mida màxima del granulat es 22 mm o segons UNE-EN 12697-32 per a mides màximes del granulat superiors, al menys un cop al dia i al menys un cop per lot determinat segons el menor dels valors següents:
 - 500 m de calçada
 - 3.500 m² de calçada
 - la fracció construïda diàriament
- Determinar el contingut de forats segons UNE-EN 12697-8 de les provetes anteriors
- Determinar la densitat aparent segons UNE-EN 12697-6 amb el mètode d'assaig de l'annex B de l'UNE-EN 13108-20
- Determinació per a cada lot de la densitat de referència per a compactació
- Dosificació del lligant segons UNE-EN 12697-1, amb la freqüència que estableixi el DO, sobre les mostres de les provetes
- Granulometria dels granulats extrems segons UNE-EN 12697-2, amb la freqüència que estableixi el DO, sobre les mostres de les provetes
- Gruix de l'estesa, mitjançant punxó graduat amb la freqüència que estableixi el DO
- Que el nombre i tipus de compactadors son els aprovats
- Que funcionen els dispositius d'humectació, neteja i protecció dels compactadors
- El llast, pes total i en el seu cas, pressió d'inflament dels dels compactadors
- La frqüència i l'amplitud en els compactadors vibratoriis
- Nombre de passades de cada compactador
- Temperatura de la superfície de la capa en acabar la compactació

Aquests controls es faran d'acord amb les indicacions de l'epígraf 542.9.4 del PG 3.

CONTROL DE L'OBRA ACABADA. OPERACIONS DE CONTROL:

Es considerarà un lot, que s'acceptarà o rebutjarà en bloc, al menor que resulti d'aplicar els següents criteris:

- 500 m de calçada
- 3.500 m² de calçada
- la fracció construïda diàriament

Extracció de testimonis, en punts aleatoris, en un nombre més gran o igual a 3 per lot per determinar:

- Densitat aparent i el gruix segons UNE-EN 12697-6, considerant les condicions d'assaig de l'annex B de l'UNE-EN 13108-20

Comprovació d'adherència entre capes segons NLT-382

- Control de la regularitat superficial, en trams de 1000 m de llarg, 24 h després de la seva execució i abans d'estendre la capa següent, determinant l'IRI segons NLT 330, i epígraf 542.9.4 del PG 3

En capes de rodadura:

Macrotextura superficial segons UNE-EN 13036-1, controlada diàriament a 3 punts del lot triat aleatoriament

- Determinació de la resistència al lliscament, segons NLT 336, de tota la llargària de la obra, abans de la posada en servei.

Aquests controls es faran d'acord amb les indicacions de l'epígraf 542.9.4 del PG 3.

CONTROL DE L'OBRA ACABADA. INTERPRETACIÓ DE RESULTATS I ACTUACIONS EN CAS D'INCOMPLIMENT:

El lot de control de la unitat acabada s'ha d'acceptar o rebutjar globalment.

Els criteris d'acceptació o rebuig de la unitat acabada, i les actuacions en cas d'incompliment d'algun dels paràmetres de control son els indicats a l'epígraf 542.10 del PG 3.

GB - PROTECCIONS I SENYALITZACIÓ

GBA - SENYALITZACIÓ HORIZONTAL

0.- ELEMENTS QUE CONTEMPLA EL PLEC

GBA1E511.

1.- DEFINICIÓ I CONDICIONS DE LES PARTIDES D'OBRA EXECUTADES

Pintat sobre paviment de marques vials, formant línies o signes, amb finalitats informatives i reguladores del trànsit.

S'han considerat les marques següents:

- Marques longitudinals
- Marques transversals
- Marques superficials

S'han considerat els llocs d'aplicació següents:

- Vials públics
- Vials privats

L'execució de la unitat d'obra inclou les operacions següents:

- Preparació de la superfície existent
- Replanteig i premarcat
- Aplicació de la marca vial
- Proteccions provisionals durant l'aplicació i el temps d'assecat

CONDICIONS GENERALS:

Les marques vials utilitzades seran, d'acord amb la norma UNE-EN 1436, dels següents tipus:

- En funció de la seva vida útil:
 - Permanents (P)
 - Temporals (T)
- En funció de la visibilitat nocturna o propietats de retrorreflexió:
 - Tipus 0 (NR): no retrorreflectants
 - Tipus I (R): retrorreflectants en sec
 - Tipus II (RW): retrorreflectants en sec i amb humitat
 - Tipus II (RR): retrorreflectants en sec, amb humitat i amb pluja
- En funció de les seves propietats de resistència al lliscament:
 - Estructurades (E)
 - No estructurades (NE)
- En funció d'altres usos especials:
 - Sonores (S)
 - Fàcils d'eliminar (F)
 - De emmarcar (B)
 - Emmascaradora (M)
 - En forma de tauler d'escacs (D)
- En funció de la forma d'aplicació:
 - Marques vials 'in situ'
 - Marques vials prefabricades

La marca vial o sistema de senyalització horitzontal estarà formada per un material base i en el seu cas, unes addicions de materials de pre-barrejat i/o de post-barrejat en les proporcions indicades a les instruccions d'aplicació del sistema.

El material base estarà constituït per pintures, plàstics en fred o per termoplàstics.

Els requisits essencials de les marques vials; visibilitat nocturna, visibilitat diürna, resistència al lliscament i color, han de complir les especificacions de la UNE-EN 1436 i es determinaran amb els mètodes establerts en aquesta norma.

Les marques tindran el color, forma, dimensions i ubicació indicades a la DT.

Han de tenir les vores netes i ben perfilades.

La capa de pintura ha de ser clara, uniforme i duradera.

Dosificació estàndard del material base per a marques vials permanents:

- Pintures: 720 g/m²
- Termoplàstics en capa fina: 3000 g/m²
- Termoplàstics en capa gruixuda: 5000 g/m²
- Plàstics en fred en dos components en capa fina: 1000 g/m²
- Plàstics en fred en dos components en capa gruixuda: 3000 g/m²

Toleràncies d'execució:

- Replanteig: ± 3,0 cm
- Dosificació de pintura i microesferes: - 0%, + 20%

MARQUES VIALS RETRORREFLECTANTS:

El material base de la marca vial portarà incorporades, per pre-barrejat i/o post-barrejat, microesferes de vidre que li conferiran el caràcter retrorreflectant.

La retrorreflexió de la marca vial en condicions d'humitat o de pluja es podrà reforçar mitjançant propietats especials en la seva textura superficial, microesferes de vidre gruixudes, o altres mitjans.

Dosificació estàndard de microesferes de vidre i càrregues antilliscants de post-barrejat afegides al material base:

- Pintures: 480 g/m²
- Termoplàstics en capa fina: 500 g/m²
- Termoplàstics en capa gruixuda: 500 g/m²
- Plàstics en fred en dos components en capa fina: 500 g/m²
- Plàstics en fred en dos components en capa gruixuda: 500 g/m²

MARQUES VIALS EN CARRETERES:

Les marques vials utilitzades a la xarxa de carreteres de l'Estat seran, d'acord amb la norma UNE-EN 1436, dels següents tipus:

- En funció de la seva vida útil:
 - Permanents (P): de color blanc, utilitzades en la senyalització horitzontal de carreteres amb trànsit convencional.
- En funció de la visibilitat nocturna o propietats de retrorreflexió:
 - Tipus II (RW): marca vial no estructurada dissenyada per a mantenir la retrorreflexió en sec i amb humitat.
 - Tipus II (RR): marca vial estructurada o no, dissenyada per a mantenir la retrorreflexió en sec, amb humitat i pluja.
- En funció d'altres usos especials:
 - Sonores (S): marca vial amb ressalls que produeix efectes sonors i mecànics (vibracions). Seran permanents i de tipus II (RR).
 - De emmarcar (B): marca vial permanent de color negre, utilitzada a l'emmarc de marques vials per a millorar el seu contrast.
 - En forma de taulell d'escacs (D): marca vial permanent de color vermell, utilitzada per a senyalització d'accés a un llit de frenada.

Els requisits de comportament de les marques vials compliran amb les característiques especificades a la taula 700.2a del PG 3 vigent, per a les de color blanc i a les taules 700.2.b i 700.2.c per a les de color negre i vermell respectivament.

La marca vial tindrà la classe de durabilitat adequada a les característiques de la carretera a la que s'ha d'aplicar. En funció del factor de desgast, calculat segons les especificacions de l'article 700.3.4.1 del PG 3 vigent, la durabilitat dels requisits, assajada d'acord amb la norma UNE-EN 13197, complirà:

- Marques vials de colors blanc i negre: classes P5, P6 o P7
- Marques vials de color vermell: >= classe P4

El material base de la marca vial i la seva forma d'aplicació seran compatibles amb el suport sobre el que s'ha d'aplicar:

- En actuacions de repintat: complirà els criteris de compatibilitat amb la marca vial existent, d'acord amb la taula 700.9 del PG 3 vigent.
- En aplicacions sobre paviment nou: serà conforme amb els criteris establerts a la taula 700.10 del PG 3 vigent.

Els requisits de comportament de les marques vials, durant el període de garantia, han de complir amb les característiques especificades a la taula 700.11 del PG 3 vigent, per a les de color blanc i a les taules 700.2.b i 700.2.c per a les de color negre i vermell respectivament.

2.- CONDICIONS DEL PROCÉS D'EXECUCIÓ

CONDICIONS GENERALS:

S'ha de treballar a una temperatura entre 5° i 40°C i amb vents inferiors a 25 km/h.

No podrà aplicar-se la marca vial:

- Quan la temperatura del substrat no superi almenys en 3°C al punt de rosada.
- Quan el paviment estigui humit.

Abans de començar les feines, la DF ha d'aprovar l'equip, les mesures de protecció del trànsit i les senyalitzacions auxiliars.

No s'iniciaran obres que afectin a la lliure circulació sense haver col·locat la corresponent senyalització, abalisament i, en el seu cas, defenses. La seva forma, suport, colors, pictogrames i dimensions es correspondran amb l'establert a la Norma de Carreteres 8.3.- IC i catàleg d'Elements de Senyalització, Abalisament i Defensa per a circulació vial.

L'aplicació de la marca vial es realitzarà d'acord amb les instruccions del sistema de senyalització vial horitzontal, subministrat pel fabricant, que inclouran com a mínim:

- Identificació del fabricant
- Dosificacions
- Tipus i proporcions de materials de post-barrejat, en el seu cas
- Necessitat o no de microesferes de vidre de pre-barrejat

La maquinària i equips de posada en obra de marques vials compliran els requisits que estableix l'article 700.5 del PG 3 vigent i es classificaran i caracteritzaran segons el que especifica la norma UNE 135277-1.

El compliment d'aquests requisits s'haurà d'acreditar mitjançant la presentació de la declaració del contractista, que per a cada màquina a utilitzar ha d'incloure la següent informació, d'acord amb la norma UNE 135277-1:

- Fitxa tècnica de cada màquina
- Requisits associats a cada classe de màquina
- Identificació dels elements de la màquina

Abans del començament de cada unitat d'obra, inclosos amples diferents de línies i per a cada equip, s'ha de procedir, sota la supervisió de la DF, a l'ajust de la maquinària per a determinar els paràmetres d'aplicació d'acord amb el que especifica la norma UNE 135277-1, i s'eleva acta de cada un dels ajustos realitzats.

S'han de preveure sistemes de drenatge per a evitar que les marques vials aplicades siguin la causa de la formació d'una pel·lícula d'aigua sobre el paviment.

La superfície on s'ha d'aplicar la pintura ha d'estar neta, sense materials no adherits i completament seca.

Quan el sistema de senyalització vial horitzontal no sigui compatible amb el substrat (paviment o marca vial antiga), es procedirà a l'esborrat de la marca vial existent, o a l'aplicació d'una imprimació o d'un tractament superficial adequat, segons el parer de la DF, per a garantir aquesta compatibilitat.

En el cas de superfícies de formigó, no han de quedar restes de productes o materials utilitzats per al curat del formigó.

Quan el factor de luminància del paviment sigui > 0,15, segons UNE-EN 1436, s'emmarcarà la marca vial amb una marca d'emmarcar pintada a banda i banda amb un ample igual a la meitat del corresponent a la marca vial existent.

Si la superfície a pintar és un morter o formigó, no presentarà eflorescències, ni reaccions alcalines.

Si la superfície on s'aplica la pintura és llisa i no té prou adherència amb la pintura, s'ha de fer un tractament per a donar-li un grau d'adherència suficient.

Si la superfície presenta defectes o forats, s'han de corregir abans d'aplicar la pintura, utilitzant material del mateix tipus que el paviment existent.

Abans d'aplicar la pintura s'ha de fer un replanteig topogràfic, que serà aprovat per la DF.

S'han de protegir les marques del trànsit durant el procés inicial d'assecat.

3.- UNITAT I CRITERIS D'AMIDAMENT**MARQUES LONGITUDINALS O MARQUES TRANSVERSALS:**

m de llargària pintada, d'acord amb les especificacions de la DT i mesurat en l'eix de la marca sobre el paviment.

Aquesta partida inclou les operacions auxiliars de neteja i acondicionament del paviment a pintar.

MARQUES SUPERFICIALS:

m² de superfície pintada, segons les especificacions de la DT, mesurant la superfície realment executada sobre el paviment.

Aquesta partida inclou les operacions auxiliars de neteja i acondicionament del paviment a pintar.

4.- NORMATIVA DE COMPLIMENT OBLIGATORI**VIALS PÚBLICS:**

* Orden de 6 de febrero de 1976 por la que se aprueba el Pliego de prescripciones técnicas generales para obras de carreteras y puentes (PG 3/75)

* Orden FOM/2523/2014, de 12 de diciembre, por la que se actualizan determinados artículos del pliego de prescripciones técnicas generales para obras de carreteras y puentes, relativos a materiales básicos, a firmes y pavimentos, y a señalización, balizamiento y sistemas de contención de vehículos. Orden de 16 de julio de 1987 por la que se aprueba la Norma 8.2-IC Marcas Viales, de la Instrucción de carreteras.

* Guía para el proyecto y ejecución de obras de señalización horizontal

* UNE-EN 1436:2009+AI:2009 Materiales para señalización vial horizontal. Comportamiento de las marcas viales aplicadas sobre la calzada.

VIALS PRIVATS:

No hi ha normativa de compliment obligatori.

5.- CONDICIONS DE CONTROL D'EXECUCIÓ I DE L'OBRA ACABADA**CONTROL D'EXECUCIÓ. OPERACIONS DE CONTROL:**

Els punts de control més destacables són els següents:

- Revisió de les condicions d'emmagatzematge i conservació dels materials.
- Revisió de la data de fabricació dels materials.
- Revisió del part diari lliurat pel contractista, que inclou, com a mínim la següent informació:
 - Referència dels lots i dosificacions dels materials consumits.
 - Condicions (temperatura, pressió, etc...) utilitzades en els equips d'aplicació.
 - Tipus i dimensions de la marca vial.
 - Localització i referència sobre el paviment de les marques vials.
 - Data de posada en obra.
 - Temperatura i humitat relativa al començament i a meitat de la jornada de treball.
 - Observacions i incidències que puguin influir en la vida útil o característiques de la marca vial aplicada.
- Comprovació del compliment de les dosificacions especificades.
- Inspeccions per a verificar la informació inclosa en el part d'obra i a l'acta d'ajust de la maquinària.

Els controls es realitzaran d'acord amb l'apartat 700.8.3 del PG 3 vigent.

CONTROL D'EXECUCIÓ. CRITERIS DE PRESA DE MOSTRES:

Durant l'aplicació de la pintura, la presa de mostres per a comprovació de les dosificacions es realitzarà d'acord amb el que estableix l'article 700.8.3.3 del PG 3 vigent.

CONTROL D'EXECUCIÓ. INTERPRETACIÓ DE RESULTATS I ACTUACIONS EN CAS D'INCOMPLIMENT:

Es rebutjaran les marques vials aplicades d'un mateix tipus quan es donin els següents supòsits:

- Els materials aplicats no es corresponen amb els aplegats.
- La maquinària utilitzada no compleix els requisits especificats a l'article 700.5.2 del PG 3 vigent.
- Les condicions de posada en obra no es corresponen amb les aprovades a l'acta d'ajust de l'obra.
- El valor mitjà de la dosificació de cada material és inferior a les dosificacions especificades.
- El coeficient de variació de la dosificació del material aplicat supera el 20%.

El Contractista executarà de nou, a càrrec seu, les marques vials que hagin estat rebutjades.

CONTROL DE L'OBRA ACABADA. OPERACIONS DE CONTROL:

Durant el període de garantia (2 anys a partir de la data d'aplicació) es realitzaran controls periòdics de les marques vials per a verificar, in situ, si compleixen els requisits especificats. Els controls es realitzaran de forma puntual, de manera contínua, o amb els dos mètodes:

- Mètode d'assaig puntual:
 - Es realitzarà amb equips portàtils.
 - Es verificaran les característiques especificades a la taula 700.12 del PG 3 vigent, incloent, com a mínim, el coeficient de luminància retrorreflexada en sec.
- Mètode d'assaig continu:
 - Es realitzarà amb equips dinàmics d'alt rendiment, segons UNE-EN 1436.
 - Es verificarà, com a mínim, el coeficient de luminància retrorreflexada en sec.
 - La DF podrà sol·licitar la mesura del coeficient de fricció o altres característiques addicionals.

CONTROL DE L'OBRA ACABADA. CRITERIS DE PRESA DE MOSTRES:

Els controls es realitzaran segons les instruccions de la DF, que durant el període de garantia podrà sol·licitar la realització de comprovacions de les característiques de les marques vials en qualsevol moment i tantes vegades com consideri oportú.

CONTROL DE L'OBRA ACABADA. INTERPRETACIÓ DE RESULTATS I ACTUACIONS EN CAS D'INCOMPLIMENT:

Es rebutjaran les marques vials que no compleixin, durant el període de garantia, els requisits de comportament especificats a les taules 700.11, 700.2b i 700.2c del PG3 vigent, per als colors blanc, negre i vermell respectivament.

El Contractista repintarà de nou, a càrrec seu, les marques vials que hagin estat rebutjades.

GB - PROTECCIONS I SENYALITZACIÓ

GBB - SENYALITZACIÓ VERTICAL

GBB1 - SENYALS DE PERILL, PRECEPTIUS I DE REGULACIÓ

0.- ELEMENTS QUE CONTEMPLA EL PLEC

GBB11111.

1.- DEFINICIÓ I CONDICIONS DE LES PARTIDES D'OBRA EXECUTADES

Elements per a senyalització vertical de vials fixats al seu suport.

S'han considerat els elements següents:

- Plaques amb senyals de perill, preceptives i de regulació

S'han considerat els llocs de col·locació següents:

- Vials públics
- Vials d'ús privat

L'execució de la unitat d'obra inclou les operacions següents:

- Replanteig
- Fixació del senyal al suport
- Comprovació de la visibilitat del senyal
- Correcció de la posició si fos necessària

CONDICIONS GENERALS:

L'element ha d'estar fixat al suport, a la posició indicada a la DT, amb les modificacions introduïdes al replanteig previ, aprovades per la DF.

Ha de resistir un esforç d'1 kN aplicats al seu centre de gravetat, sense que es produeixin variacions de la seva orientació.

S'ha de situar en un pla vertical, perpendicular a l'eix de la calçada.

Toleràncies d'execució:

- Verticalitat: $\pm 1^\circ$

VIALS PÚBLICS:

Ha de ser visible des d'una distància de 70 m o des de la zona de parada d'un automòbil, tot i que hi hagi un camió situat per davant a 25 m.

Aquesta visibilitat s'ha de mantenir de nit, amb les llums curtes.

Distància a la calçada: ≥ 50 cm

PLAQUES AMB SENYALS DE PERILL, PRECEPTIVES, DE REGULACIÓ I D'INFORMACIÓ I RÈTOLS:

La distància al pla del paviment ha de ser ≥ 1 m, mesurat per la part més baixa de l'indicador.

2.- CONDICIONS DEL PROCÉS D'EXECUCIÓ

No s'han de produir danys a la pintura, ni bonys a la planxa durant el procés de fixació.

No s'ha de foradar la planxa per fixar-la. S'han d'utilitzar els forats existents.

Els elements auxiliars de fixació han de complir les característiques indicades en les normes UNE 135312 i UNE 135314.

3.- UNITAT I CRITERIS D'AMIDAMENT

PLAQUES AMB SENYALS DE PERILL, PRECEPTIVES, DE REGULACIÓ, D'INFORMACIÓ I COMPLEMENTÀRIES, I CAIXETINS DE RUTA:

Unitat de quantitat realment col·locada a l'obra segons les especificacions de la DT, i aprovada per la DF.

4.- NORMATIVA DE COMPLIMENT OBLIGATORI

VIALS PÚBLICS:

* Orden de 6 de febrero de 1976 por la que se aprueba el Pliego de prescripciones técnicas generales

para obras de carreteras y puentes (PG 3/75)

* Orden FOM/2523/2014, de 12 de diciembre, por la que se actualizan determinados artículos del pliego de prescripciones técnicas generales para obras de carreteras y puentes, relativos a materiales básicos, a firmes y pavimentos, y a señalización, balizamiento y sistemas de contención de vehículos. Orden FOM/534/2014, de 20 de marzo, por la que se aprueba la norma 8.1-IC señalización vertical de la Instrucción de Carreteras.

VIALS PRIVATS:

No hi ha normativa de compliment obligatori.

5.- CONDICIONS DE CONTROL D'EXECUCIÓ I DE L'OBRA ACABADA

OPERACIONS DE CONTROL:

- Comprovació topogràfica de la situació i col·locació de tots els senyals.
- Inspecció visual de l'estat general dels senyals i la seva visibilitat.
- Per a cada senyal i cartell seleccionat:
 - Determinació de les característiques fotomètriques (coeficient de retrorreflexió) i colorimètriques (coordenades cromàtiques i factor de luminància) en la zona retrorreflectant cada 20 unitats.
 - Determinació de les característiques colorimètriques en la zona no retrorreflectant.

CRITERIS DE PRESA DE MOSTRES:

- Els controls es realitzaran segons les indicacions de la DF.
- El nombre de senyals i cartells seleccionats per a controlar, respondrà als criteris indicats en l'apartat de control de materials (S).

INTERPRETACIÓ DE RESULTATS I ACTUACIONS EN CAS D'INCOMPLIMENT:

- Els criteris d'acceptació i rebuig per a un lot de senyals o cartells del mateix tipus, es corresponen als indicats en l'apartat de control de materials (nivell 4,0). Correcció de les irregularitats observades a càrrec del contractista.

GD - DRENATGES, SANEJAMENT I CANALITZACIONS

GDG - CANALITZACIONS DE SERVEIS

0.- ELEMENTS QUE CONTEMPLA EL PLEC

GDG52457.

1.- DEFINICIÓ I CONDICIONS DE LES PARTIDES D'OBRA EXECUTADES

Canalitzacions amb tubs de formigó, de PVC, de polietilè, o combinacions de tubs de fibrociment NT i PVC, col·locats en una rasa i recoberts.

S'han considerat els reblerts de rasa següents:

- Reblert de la rasa amb terres
- Reblert de la rasa amb formigó

L'execució de la unitat d'obra inclou les operacions següents:

- Col·locació dels tubs
- Unió dels tubs
- Reblert de la rasa amb terres o formigó

CONDICIONS GENERALS:

Els tubs col·locats han de quedar a la rasant prevista. Han de quedar rectes.

Els tubs s'han de situar regularment distribuïts dins la rasa.

No hi ha d'haver contactes entre els tubs.

REBLERT DE LA RASA AMB TERRES:

La rasa ha de quedar reblerta de terres seleccionades degudament compactades.

Partícules que passen pel tamís 0,08 UNE 7-056 (NLT-152), en pes: $< 25\%$

Contingut en matèria orgànica (UNE 103-204): Nul

Contingut de pedres de mida > 8 cm (NLT-152): Nul

REBLERT DE LA RASA AMB FORMIGÓ:

El formigó no ha de tenir esquerdes o defectes de formigonament, com és ara disgregacions o buits a la massa.

Gruix del formigó per sota del tub més baix: ≥ 5 cm

La resistència característica del formigó es comprovarà d'acord amb l'article 86 de l'EHE-08

2.- CONDICIONS DEL PROCÉS D'EXECUCIÓ

CONDICIONS GENERALS:

No s'han de col·locar més de 100 m de canalització sense haver acabat les operacions d'execució de junts i reblert de rasa.

REBLERT DE LA RASA AMB TERRES:

S'ha de treballar a una temperatura superior a 5°C i sense pluja.

Abans de procedir al rebliment de terres, s'han de subjectar els tubs per punts, amb material de reblert.

Cal evitar el pas de vehicles fins que la compactació s'hagi completat.

REBLERT DE LA RASA AMB FORMIGÓ:

La temperatura ambient per a formigonar ha d'estar entre 5°C i 40°C.

El formigó s'ha de col·locar a la rasa abans que s'iniciï el seu adormiment i l'abocada s'ha de fer de manera que no es produeixin disgregacions.

El procés de formigonament no ha de modificar la situació del tub dins del dau de formigó.

3.- UNITAT I CRITERIS D'AMIDAMENT

m de llargària instal·lada, amidada segons les especificacions de la DT, entre els eixos dels elements o dels punts per connectar.

4.- NORMATIVA DE COMPLIMENT OBLIGATORI

NORMATIVA GENERAL:

La normativa ha de ser l'específica de l'ús al que es destina la canalització.

REBLERT DE LA RASA AMB FORMIGÓ:

Real Decreto 1247/2008, de 18 de julio, por el que se aprueba la Instrucción de Hormigón Estructural (EHE-08).

5.- CONDICIONS DE CONTROL D'EXECUCIÓ I DE L'OBRA ACABADA

CONTROL D'EXECUCIÓ. OPERACIONS DE CONTROL EN CANALITZACIONS AMB TUBS DE PVC:

Les tasques de control a realitzar són les següents:

- Control de l'excavació de la rasa. Comprovació topogràfica de les alineacions.
- Inspecció visual del fons de la rasa sobre la que s'assentaran els tubs i comprovació de les toleràncies d'execució.
- Inspecció visual dels tubs abans de la seva col·locació, rebutjant els que presentin defectes.
- Control de l'execució del dau de formigó de recobriment.
- Control d'execució del reblert (veure plec corresponent)

CONTROL D'EXECUCIÓ. CRITERIS DE PRESA DE MOSTRES EN CANALITZACIONS AMB TUBS DE PVC:

Es seguiran els criteris que en cada cas, indiqui la DF.

CONTROL D'EXECUCIÓ. INTERPRETACIÓ DE RESULTATS I ACTUACIONS EN CAS D'INCOMPLIMENT EN CANALITZACIONS AMB TUBS DE PVC:

Correcció per part del contractista de les irregularitats observades.

CONTROL DE L'OBRA ACABADA. OPERACIONS DE CONTROL EN CANALITZACIONS AMB TUBS DE PVC:

- Control visual de les alineacions dels tubs col·locats.

CONTROL DE L'OBRA ACABADA. CRITERIS DE PRESA DE MOSTRES EN CANALITZACIONS AMB TUBS DE PVC:

Els controls s'han de realitzar segons les instruccions de la DF.

CONTROL DE L'OBRA ACABADA. INTERPRETACIÓ DE RESULTATS I ACTUACIONS EN CAS D'INCOMPLIMENT EN CANALITZACIONS AMB TUBS DE PVC:

Correcció per part del contractista de les irregularitats observades.

GD - DRENATGES, SANEJAMENT I CANALITZACIONS

GDK - PERICONS PER A CANALITZACIONS DE SERVEIS

GDK2 - PERICONS QUADRATS PER A CANALITZACIONS DE SERVEIS

0.- ELEMENTS QUE CONTEMPLA EL PLEC

GDK2A4F3.

1.- DEFINICIÓ I CONDICIONS DE LES PARTIDES D'OBRA EXECUTADES

Pericó per a registre de canalitzacions de serveis

S'han considerat els tipus següents:

- Pericó de formigó fet 'in situ' sobre solera de maó calat col·locat sobre llit de sorra.
- Pericó de formigó prefabricat amb tapa (si és el cas), sobre solera de formigó o llit de grava, i reblert lateral amb terres.

L'execució de la unitat d'obra inclou les operacions següents:

Pericó de formigó fet 'in situ':

- Preparació del llit amb sorra compactada
- Col·locació de la solera de maons calats
- Formació de les parets de formigó, encofrat i desencofrat, previsió de passos de tubs, etc.
- Preparació per a la col·locació del marc de la tapa

Pericó de formigó prefabricat:

- Comprovació de la superfície d'assentament
- Col·locació del formigó o de la grava de la solera
- Formació de forats per a connexionat tubs
- Preparació per a la col·locació del marc de la tapa
- Acoblament dels tubs
- Reblert lateral amb terres
- Col·locació de la tapa en el seu cas

CONDICIONS GENERALS:

La solera ha de quedar plana, anivellada i a la fondària prevista a la DT.

Toleràncies d'execució:

- Nivell de la solera: ± 20 mm

PERICÓ DE FORMIGÓ FET 'IN SITU':

Les parets han de quedar planes, aplomades i a escaire.

Els orificis d'entrada i sortida de la conducció han de quedar preparats.

El nivell del coronament ha de permetre la col·locació del bastiment i la tapa enrasats amb el paviment.

La resistència característica del formigó es comprovarà d'acord amb l'article 86 de l'EHE-08

Toleràncies d'execució:

- Aplomat de les parets: ± 5 mm
- Dimensions interiors: $\pm 1\%$ dimensió nominal
- Gruix de la paret: $\pm 1\%$ gruix nominal

PERICONS PREFABRICATS:

El pericó ha de quedar ben subjectat a la solera.

El nivell del coronament ha de permetre la col·locació del bastiment i la reixa enrasats amb el paviment o zona adjacent sense sobresortir d'ella.

El forat per al pas del tub de desguàs ha de quedar preparat.

La tapa (si és el cas) serà dissenyada per tal que pugui suportar el pas del trànsit i es prendran les mesures necessàries per tal d'evitar el seu desplaçament o el seu robatori.

Gruix de la solera: ≥ 10 cm

Toleràncies d'execució:

- Planor: ± 5 mm/m
- Escairat: ± 5 mm respecte el rectangle teòric

2.- CONDICIONS DEL PROCÉS D'EXECUCIÓ

CONDICIONS GENERALS:

El procés de col·locació no ha de produir desperfectes, ni ha de modificar les condicions exigides per al material.

Es realitzarà una prova d'estanquitat en el cas que la DF ho consideri necessari.

PERICÓ DE FORMIGÓ FET 'IN SITU':

La temperatura per a formigonar ha d'estar entre 5°C i 40°C. El formigonament s'ha de suspendre quan es prevegi que durant les 48 h següents la temperatura pot ser inferior a 0°C. Fora d'aquests límits, el formigonament requereix precaucions explícites i l'autorització de la DF. En aquest cas, s'han de fer provetes amb les mateixes condicions de l'obra, per a poder verificar la resistència realment assolida.

El formigó s'ha de posar a l'obra abans que comenci l'adornament, i a una temperatura \geq 5°C.

L'abocada s'ha de fer des d'una alçària petita i sense que es produeixin disgregacions.

El formigó col·locat no ha de tenir disgregacions o buits a la massa.

No pot transcórrer més d'1,5 hora des de la fabricació del formigó fins el formigonament, a menys que la DF ho cregui convenient per aplicar medis que retardin l'adornament.

PERICONS PREFABRICATS:

S'ha de treballar a una temperatura ambient que oscil·li entre els 5°C i els 40°C, sense pluja.

3.- UNITAT I CRITERIS D'AMIDAMENT

Unitat mesurada segons les especificacions de la DT.

4.- NORMATIVA DE COMPLIMENT OBLIGATORI

Real Decreto 1247/2008, de 18 de julio, por el que se aprueba la Instrucción de Hormigón Estructural (EHE-08).

GD - DRENATGES, SANEJAMENT I CANALITZACIONS

GDK - PERICONS PER A CANALITZACIONS DE SERVEIS

GDKZ - ELEMENTS AUXILIARS PER A PERICONS DE CANALITZACIONS DE SERVEIS

0.- ELEMENTS QUE CONTEMPLA EL PLEC

GDKZ3174.

1.- DEFINICIÓ I CONDICIONS DE LES PARTIDES D'OBRA EXECUTADES

Subministrament i col·locació de bastiment i tapa per a pericó.

L'execució de la unitat d'obra inclou les operacions següents:

- Comprovació de la superfície de recolzament
- Col·locació del morter d'anivellament
- Col·locació del conjunt de bastiment i tapa, agafat amb morter

CONDICIONS GENERALS:

El bastiment col·locat ha de quedar ben assentat sobre les parets de l'element que s'ha de tancar, anivellades prèviament amb morter.

Ha de quedar sòlidament travat per una anella perimetral de morter.

L'anella no ha de provocar el trencament del paviment perimetral i no ha de sortir lateralment de les parets del pou.

La tapa ha de quedar recolzada a sobre del bastiment a tot el seu perímetre. No ha de tenir moviments que puguin provocar el seu trencament per impacte o bé produir sorolls.

Un cop col·locada la tapa, el dispositiu de fixació ha de garantir que només podrà ser retirada per personal autoritzat i que no podrà tenir desplaçaments accidentals.

Les tapes practicables, han d'obrir i tancar correctament.

La part superior del bastiment i la tapa ha de quedar al mateix pla que el paviment perimetral i mantenir el seu pendent.

Toleràncies d'execució:

- Nivell entre la tapa i el paviment: \pm 2 mm
- Ajust lateral entre bastiment i tapa: \pm 4 mm
- Nivell entre tapa i paviment: \pm 5 mm

2.- CONDICIONS DEL PROCÉS D'EXECUCIÓ

El procés de col·locació no ha de produir desperfectes, ni ha de modificar les condicions exigides per al material.

3.- UNITAT I CRITERIS D'AMIDAMENT

Unitat mesurada segons les especificacions de la DT.

4.- NORMATIVA DE COMPLIMENT OBLIGATORI

* Orden de 6 de febrero de 1976 por la que se aprueba el Pliego de prescripciones técnicas generales para obras de carreteras y puentes (PG 3/75)

* Orden FOM/1382/2002 de 16 de mayo, por la que se actualizan determinados artículos del pliego de prescripciones técnicas generales para obras de carreteras y puentes relativos a la construcción de explanaciones, drenajes y cimentaciones.

5.- CONDICIONS DE CONTROL D'EXECUCIÓ I DE L'OBRA ACABADA

CONTROL D'EXECUCIÓ. OPERACIONS DE CONTROL EN BASTIMENTS I TAPES DE FOSA:

Les tasques de control a realitzar són les següents:

- Seguiment del procés de col·locació.

CONTROL DE L'OBRA ACABADA. OPERACIONS DE CONTROL EN BASTIMENTS I TAPES DE FOSA:

Les tasques de control a realitzar són les següents:

- Inspecció de les condicions d'assentament del bastiment
- Comprovació de les toleràncies d'ajust i de nivell respecte al paviment

CRITERIS DE PRESA DE MOSTRES:

El control es realitzarà sobre totes les unitats existents a l'obra.

INTERPRETACIÓ DE RESULTATS I ACTUACIONS EN CAS D'INCOMPLIMENT:

Correcció per part del contractista de les irregularitats observades.

GG - INSTAL·LACIONS ELÈCTRIQUES

GG3 - CABLES ELÈCTRICS PER A TENSIÓ BAIXA I SISTEMES DE DISTRIBUCIÓ ELÈCTRICA

GG38 - CONDUCTORS DE COURE NUS

1.- DEFINICIÓ I CONDICIONS DE LES PARTIDES D'OBRA EXECUTADES

Conductor de coure nu, unipolar de fins a 240 mm² de secció, muntat.

S'han considerat els tipus de col·locació següents:

- Muntat superficialment
 - En malla de connexió a terra
- L'execució de la unitat d'obra inclou les operacions següents:
- L'estesa i empalmament
 - Connexionat a presa de terra

CONDICIONS GENERALS:

Les connexions del conductor s'han de fer per soldadura sense la utilització d'àcids, o amb peces de connexió de material inoxidable, per pressió de cargol, aquest últim mètode sempre en llocs visitables.

El cargol ha de portar un dispositiu per tal d'evitar que s'afluixi.

Les connexions entre metalls diferents no han de produir deteriorament per causes electroquímiques.

El circuit de terra no serà interromput per la col·locació de seccionadors, interruptors o fusibles.

El pas del conductor pel paviment, murs o d'altres elements constructius s'ha de fer dins d'un tub rígid d'acer galvanitzat.

El conductor no ha d'estar en contacte amb elements combustibles.

El recorregut ha de ser l'indicat a la DT.

COL·LOCAT SUPERFICIALMENT:

El conductor ha de quedar fixat mitjançant grapes al parament o sostre, o bé mitjançant brides en el cas de canals i safates.

Distància entre fixacions: <= 75 cm

EN MALLA DE CONNEXIÓ A TERRA:

El conductor ha de quedar instal·lat al fons de rases reblertes posteriorment amb terra garbellada i compactada.

El radi de curvatura mínim admès ha de ser 10 vegades el diàmetre exterior del cable en mm.

2.- CONDICIONS DEL PROCÉS D'EXECUCIÓ

L'instal·lador prendrà cura que el conductor no pateixi torsions ni danys en treure'l de la bobina.

3.- UNITAT I CRITERIS D'AMIDAMENT

m de llargària instal·lada, amidada segons les especificacions de la DT, entre els eixos dels elements o dels punts per connectar.

Aquest criteri inclou les pèrdues de material com a conseqüència dels retalls.

4.- NORMATIVA DE COMPLIMENT OBLIGATORI

Real Decreto 842/2002 de 2 de agosto, por el que se aprueba el Reglamento Electrotécnico de Baja Tensión. REBT 2002.

5.- CONDICIONS DE CONTROL D'EXECUCIÓ I DE L'OBRA ACABADA

CONTROL D'EXECUCIÓ. OPERACIONS DE CONTROL:

Les tasques de control a realitzar són les següents:

- Verificar la correcta ubicació dels punts de posada a terra.
- Verificar l'execució de pous de terra, col·locació d'elèctrodes, tubs de manteniment (si existeix), ús dels connectors adequats i acabat de l'arqueta.
- Verificar la continuïtat d'entre els conductors de protecció i dels elèctrodes de posada a terra.
- Verificar la posada a terra de les conduccions metàl·liques de l'edifici.
- Mesures de resistència de terra.

CONTROL DE L'OBRA ACABADA. OPERACIONS DE CONTROL:

Les tasques de control a realitzar són les següents:

- Realització i emissió d'informe amb resultats dels controls i mesures realitzades.

CRITERIS DE PRESA DE MOSTRES:

Es comprovarà globalment

INTERPRETACIÓ DE RESULTATS I ACTUACIONS EN CAS D'INCOMPLIMENT:

En cas de valors de resistència de terra superiors a l'especificat a REBT, es procedirà a la construcció de nous pous de terra o tractament del terreny, fins que s'arribi a obtenir la resistència adequada.

Els defectes d'instal·lació hauran de ser corregits.

GH - INSTAL·LACIONS D'ENLLUMENAT

GHM - ELEMENTS DE SUPORT PER A LLUMS EXTERIORS

1.- DEFINICIÓ I CONDICIONS DE LES PARTIDES D'OBRA EXECUTADES

Suports metàl·lics per a llums exteriors, col·locats ancorats al paviment i els seus components acoblats a aquests.

S'han considerat els elements següents:

- Columnes d'acer galvanitzat de forma recta o troncocònica, ancorades amb un dau de formigó
- Bàcul troncocònic o amb braç de tub, de planxa d'acer galvanitzat, de fins a 10 m d'alçària i 2,5 m de sortint, d'un braç, amb base-platina i porta, col·locat sobre dau de formigó.
- Braç mural, parabòlic o recte, de tub d'acer galvanitzat, o braç mural recte de planxa d'acer troncopiramidal galvanitzat, de fins a 2 m de llargària, per a cantonada o no, fixat amb platina i cargols.

- Creueta d'acer, galvanitzat o amb imprimació antioxidant, de fins a 3 m de llargària, acoblada amb brida o amb platina a tub d'acer.

L'execució de la unitat d'obra inclou les operacions següents:

Suports verticals, ancorats al paviment:

- Formigonament del dau de base, amb les perns d'ancoratge

- L'hissat, fixació i anivellament

- Connexionat a la xarxa

Braç mural:

- Fixació i anivellament

- Connexionat a la xarxa

Creueta:

- Muntatge, fixació i anivellament

CONDICIONS GENERALS:

La posició ha de ser la reflectida a la DT o, en el seu defecte, la indicada per la DF.

SUPORTS VERTICALS:

S'ha d'instal·lar en posició vertical.

Ha de quedar fixada sòlidament a la base de formigó pels seus perns.

La fixació de la platina de base als perns s'ha de fer mitjançant volanderes, femelles i contrafemelles.

La situació de la porta del compartiment per a accessoris ha de ser la recomenada per l'UNE 72-402.

Ha de quedar connectat al conductor de terra mitjançant la pressió de terminal, cargol i femelles.

Toleràncies d'execució:

- Verticalitat: ± 10 mm/3 m

- Posició: ± 50 mm

BRAÇ MURAL:

El sobreeixidor ha de quedar fixat sòlidament a la paret pels seus perns.

La fixació de la platina de base als perns s'ha de fer mitjançant volanderes, femelles i contrafemelles.

Ha de quedar connectat al conductor de terra mitjançant la pressió de terminal, cargol i femelles.

Toleràncies d'execució:

- Posició: ± 20 mm

CREUETA:

Ha de quedar fixat sòlidament al fust de la columna mitjançant cargols(platina) o amb una brida(brida).

La fixació s'ha de fer pel punt central de la creueta.

L'accés dels cables d'alimentació i protecció a la creueta s'ha de fer pel punt central de la mateixa.

L'accés dels cables d'alimentació i protecció del llum s'ha de fer mitjançant la pràctica de taladres de diàmetre adequat a la creueta, just en el punt de subjecció del llum.

Toleràncies d'execució:

- Posició: ± 20 mm

2.- CONDICIONS DEL PROCÉS D'EXECUCIÓ

CONDICIONS GENERALS:

La instal·lació elèctrica s'ha de fer sense tensió a la línia.

SUPORTS VERTICALS:

S'ha d'utilitzar un camió-grua per descarregar i manipular el pal durant la seva fixació.

Durant el muntatge s'ha de deixar lliure i acotada una zona de radi igual a l'alçària del pal més 5 m.

Cal que la zona de treball quedi degudament senyalitzada amb una tanca i llums vermells durant la nit.

3.- UNITAT I CRITERIS D'AMIDAMENT

Unitat de quantitat instal·lada, mesurada segons les especificacions de la DT.

4.- NORMATIVA DE COMPLIMENT OBLIGATORI

NORMATIVA GENERAL:

Real Decreto 842/2002 de 2 de agosto, por el que se aprueba el Reglamento Electrotécnico de Baja Tensión. REBT 2002.

SUPORTS VERTICALS:

UNE-EN 40-2:2006 Columnas y báculos de alumbrado. Parte 2: Requisitos generales y dimensiones.

UNE-EN 40-5:2003 Columnas y báculos de alumbrado. Parte 5: Requisitos para las columnas y báculos de alumbrado de acero.

K - PARTIDES D'OBRA DE REHABILITACIÓ-RESTAURACIÓ D'EDI

K2- DEMOLICIONS, ENDERROCS, MOVIMENTS DE TERRES I GESTIÓ DE RESIDUS

K22- MOVIMENTS DE TERRES

K222- EXCAVACIONS DE RASES I POUS

0.- ELEMENTS QUE CONTEMPLA EL PLEC

K2225412.

1.- DEFINICIÓ I CONDICIONS DE LES PARTIDES D'OBRA EXECUTADES

Conjunt d'operacions per obrir rases i pous de fonaments, o de pas d'instal·lacions, realitzades amb mitjans mecànics o manuals, de forma contínua o realitzades per dames.

Conjunt d'operacions necessàries per obrir rases i pous de fonaments realitzades amb mitjans mecànics o amb utilització d'explosius.

L'execució de la unitat d'obra inclou les operacions següents:

- Preparació de la zona de treball
- Situació dels punts topogràfics exteriors a l'excavació
- Replanteig de la zona a excavar i determinació de l'ordre d'execució de les dames si és el cas
- Excavació de les terres
- Càrrega de les terres sobre camió, contenidor, o formació de cavallons a la vora de la rasa, segons indiqui la partida d'obra

CONDICIONS GENERALS:

Es considera terreny fluix, el capaç de ser foradat amb pala, que té un assaig SPT < 20.

Es considera terreny compacte, el capaç de ser foradat amb pic (no amb pala), que té un assaig SPT entre 20 i 50.

Es considera terreny de trànsit, el capaç de ser foradat amb màquina o escarificadora (no amb pic), que té un assaig SPT > 50 sense rebot.

Es considera terreny no classificat, des del capaç de ser foradat amb pala, que té un assaig SPT < 20, fins al capaç de ser foradat amb màquina o escarificadora (no amb pic), que té un assaig SPT > 50 sense rebot.

Es considera roca la que pot ser foradada amb compressor (no amb màquina), que té un rebot a l'assaig SPT.

L'element excavat ha de tenir la forma i les dimensions especificades en la DT, o en el seu defecte, les que determini la DF.

El fons de l'excavació ha de quedar anivellat.

El fons de l'excavació no ha de tenir material engrunat o fluix i les esquerdes i els forats han de quedar reblerts.

Els talussos perimetrals han de ser els fixats per la DF.

Els talussos han de tenir el pendent especificat a la DT.

La qualitat de terreny del fons de l'excavació requereix l'aprovació explícita de la DF.

Toleràncies d'execució:

- Dimensions: ± 5%, ± 50 mm
- Planor: ± 40 mm/m
- Replanteig: < 0,25%, ± 100 mm
- Nivells: ± 50 mm
- Aplomat o talús de les cares laterals: ± 2°

2.- CONDICIONS DEL PROCÉS D'EXECUCIÓ

CONDICIONS GENERALS:

No s'ha de treballar amb pluja, neu o vent superior als 60 km/h.

S'han de protegir els elements de servei públic que puguin resultar afectats per les obres.

S'han d'eliminar els elements que puguin entorpir els treballs d'execució de la partida.

S'ha de seguir l'ordre dels treballs previst per la DF.

Abans de començar els treballs, es farà un replanteig previ que ha de ser aprovat per la DF.

Hi ha d'haver punts fixos de referència exteriors a la zona de treball, als quals s'hi han de referir totes les lectures topogràfiques.

Si cal fer rampes per accedir a la zona de treball, han de tenir les característiques següents:

- Amplària: >= 4,5 m
- Pendent:
 - Trams rectes: <= 12%

- Corbes: <= 8%

- Trams abans de sortir a la via de llargària >= 6 m: <= 6%

- El talús ha de ser fixat per la DF.

La finalització de l'excavació de pous o rases per a fonaments o de lloses de fonamentació, s'ha de fer just abans de la col·locació del formigó de neteja, per mantenir la qualitat del sol. Si això no fos possible, es deixarà una capa de 10 a 15 cm sense excavar fins al moment que es pugui formigonar la capa de neteja.

Cal extreure les roques suspeses, les terres i els materials amb perill de desprendiment. Cal extreure del fons de l'excavació qualsevol element susceptible de formar un punt de resistència local diferent de la resta, com ara roques, restes de fonaments, bosses de material tou, etc, i rebaixar el fons de l'excavació per tal que la sabata tingui un recolzament homogeni.

No s'han d'acumular terres o materials a la vora de l'excavació.

No s'ha de treballar simultàniament en zones superposades.

S'ha d'estrebar sempre que consti al projecte i quan ho determini la DF. L'estrebada ha de complir les especificacions fixades al seu plec de condicions.

S'han d'estrebar els terrenys engrunats i quan, en fondàries superiors a 1,30 m, es doni algun dels casos següents:

- S'hagi de treballar a dins
- Es treballi en una zona immediata que pugui resultar afectada per una possible esllavissada

- Hagi de quedar oberta en acabar la jornada de treball

També sempre que, per altres causes (càrregues veïnes, etc.) ho determini la DF.

S'ha de preveure un sistema de desguàs per tal d'evitar acumulació d'aigua dins l'excavació. S'ha d'impedir l'entrada d'aigües superficials.

Si apareix aigua en l'excavació s'han de prendre les mesures necessàries per esgotar-la.

Els esgotaments s'han de fer sense comprometre l'estabilitat dels talussos i les obres veïnes, i s'han de mantenir mentre durin els treballs de fonamentació. Caldrà verificar en terrenys argilosos, si cal fer un sanejament del fons de l'excavació.

Els treballs s'han de fer de manera que molestin el mínim possible als afectats.

En cas d'imprevistos (terrenys inundats, olors de gas, restes de construccions, etc.) s'han de suspendre els treballs i avisar la DF.

No s'ha de rebutjar cap material obtingut de l'excavació sense l'autorització expressa de la DF. S'ha d'evitar la formació de pols, pel que cal regar les parts que s'hagin de carregar.

L'operació de càrrega s'ha de fer amb les precaucions necessàries per a aconseguir unes condicions de seguretat suficients.

S'ha de complir la normativa vigent en matèria mediambiental, de seguretat i salut i d'emmagatzematge i transport de productes de construcció.

Les terres s'han de treure de dalt a baix sense soscavar-les.

L'aportació de terres per a correcció de nivells ha de ser la mínima possible, de les mateixes existents i de compacitat igual.

S'ha de tenir en compte el sentit d'estratificació de les roques.

S'han de mantenir els dispositius de desguàs necessaris, per tal de captar i reconduir els corrents d'aigua interns, en els talussos.

EXCAVACIÓ PER DAMES:

L'ordre d'execució de les dames ha de ser el que determini la DT, o en el seu defecte el que estableixi la DF.

No es pot començar l'excavació d'un grup de dames si totes les dames del grup anterior no estan reblertes de formigó, i en condicions de suportar les empentes del terreny.

EXCAVACIÓ DE RASES EN PRESÈNCIA DE SERVEIS

Quan l'excavació es realitzi amb mitjans mecànics, cal que un operari extern al maquinista supervisi l'acció de la cullera o el martell, alertant de la presència de serveis.

3.- UNITAT I CRITERIS D'AMIDAMENT

m3 de volum excavat segons les especificacions de la DT, amidat com a diferència entre els perfils transversals del terreny aixecats abans de començar les obres i els perfils teòrics assenyalats als plànols, amb les modificacions aprovades per la DF.

No s'ha d'abonar l'excés d'excavació que s'hagi produït sense l'autorització de la DF, ni la càrrega i el transport del material ni els treballs que calguin per a reomplir-lo.

Inclou la càrrega, allisada de talussos, esgotaments per pluja o inundació i quantes operacions faci falta per a una correcta execució de les obres.

També estan inclosos en el preu el manteniment dels camins de comunicació entre el desmunt i les zones on han d'anar les terres, la seva creació, i la seva eliminació, si s'escau.

Tan sols s'han d'abonar els esllavissaments no provocats, sempre que s'hagin observat totes les prescripcions relatives a excavacions, entibacions i voladures.

4.- NORMATIVA DE COMPLIMENT OBLIGATORI

OBRES D'EDIFICACIÓ:

Real Decreto 314/2006, de 17 de marzo, por el que se aprueba el Código Técnico de la Edificación Parte 2. Documento Básico de Seguridad estructural de cimientos DB-SE-C.

OBRES D'ENGINYERIA CIVIL:

* Orden de 6 de febrero de 1976 por la que se aprueba el Pliego de prescripciones técnicas generales para obras de carreteras y puentes (PG 3/75)

* Orden de 28 de septiembre de 1989 por la que se modifica el artículo 104 del pliego de prescripciones técnicas generales para obras de carreteras y puentes (PG 3/75).

* Orden FOM/1382/2002 de 16 de mayo, por la que se actualizan determinados artículos del pliego de prescripciones técnicas generales para obras de carreteras y puentes relativos a la construcción de explanaciones, drenajes y cimentaciones.

Real Decreto 863/1985 de 2 de abril, por el que se aprueba el Reglamento General de Normas Básicas de Seguridad Minera.

Orden de 20 de marzo de 1986 por la que se aprueban determinadas Instrucciones Técnicas complementarias relativas a los capítulos IV,V,VII,IX y X del Reglamento General de Normas Básicas de Seguridad Minera

L - PARTIDES D'OBRA DE MANTENIMENT D'EDIFICACIÓ

L1 - TREBALLS PREVIS I D'IMPLANTACIÓ

L16 - CALES PER INSPECCIÓ O REPARACIÓ

0.- ELEMENTS QUE CONTEMPLA EL PLEC

L169C511.

1.- DEFINICIÓ I CONDICIONS DE LES PARTIDES D'OBRA EXECUTADES

Cales en revestiments o estructures per a descobrir la base o l'estat de l'element, o extreure mostres per a analitzar.

S'han considerat els següents elements :

- Cala d'inspecció en armadura en pilar o biga de formigó amb mitjans manuals i càrrega manual de runa sobre contenidor
- Cala d'inspecció en paret de pedra natural amb mitjans manuals, per a recollida de mostra
- Cala en cel ras per a inspecció d'estructura, amb mitjans manuals
- Cala en revestiment de guix per inspecció de diferents capes i material de base amb mitjans manuals
- Cala en revestiment de morter per inspecció diferents capes i material de base amb mitjans manuals
- Cala en paviment de rajoles de fins a 50x50 cm, i retirada de la subbase fins a descobrir l'estructura inferior, amb mitjans manuals

L'execució de la unitat d'obra inclou les operacions següents:

- Preparació de la zona de treball
- Determinació del lloc on s'han de fer les cales
- Execució de la cala amb els mitjans adients
- Trossejament i apilada de la runa
- Càrrega de la runa sobre camió o contenidor
- Confecció d'informe amb les dades obtingudes

CONDICIONS GENERALS:

La cala ha d'estar feta als llocs indicats a la DT, amb les modificacions acceptades expressament per la DF.

Les mides de la cala han de ser suficients per poder inspeccionar l'estructura interior.

Si cal introduir una persona parcialment, aquestes mides seran de 60x60 cm com mínim.

No hi ha d'haver elements estructurals afectats.

Els materials han de quedar suficientment trossejats i apilats per tal de facilitar-ne la càrrega, en funció dels mitjans de què es disposin i de les condicions de transport.

2.- CONDICIONS DEL PROCÉS D'EXECUCIÓ

S'ha de seguir l'ordre de treballs previst a la DT.

La zona afectada per les obres ha de quedar convenientment senyalitzada

La part per a enderrocar no ha de tenir instal·lacions en servei.

El paviment no ha de tenir conductes d'instal·lació en servei a la part per arrencar. S'han de desmuntar els aparells d'instal·lació i de mobiliari existents, així com qualsevol element que pugui destorbar la feina.

Abans de començar l'enderroc es neutralitzaran totes les instal·lacions que puguin ser afectades.

Els estudis per a determinació de l'estat i extensió de pintures murals, els han de fer restauradors i ajudants de restauradors, amb titulació reconeguda oficialment.

Els treballs s'han de fer de manera que molestin el mínim possible als afectats.

S'ha d'evitar la formació de pols.

Quan s'aprecii alguna anomalia, es notificarà immediatament a la DF.

En cas d'imprevistos (olors de gas, etc.) o quan l'enderrocament pugui afectar les construccions, s'han de suspendre les obres i avisar a la DF.

No es dipositarà runa damunt de les bastides.

No s'acumularà runa en tanques, murs i suports propis que hagin de mantenir-se a peu dret o d'edificacions i elements aliens a l'enderroc.

No s'acumularà runa amb un pes superior als 100 kg/m2 damunt de sostres, encara que estiguin en bon estat.

L'operació de càrrega s'ha de fer amb les precaucions necessàries per a aconseguir unes condicions de seguretat suficients.

S'han d'eliminar els elements que puguin entorpir els treballs de retirada i càrrega de runa.

S'ha de trossejar la runa per tal de facilitar-ne la càrrega amb mitjans manuals.

Els materials d'aplec i posterior reaprofitament es col·locaran en una zona ampla i arrecerada.

3.- UNITAT I CRITERIS D'AMIDAMENT

Unitat de quantitat amidada segons les especificacions de la DT.

4.- NORMATIVA DE COMPLIMENT OBLIGATORI

No hi ha normativa de compliment obligatori.

M - PARTIDES D'OBRA DE MANTENIMENT D'URBANITZACIÓ I EN

M2 - DEMOLICIONS, MOVIMENTS DE TERRES I GESTIÓ DE RESIDUS

M21 - DEMOLICIONS

1.- DEFINICIÓ I CONDICIONS DE LES PARTIDES D'OBRA EXECUTADES

Tall fet amb maquina tallajunts en un paviment que s'ha de demolir, per tal de delimitar la zona afectada, i que en fer la demolició els límits del paviment que resti siguin rectes i uniformes. Ha d'estar feta al lloc indicat a la DT, amb les modificacions introduïdes al replanteig previ, aprovades per la DF.

Toleràncies d'execució:

- Replanteig: ± 10 mm

2.- CONDICIONS DEL PROCÉS D'EXECUCIÓ

No s'ha de treballar amb pluja, neu o vent superior als 60 km/h.

S'ha de seguir l'ordre de treballs previst a la DT.

El contractista ha d'elaborar un programa de treball que ha de ser aprovat per la DF abans d'iniciar els treballs, on s'ha d'especificar, com a mínim:

- Mètode d'enderroc i fases
- Estabilitat de les construccions en cada fase, apuntaments necessaris
- Estabilitat i protecció de les construccions i elements de l'entorn i els que s'han de conservar
- Manteniment i substitució provisional dels serveis afectats pels treballs
- Mitjans d'evacuació i especificació de les zones d'abocament dels productes d'enderroc
- Cronograma dels treballs
- Pautes de control i mesures de seguretat i salut

3.- UNITAT I CRITERIS D'AMIDAMENT

TALL DE PAVIMENT:

m de llargària executada realment, amidada segons les especificacions del projecte, comprovada i acceptada expressament per la DF.

4.- NORMATIVA DE COMPLIMENT OBLIGATORI

* Orden de 6 de febrero de 1976 por la que se aprueba el Pliego de prescripciones técnicas generales para obras de carreteras y puentes (PG 3/75)

* Orden FOM/1382/2002 de 16 de mayo, por la que se actualizan determinados artículos del pliego de prescripciones técnicas generales para obras de carreteras y puentes relativos a la construcción de explanaciones, drenajes y cimentaciones.

Lloret de Mar, novembre de 2017.

L'Alcalde

L'Enginyer Municipal

Jaume Dulsat i Rodríguez

Joel Vives i Torrents



QUADRE DE PREUS 1

QUADRE DE PREUS NÚMERO 1

Data: 31/10/17

Pàg.: 1

NÚMERO	CODI	UA	DESCRIPCIÓ	PREU	
P-1	050101	pa	Partida alçada a justificar destinada a ajudes a SECE pel muntatge dels nous equips, recol·locació a rasant de tapes de registre i imprevistos (SET-CENTS VUITANTA-SET EUROS AMB SEIXANTA-CINC CÈNTIMS)	787,65	€
P-2	050707071	PA	Partida alçada, a justificar, destinada a les entregues amb els paviments existents (MIL SIS-CENTS QUINZE EUROS)	1.615,00	€
P-3	09ALTRES	pa	Extracció de senyals diverses i mobiliari urbà existent i trasllat a dipòsit municipal (a justificar) (CENT DIVUIT EUROS AMB QUARANTA-CINC CÈNTIMS)	118,45	€
P-4	EB1316B8	m	Col·locació de barana d'acer, model Lloret o similar, amb passamà rodó d'acer de 50 mm de diàmetre, travesser inferior, muntants de tub 60x20 cada 150 cm i plafó de planxa d'acer perforada de 2 mm de gruix, de 100 a 120 cm d'alçària, fixada mecànicament a l'obra amb tac d'acer, volandera i femella. (Subministrades per l'Ajuntament) (SIS EUROS AMB TRENTA-NOU CÈNTIMS)	6,39	€
P-5	F2192C06	m	Demolició de vorada amb rigola de formigó col·locada sobre formigó amb martell trencador muntat sobre retroexcavadora i càrrega amb mitjans mecànics sobre camió o contenidor, inclòs transport a abocador (QUATRE EUROS AMB VINT-I-NOU CÈNTIMS)	4,29	€
P-6	F21B3001	m	Desmuntatge de barana metàl·lica, amb mitjans mecànics i càrrega sobre camió transport a la nau de la brigada municipal. (SIS EUROS AMB VUITANTA-QUATRE CÈNTIMS)	6,84	€
P-7	F21D2122	m	Demolició de prisma de formigó per instal·lacions d'enllumenat, amb mitjans mecànics i càrrega sobre camió (UN EUROS AMB QUARANTA-SET CÈNTIMS)	1,47	€
P-8	F21QQB01	u	Retirada de piona fosa, enderroc de daus de formigó, i càrrega manual i mecànica de l'equipament i la runa sobre camió o contenidor (CINC EUROS AMB NORANTA-VUIT CÈNTIMS)	5,98	€
P-9	F228U010	m3	Rebliment i piconatge de rasa de 0,60 m d'amplària, com a màxim, amb sauló sense garbellar per a protecció de conduccions, en tongades de 25 cm, com a màxim (VINT-I-QUATRE EUROS AMB SEIXANTA-CINC CÈNTIMS)	24,65	€
P-10	F922101J	m3	Subbase de sauló, amb estesa i piconatge del material al 98 % del PM (VINT-I-TRES EUROS AMB CINQUANTA-TRES CÈNTIMS)	23,53	€
P-11	F9365G11	m3	Base de formigó HM-20/P/20/I, de consistència plàstica i grandària màxima del granulat 20 mm, abocat des de camió amb estesa i vibratge manual, amb acabat reglejat (SEIXANTA-DOS EUROS AMB QUARANTA-TRES CÈNTIMS)	62,43	€
P-12	F96518D5	m	Vorada recta de formigó, monocapa, amb secció normalitzada de calçada C6 de 25x12 cm segons UNE 127340, de classe climàtica B, classe resistent a l'abradió H i classe resistent a flexió T (R-5 MPa) segons UNE-EN 1340, col·locada sobre base de formigó no estructural de 15 N/mm2 de resistència mínima a compressió i de 10 a 20 cm d'alçària, i rejuntada amb morter (DISSET EUROS AMB TRENTA-VUIT CÈNTIMS)	17,38	€
P-13	F9811G6F	m	Rampa per a gual de forma recta, de peces de pedra granítica serrada mecànicament i flamejada tipus Quintana o similar, de 60 cm d'amplària i 6 de gruix, col·locades amb morter sobre base de formigó no estructural de 15 N/mm2 de resistència mínima a compressió (QUARANTA-DOS EUROS AMB CINQUANTA-DOS CÈNTIMS)	42,52	€

QUADRE DE PREUS NÚMERO 1

Data: 31/10/17

Pàg.: 2

NÚMERO	CODI	UA	DESCRIPCIÓ	PREU
P-14	F981QG6F	u	Capçal de gual de formigó prefabricat de 60 x 40 cm, amb la cantonada en forma corba , d'1 peça, col·locada amb morter sobre base de formigó reciclat no estructural (SETANTA-QUATRE EUROS AMB VINT CÈNTIMS)	74,20 €
P-15	F9F15203	m2	Paviment de llambordins de formigó de forma rectangular de 10x20 cm i 8 cm de gruix, preu alt, col·locats amb morter de ciment 1:4 i beurada de ciment (TRENDA-DOS EUROS AMB SETANTA-TRES CÈNTIMS)	32,73 €
P-16	F9F5UA10	m2	Paviment de peces prefabricades de formigo de 40x40 cm i 4 cm de gruix, en voreres de més d'1 m d'amplària, col·locades amb morter de ciment 1:6 (TRENDA-DOS EUROS AMB CINQUANTA-TRES CÈNTIMS)	32,53 €
P-17	F9H11231	t	Paviment de mescla bituminosa contínua en calent tipus AC 16 surf B35/50 D (D-12), amb betum asfàltic de penetració, de granulometria densa per a capa de rodadura i granulat granític, estesa i compactada (QUARANTA-NOU EUROS AMB SEIXANTA-NOU CÈNTIMS)	49,69 €
P-18	FBA1E110	m	Pintat sobre paviment d'una faixa continua de 20 cm, amb pintura reflectora i microesferes de vidre, amb màquina autopropulsada (ZERO EUROS AMB NORANTA-VUIT CÈNTIMS)	0,98 €
P-19	FBA1E511	m	Pintat sobre paviment de marca vial longitudinal contínua per a ús permanent i retrorreflectant en sec, amb humitat i amb pluja, tipus P-RR, de 10 cm d'amplària, amb pintura acrílica de color blanc i microesferes de vidre, aplicada mecànicament mitjançant polvorització (ZERO EUROS AMB CINQUANTA-UN CÈNTIMS)	0,51 €
P-20	FBA27517	m	Pintat sobre paviment de marca vial transversal continua per a ús permanent i retrorreflectant en sec, amb humitat i amb pluja, tipus P-RR, de 50 cm d'amplària, amb plàstic d'aplicació en fred de dos components de color blanc i microesferes de vidre, aplicada amb màquina d'accionament manual (DOS EUROS AMB CINQUANTA-NOU CÈNTIMS)	2,59 €
P-21	FBA31110	m2	Pintat sobre paviment de faixes superficials, amb pintura reflectora i microesferes de vidre, amb màquina d'accionament manual (CINC EUROS AMB SEIXANTA CÈNTIMS)	5,60 €
P-22	FBBZ1220	m	Suport rectangular de tub d'acer galvanitzat de 100x50x3 mm, col·locat a terra formigonat (VINT EUROS AMB VINT-I-QUATRE CÈNTIMS)	20,24 €
P-23	FDGZU010	m	Banda contínua de plàstic de color, de 30 cm d'amplària, col·locada al llarg de la rasa a 20 cm per sobre de la canonada, per a malla senyalitzadora (ZERO EUROS AMB VINT-I-TRES CÈNTIMS)	0,23 €
P-24	FDK256F3	u	Pericó de 38x38x55 cm, amb parets de 15 cm de gruix de formigó HM-20/P/20/I i solera de maó calat, sobre llit de sorra (QUARANTA-CINC EUROS AMB DIVUIT CÈNTIMS)	45,18 €
P-25	FDKZ3154	u	Bastiment i tapa per a pericó de serveis, de fosa grisa de 420x420x40 mm i de 25 kg de pes, col·locat amb morter (VINT-I-CINC EUROS AMB CINQUANTA-SIS CÈNTIMS)	25,56 €
P-26	FGD1222E	u	Piqueta de connexió a terra d'acer, amb recobriments de coure de 300 µm de gruix, de 1500 mm de llargària i de 14,6 mm de diàmetre, clavada a terra (VINT-I-UN EUROS)	21,00 €

QUADRE DE PREUS NÚMERO 1

Data: 31/10/17

Pàg.: 3

NÚMERO	CODI	UA	DESCRIPCIÓ	PREU	
P-27	FHM1DAU	u	Dau de formigó per fonamentació de columna de 5m, amb base platina i porta, segons norma UNE-EN 40-5, col·locada sobre dau (VUITANTA-NOU EUROS AMB VUITANTA-UN CÈNTIMS)	89,81	€
P-28	FQP1M001	u	Subministrament i col·locació de piona de cautxú, tamany diàmetre 100 mm d'alçada 1000 mm. Model a escollir tipus X-last o similar. (CINQUANTA-TRES EUROS AMB NORANTA CÈNTIMS)	53,90	€
P-29	G219U030	m2	Demolició de voreres amb base de formigó o paviment de formigó, amb un gruix de 20 cm de cota mitja, incloses càrrega i transport a l'abocador. (TRES EUROS AMB VINT CÈNTIMS)	3,20	€
P-30	G219U040	m2	Demolició de paviment de mescla bituminosa, incloses càrrega i transport a l'abocador. (DOS EUROS AMB VINT-I-VUIT CÈNTIMS)	2,28	€
P-31	G219U105	m	Tall amb serra de disc de paviment de mescles bituminoses o formigó, fins a una fondària de 20 cm (DOS EUROS AMB QUARANTA-SIS CÈNTIMS)	2,46	€
P-32	G21R12A5	u	Tala controlada cistella mecànica d'arbre de 6 a 10 m d'alçada, arrencant la soca, aplec de la brossa generada i càrrega sobre camió grua amb pinça, i transport de la mateixa a planta de compostatge (no més lluny de 20 km) (CENT SETANTA-SET EUROS AMB VUITANTA-DOS CÈNTIMS)	177,82	€
P-33	G221U114	m3	Excavació de terreny no classificat en zones de desmunt, incloses parts proporcionals de roca, amb mitjans mecànics, amb càrrega i transport a l'abocador o lloc d'ús. (DOS EUROS AMB TRENTA-QUATRE CÈNTIMS)	2,34	€
P-34	G222U104	m3	Excavació de terreny no classificat en rases, pous o fonaments en presència de serveis, amb mitjans mecànics i manuals fins a fondària h<=2m incloses part proporcional en roca i tall previ en talussos, càrrega i transport a l'abocador, aplec o lloc d'ús. (VUIT EUROS AMB SETANTA-SET CÈNTIMS)	8,77	€
P-35	G2285B0F	m3	Rebliment i piconatge de rasa d'amplària fins a 0,6 m, amb material seleccionat de la pròpia excavació, en tongades de gruix de fins a 25 cm, utilitzant picó vibrant, amb compactació del 95% PM (SETZE EUROS AMB NORANTA-SIS CÈNTIMS)	16,96	€
P-36	G228U200	m3	Rebliment amb sorra de 0 a 5 mm en llit i arronyonat de canonada, estesa i compactació segons condicions del Plec de Prescripcions Tècniques, mesurat sobre perfil teòric (VINT-I-VUIT EUROS AMB NORANTA CÈNTIMS)	28,90	€
P-37	G2RA71H1	m3	Deposició controlada a dipòsit autoritzat, amb cànon sobre la deposició controlada dels residus de la construcció inclòs, segons la LLEI 8/2008, de residus de formigó inerts amb una densitat 1,45 t/m3, procedents de construcció o demolició, amb codi 170101 segons la Llista Europea de Residus (ORDEN MAM/304/2002) (QUINZE EUROS AMB QUARANTA CÈNTIMS)	15,40	€
P-38	G2RA7LP0	m3	Deposició controlada a dipòsit autoritzat de residus de terra inerts amb una densitat 1,6 t/m3, procedents d'excavació, amb codi 170504 segons la Llista Europea de Residus (ORDEN MAM/304/2002) (TRES EUROS AMB CINC CÈNTIMS)	3,05	€
P-39	G931R02J	m3	Base de tot-u artificial procedent de granulats reciclats de formigó col·locada amb estenedora i piconatge del material al 98% del PM (TRETZE EUROS AMB TRENTA-DOS CÈNTIMS)	13,32	€

QUADRE DE PREUS NÚMERO 1

Data: 31/10/17

Pàg.: 4

NÚMERO	CODI	UA	DESCRIPCIÓ	PREU	
P-40	G9811GAF	m	Rampa per a gual de forma recta, de peces de pedra artificial gris, de 120 cm d'amplària i 6 de gruix, col·locades amb morter sobre base de formigó no estructural de 15 N/mm2 de resistència mínima a compressió (VUITANTA-SIS EUROS AMB NORANTA-SIS CÈNTIMS)	86,96	€
P-41	G981NGAF	u	Capçal de gual de pedra artificial gris de 120 x 40 cm, amb la cantonada en forma bisellada , de 2 peces, col·locada amb morter sobre base de formigó no estructural (CENT SETANTA-VUIT EUROS AMB CINQUANTA-CINC CÈNTIMS)	178,55	€
P-42	G985A70T	m	Gual de peces de formigó, doble capa, 25x35 cm, col·locat sobre base de formigó reciclat no estructural 15 N/mm2 de resistència mínima a compressió i de 30 a 35 cm d'alçària, i rejuntat amb morter (VUITANTA-CINC EUROS AMB SETANTA-VUIT CÈNTIMS)	85,78	€
P-43	G9H11B32	t	Paviment de mescla bituminosa contínua en calent tipus AC 22 bin B 35/50 S, amb betum asfàltic de penetració, de granulometria semidensa per a capa intermèdia i granulat calcarí, estesa i compactada (QUARANTA-VUIT EUROS AMB SETANTA-SET CÈNTIMS)	48,77	€
P-44	G9J12N40	m2	Reg d'imprimació amb emulsió bituminosa catiònica tipus C60BF4 IMP, amb dotació 1 kg/m2 (ZERO EUROS AMB TRENTA-NOU CÈNTIMS)	0,39	€
P-45	G9J1U020	m2	Reg d'adherència amb emulsió catiònica, tipus ECR-1 (ZERO EUROS AMB VINT-I-UN CÈNTIMS)	0,21	€
P-46	GBA1E511	m	Pintat sobre paviment de marca vial longitudinal contínua per a ús permanent i retrorreflectant en sec, amb humitat i amb pluja, tipus P-RR, de 10 cm d'amplària, amb pintura acrílica de color groc i microesferes de vidre, aplicada mecànicament mitjançant polvorització. (ZERO EUROS AMB CINQUANTA-VUIT CÈNTIMS)	0,58	€
P-47	GBB11111	u	Placa triangular per a senyals de trànsit, d'acer galvanitzat i pintat, de 70 cm de costat, acabada amb pintura no reflectora, fixada mecànicament (TRENTA-SIS EUROS AMB SEIXANTA-VUIT CÈNTIMS)	36,68	€
P-48	GDG52457	m	Canalització amb dos tubs corbables corrugats de polietilè de 110 mm i dos tubs corbables corrugats de polietilè de 90 mm de diàmetre nominal, de doble capa, i dau de recobriments de 30x40 cm amb formigó HM-20/P/20/I (CATORZE EUROS AMB SEIXANTA-SET CÈNTIMS)	14,67	€
P-49	GDK2A4F3	u	Pericó de 57x57x125 cm, amb parets de 10 cm de gruix de formigó HM-20/P/20/I i solera de maó calat de 290x140x100 mm, sobre llit de sorra (SEIXANTA-SIS EUROS AMB CINQUANTA-DOS CÈNTIMS)	66,52	€
P-50	GDKZ3174	u	Bastiment i tapa per a pericó de serveis, de fosa grisa de 620x620x50 mm i de 52 kg de pes, col·locat amb morter (CINQUANTA-SIS EUROS AMB VUITANTA-VUIT CÈNTIMS)	56,88	€
P-51	J03D8208	u	Assaig de piconatge pel mètode del Proctor modificat d'una mostra de sòl, segons la norma UNE 103501 (SEIXANTA-DOS EUROS AMB TRENTA-DOS CÈNTIMS)	62,32	€
P-52	J2VCR10P	u	Determinació in situ de la humitat i la densitat pel mètode dels isòtops radioactius, d'un sòl, segons la norma ASTM D 6938, per a un nombre mínim de determinacions conjuntes igual a 15 (TRETZE EUROS AMB DIVUIT CÈNTIMS)	13,18	€

QUADRE DE PREUS NÚMERO 1

Data: 31/10/17

Pàg.: 5

NÚMERO	CODI	UA	DESCRIPCIÓ	PREU	
P-53	L169C511	u	Cala de fins a 2,00 m2 de superfície fins 1m de fondària, per a localització de serveis, en paviment de qualsevol gruix i material i càrrega manual de runa sobre contenidor (SETANTA-NOU EUROS AMB SEIXANTA-SET CÈNTIMS)	79,67	€
P-54	PARETL	u	Retol de senyalització d'afectació de l'obra, totalment instal·lat (MIL SETANTA-DOS EUROS AMB VINT-I-TRES CÈNTIMS)	1.072,23	€
P-55	PAESCOM	pa	Partida alçada a justificar, destinada a l'obra civil per connectar les escames a la nova canonada, inclòs part proporcional de demolició manual i reposició de paviment/escales (TRES-CENTS CINQUANTA EUROS)	350,00	€
P-56	PAEPPROV	pa	Partida alçada, a justificar, destinada a la instal·lació d'enllumant provisional durant el transcurs de l'obra (CINC-CENTS EUROS)	500,00	€
P-57	PAIMPRELE	pa	Partida alçada, a justificar, destinada a imprevistos durant el transcurs de l'execució de les feines elèctriques de BT o de MT (MIL TRES-CENTS VUITANTA-DOS EUROS AMB SETZE CÈNTIMS)	1.382,16	€
P-58	PAPROVS	pa	Partida destinada a les ajudes a Aqualia així com al muntatge de les instal·lacions provisionals d'aigua potable (SIS-CENTS SET EUROS AMB NORANTA-UN CÈNTIMS)	607,91	€
P-59	PPASEGUR	pa	Partida alçada destinada a la seguretat i salut a l'obra (MIL CENT VINT-I-VUIT EUROS AMB SEIXANTA-TRES CÈNTIMS)	1.128,63	€

Lloret de Mar, novembre de 2017

L'Alcalde
Jaume Dulsat i Rodríguez

L'Enginyer
Joel Vives i Torrents



QUADRE DE PREUS 2

QUADRE DE PREUS NÚMERO 2

Data: 31/10/17

Pàg.: 1

NÚMERO	CODI	UA	DESCRIPCIÓ	PREU	
P-1	050101	pa	Partida alçada a justificar destinada a ajudes a SECE pel muntatge dels nous equips, recol·locació a rasant de tapes de registre i imprevistos	787,65	€
			Sense descomposició	787,65000	€
P-2	050707071	PA	Partida alçada, a justificar, destinada a les entregues amb els paviments existents	1.615,00	€
			Sense descomposició	1.615,00000	€
P-3	09ALTRES	pa	Extracció de senyals diverses i mobiliari urbà existent i trasllat a dipòsit municipal (a justificar)	118,45	€
			Sense descomposició	118,45000	€
P-4	EB1316B8	m	Col·locació de barana d'acer, model Lloret o similar, amb passamà rodó d'acer de 50 mm de diàmetre, travesser inferior, muntants de tub 60x20 cada 150 cm i plafó de planxa d'acer perforada de 2 mm de gruix, de 100 a 120 cm d'alçària, fixada mecànicament a l'obra amb tac d'acer, volandera i femella. (Subministrades per l'Ajuntament)	6,39	€
	B0A62F90	u	Tac d'acer de d 10 mm, amb cargol, volandera i femella	1,23690	€
			Altres conceptes	5,15310	€
P-5	F2192C06	m	Demolició de vorada amb rigola de formigó col·locada sobre formigó amb martell trencador muntat sobre retroexcavadora i càrrega amb mitjans mecànics sobre camió o contenidor, inclòs transport a abocador	4,29	€
			Altres conceptes	4,29000	€
P-6	F21B3001	m	Desmuntatge de barana metàl·lica, amb mitjans mecànics i càrrega sobre camió transport a la nau de la brigada municipal.	6,84	€
			Altres conceptes	6,84000	€
P-7	F21D2122	m	Demolició de prisma de formigó per instal·lacions d'enllumenat, amb mitjans mecànics i càrrega sobre camió	1,47	€
			Altres conceptes	1,47000	€
P-8	F21QQB01	u	Retirada de piona fosa, enderroc de daus de formigó, i càrrega manual i mecànica de l'equipament i la runa sobre camió o contenidor	5,98	€
			Altres conceptes	5,98000	€
P-9	F228U010	m3	Rebliment i piconatge de rasa de 0,60 m d'amplària, com a màxim, amb sauló sense garbellar per a protecció de conduccions, en tongades de 25 cm, com a màxim	24,65	€
	B0321000	m3	Sauló sense garbellar	18,46900	€
			Altres conceptes	6,18100	€
P-10	F922101J	m3	Subbase de sauló, amb estesa i piconatge del material al 98 % del PM	23,53	€
	B0111000	m3	Aigua	0,08050	€
	B0321000	m3	Sauló sense garbellar	18,46900	€
			Altres conceptes	4,98050	€
P-11	F9365G11	m3	Base de formigó HM-20/P/20/I, de consistència plàstica i grandària màxima del granulat 20 mm, abocat des de camió amb estesa i vibratge manual, amb acabat reglejat	62,43	€
	B064300C	m3	Formigó HM-20/P/20/I de consistència plàstica, grandària màxima del granulat 20 mm, amb >= 200 kg/m3 de ciment, apte per a classe d'exposició I	60,37500	€
			Altres conceptes	2,05500	€
P-12	F96518D5	m	Vorada recta de formigó, monocapa, amb secció normalitzada de calçada C6 de 25x12 cm segons UNE 127340, de classe climàtica B, classe resistent a l'abrasió H i classe resistent a flexió T (R-5 MPa) segons UNE-EN 1340, col·locada sobre base de formigó no estructural de 15 N/mm2 de resistència mínima a compressió i de 10 a 20 cm d'alçària, i rejuntada amb morter	17,38	€
	B0710250	t	Morter per a ram de paleta, classe M 5 (5 N/mm2), a granel, de designació (G) segons norma UNE-EN 998-2	0,06896	€

QUADRE DE PREUS NÚMERO 2

Data: 31/10/17

Pàg.: 2

NÚMERO	CODI	UA	DESCRIPCIÓ	PREU	
	B06NN14C	m3	Formigó d'ús no estructural de resistència a compressió 15 N/mm ² , consistència plàstica i grandària màxima del granulat 40 mm, HNE-15/P/40	2,79160	€
	B96518D0	m	Vorada recta de formigó, monocapa, amb secció normalitzada de calçada C6 de 25x12 cm segons UNE 127340, de classe climàtica B, classe resistent a l'abrasió H i classe resistent a flexió T (R-5 MPa) segons UNE-EN 1340	2,89800	€
			Altres conceptes	11,62144	€
P-13	F9811G6F	m	Rampa per a gual de forma recta, de peces de pedra granítica serrada mecànicament i flamejada tipus Quintana o similar, de 60 cm d'amplària i 6 de gruix, col·locades amb morter sobre base de formigó no estructural de 15 N/mm ² de resistència mínima a compressió	42,52	€
	B9811G6F	m	Peça de pedra natural per a rampa de gual de forma recta, de 60 cm d'amplària i 6 cm de gruix, de pedra granítica serrada mecànicament i flamejada	20,32860	€
	B06NN14C	m3	Formigó d'ús no estructural de resistència a compressió 15 N/mm ² , consistència plàstica i grandària màxima del granulat 40 mm, HNE-15/P/40	6,06870	€
	B0710150	t	Morter per a ram de paleta, classe M 5 (5 N/mm ²), en sacs, de designació (G) segons norma UNE-EN 998-2	0,95820	€
			Altres conceptes	15,16450	€
P-14	F981QG6F	u	Capçal de gual de formigó prefabricat de 60 x 40 cm, amb la cantonada en forma corba, d'1 peça, col·locada amb morter sobre base de formigó reciclat no estructural	74,20	€
	B0710150	t	Morter per a ram de paleta, classe M 5 (5 N/mm ²), en sacs, de designació (G) segons norma UNE-EN 998-2	1,05402	€
	B06NPF2P	m3	Formigó d'ús no estructural amb granulat reciclat, de consistència plàstica i grandària màxima del granulat 20 mm, amb 235 kg/m ³ de ciment, HNE- 235/ P/ 20, amb una substitució del 50% del granulat gruixut per granulat reciclat mixt amb marcat CE, procedent de plantes de reciclat de residus de la construcció o demolició autoritzades	4,11600	€
	B981QG6F	u	Capçal de gual de formigó de 60 x 40 cm, amb la cantonada en forma corba, d'1 peça	48,00000	€
			Altres conceptes	21,02998	€
P-15	F9F15203	m2	Paviment de llambordins de formigó de forma rectangular de 10x20 cm i 8 cm de gruix, preu alt, col·locats amb morter de ciment 1:4 i beurada de ciment	32,73	€
	B9F15200	m2	Llambordí de formigó de forma rectangular de 10x20 cm i 8 cm de gruix, preu alt	11,69940	€
	B0512401	t	Ciment portland amb filler calcari CEM II/B-L 32,5 R segons UNE-EN 197-1, en sacs	0,30923	€
	B0111000	m3	Aigua	0,01610	€
			Altres conceptes	20,70527	€
P-16	F9F5UA10	m2	Paviment de peces prefabricades de formigó de 40x40 cm i 4 cm de gruix, en voreres de més d'1 m d'amplària, col·locades amb morter de ciment 1:6	32,53	€
	B9F1V001	m2	Paviment de peces prefabricades de formigó de 40x40 cm i 4 cm de gruix	8,53740	€
			Altres conceptes	23,99260	€
P-17	F9H11231	t	Paviment de mescla bituminosa contínua en calent tipus AC 16 surf B35/50 D (D-12), amb betum asfàltic de penetració, de granulometria densa per a capa de rodadura i granulat granític, estesa i compactada	49,69	€
	B9H11231	t	Mescla bituminosa contínua en calent tipus AC 16 surf B35/50 D (D-12), amb betum asfàltic de penetració, de granulometria densa per a capa de rodadura i granulat granític	48,92000	€
			Altres conceptes	0,77000	€
P-18	FBA1E110	m	Pintat sobre paviment d'una faixa contínua de 20 cm, amb pintura reflectora i microesferes de vidre, amb màquina autopropulsada	0,98	€
	BBA1M000	kg	Microesferes de vidre	0,12650	€
	BBA11000	kg	Pintura reflectora per a senyalització	0,52300	€
			Altres conceptes	0,33050	€

QUADRE DE PREUS NÚMERO 2

Data: 31/10/17

Pàg.: 3

NÚMERO	CODI	UA	DESCRIPCIÓ	PREU	
P-19	FBA1E511	m	Pintat sobre paviment de marca vial longitudinal contínua per a ús permanent i retrorreflectant en sec, amb humitat i amb pluja, tipus P-RR, de 10 cm d'amplària, amb pintura acrílica de color blanc i microesferes de vidre, aplicada mecànicament mitjançant polvorització	0,51	€
	BBA1M200	kg	Microesferes de vidre per a marques vials retrorreflectants en sec, amb humitat i amb pluja	0,05967	€
	BBA11100	kg	Pintura acrílica de color blanc, per a marques vials	0,14035	€
			Altres conceptes	0,30998	€
P-20	FBA27517	m	Pintat sobre paviment de marca vial transversal contínua per a ús permanent i retrorreflectant en sec, amb humitat i amb pluja, tipus P-RR, de 50 cm d'amplària, amb plàstic d'aplicació en fred de dos components de color blanc i microesferes de vidre, aplicada amb màquina d'accionament manual	2,59	€
	BBA1M200	kg	Microesferes de vidre per a marques vials retrorreflectants en sec, amb humitat i amb pluja	0,29835	€
	BBA17100	kg	Plàstic d'aplicació en fred de dos components de color blanc, per a marques vials	1,52490	€
			Altres conceptes	0,76675	€
P-21	FBA31110	m2	Pintat sobre paviment de faixes superficials, amb pintura reflectora i microesferes de vidre, amb màquina d'accionament manual	5,60	€
	BBA1M000	kg	Microesferes de vidre	0,63225	€
	BBA11000	kg	Pintura reflectora per a senyalització	2,61395	€
			Altres conceptes	2,35380	€
P-22	FBBZ1220	m	Suport rectangular de tub d'acer galvanitzat de 100x50x3 mm, col·locat a terra formigonat	20,24	€
	BBMZ1C20	m	Suport de tub d'acer galvanitzat de 100x50x3 mm, per a senyalització vertical	17,39000	€
			Altres conceptes	2,85000	€
P-23	FDGZU010	m	Banda contínua de plàstic de color, de 30 cm d'amplària, col·locada al llarg de la rasa a 20 cm per sobre de la canonada, per a malla senyalitzadora	0,23	€
	BDGZU010	m	Banda contínua de plàstic de color, de 30 cm d'amplària	0,10200	€
			Altres conceptes	0,12800	€
P-24	FDK256F3	u	Pericó de 38x38x55 cm, amb parets de 15 cm de gruix de formigó HM-20/P/20/I i solera de maó calat, sobre llit de sorra	45,18	€
	B0DF7G0A	u	Motlle metàl·lic per a encofrat de pericó d'enllumenat de 38x38x55 cm, per a 150 usos	1,00700	€
	B0641080	m3	Formigó HM-20/P/20/I de consistència plàstica, grandària màxima del granulat 20 mm, amb >= 200 kg/m3 de ciment, apte per a classe d'exposició I	7,11854	€
	B0F1D2A1	u	Maó calat, de 29x14x10 cm, per a revestir	1,98072	€
	B0312500	t	Sorra de pedrera de pedra granítica, de 0 a 3,5 mm	0,22334	€
			Altres conceptes	34,85040	€
P-25	FDKZ3154	u	Bastiment i tapa per a pericó de serveis, de fosa grisa de 420x420x40 mm i de 25 kg de pes, col·locat amb morter	25,56	€
	B0704200	t	Morter M-4a (4 N/mm2) a granel	0,59920	€
	BDKZ3150	u	Bastiment i tapa per a pericó de serveis de fosa grisa de 420x420x40 mm i de 25 kg de pes	15,89000	€
			Altres conceptes	9,07080	€
P-26	FGD1222E	u	Piqueta de connexió a terra d'acer, amb recobriments de coure de 300 µm de gruix, de 1500 mm de llargària i de 14,6 mm de diàmetre, clavada a terra	21,00	€
	BGD12220	u	Piqueta de connexió a terra d'acer i recobriments de coure, de 1500 mm de llargària, de 14,6 mm de diàmetre, de 300 µm	11,03000	€
	BGYD1000	u	Part proporcional d'elements especials per a piquetes de connexió a terra	3,97000	€
			Altres conceptes	6,00000	€

QUADRE DE PREUS NÚMERO 2

Data: 31/10/17

Pàg.: 4

NÚMERO	CODI	UA	DESCRIPCIÓ	PREU	
P-27	FHM1DAU	u	Dau de formigó per fonamentació de columna de 5m, amb base platina i porta, segons norma UNE-EN 40-5, col·locada sobre dau	89,81	€
	BHWM1000	u	Part proporcional d'accessoris per a columnes	38,67000	€
	B064500C	m3	Formigó HM-20/P/40/I de consistència plàstica, grandària màxima del granulat 40 mm, amb >= 200 kg/m3 de ciment, apte per a classe d'exposició I	35,75990	€
			Altres conceptes	15,38010	€
P-28	FQP1M001	u	Subministrament i col·locació de piona de cautxú, tamany diàmetre 100 mm d'alçada 1000 mm. Model a escollir tipus X-last o similar.	53,90	€
	BQP1M001	u	Piona de cautxú model a escollir tipus X-last o similar	39,75000	€
			Altres conceptes	14,15000	€
P-29	G219U030	m2	Demolició de voreres amb base de formigó o paviment de formigó, amb un gruix de 20 cm de cota mitja, incloses càrrega i transport a l'abocador.	3,20	€
			Altres conceptes	3,20000	€
P-30	G219U040	m2	Demolició de paviment de mescla bituminosa, incloses càrrega i transport a l'abocador.	2,28	€
			Altres conceptes	2,28000	€
P-31	G219U105	m	Tall amb serra de disc de paviment de mesclures bituminoses o formigó, fins a una fondària de 20 cm	2,46	€
			Altres conceptes	2,46000	€
P-32	G21R12A5	u	Tala controlada cistella mecànica d'arbre de 6 a 10 m d'alçada, arrencant la soca, aplec de la brossa generada i càrrega sobre camió grua amb pinça, i transport de la mateixa a planta de compostatge (no més lluny de 20 km)	177,82	€
			Altres conceptes	177,82000	€
P-33	G221U114	m3	Excavació de terreny no classificat en zones de desmunt, incloses parts proporcionals de roca, amb mitjans mecànics, amb càrrega i transport a l'abocador o lloc d'ús.	2,34	€
			Altres conceptes	2,34000	€
P-34	G222U104	m3	Excavació de terreny no classificat en rases, pous o fonaments en presència de serveis, amb mitjans mecànics i manuals fins a fondària h<=2m incloses part proporcional en roca i tall previ en talussos, càrrega i transport a l'abocador, aplec o lloc d'ús.	8,77	€
			Altres conceptes	8,77000	€
P-35	G2285B0F	m3	Rebliment i piconatge de rasa d'amplària fins a 0,6 m, amb material seleccionat de la pròpia excavació, en tongades de gruix de fins a 25 cm, utilitzant picó vibrant, amb compactació del 95% PM	16,96	€
			Altres conceptes	16,96000	€
P-36	G228U200	m3	Rebliment amb sorra de 0 a 5 mm en llit i arryonat de canonada, estesa i compactació segons condicions del Plec de Prescripcions Tècniques, mesurat sobre perfil teòric	28,90	€
	B0111000	m3	Aigua	0,08050	€
	B031U030	m3	Sorra de pedrera de pedra granítica, de 0 a 5 mm	18,02400	€
			Altres conceptes	10,79550	€
P-37	G2RA71H1	m3	Deposició controlada a dipòsit autoritzat, amb cànon sobre la deposició controlada dels residus de la construcció inclòs, segons la LLEI 8/2008, de residus de formigó inerts amb una densitat 1,45 t/m3, procedents de construcció o demolició, amb codi 170101 segons la Llista Europea de Residus (ORDEN MAM/304/2002)	15,40	€
	B2RA71H1	t	Deposició controlada a dipòsit autoritzat, amb cànon sobre la deposició controlada dels residus de la construcció inclòs, segons la LLEI 8/2008, de residus de formigó inerts amb una densitat 1,45 t/m3, procedents de construcció o demolició, amb codi 170101 segons la Llista Europea de Residus (ORDEN MAM/304/2002)	15,39900	€
			Altres conceptes	0,00100	€

QUADRE DE PREUS NÚMERO 2

Data: 31/10/17

Pàg.: 5

NÚMERO	CODI	UA	DESCRIPCIÓ	PREU	
P-38	G2RA7LP0	m3	Deposició controlada a dipòsit autoritzat de residus de terra inerts amb una densitat 1,6 t/m3, procedents d'excavació, amb codi 170504 segons la Llista Europea de Residus (ORDEN MAM/304/2002)	3,05	€
	B2RA7LP0	m3	Deposició controlada a dipòsit autoritzat de residus de terra inerts amb una densitat 1,6 t/m3, procedents d'excavació, amb codi 170504 segons la Llista Europea de Residus (ORDEN MAM/304/2002)	3,05000	€
			Altres conceptes	0,00000	€
P-39	G931R02J	m3	Base de tot-u artificial procedent de granulats reciclats de formigó col·locada amb estenedora i piconatge del material al 98% del PM	13,32	€
	B0111000	m3	Aigua	0,08050	€
	B037R000	m3	Tot-u artificial procedent de granulats reciclats de formigó	10,12800	€
			Altres conceptes	3,11150	€
P-40	G9811GAF	m	Rampa per a gual de forma recta, de peces de pedra artificial gris, de 120 cm d'amplària i 6 de gruix, col·locades amb morter sobre base de formigó no estructural de 15 N/mm2 de resistència mínima a compressió	86,96	€
	B9811GAF	m	Peça de pedra natural per a rampa de gual de forma recta, de 120 cm d'amplària i 6 cm de gruix, de pedra granítica serrada mecànicament i flamejada	37,52580	€
	B0710150	t	Morter per a ram de paleta, classe M 5 (5 N/mm2), en sacs, de designació (G) segons norma UNE-EN 998-2	1,91640	€
	B06NN14C	m3	Formigó d'ús no estructural de resistència a compressió 15 N/mm2, consistència plàstica i grandària màxima del granulat 40 mm, HNE-15/P/40	12,13740	€
			Altres conceptes	35,38040	€
P-41	G981NGAF	u	Capçal de gual de pedra artificial gris de 120 x 40 cm, amb la cantonada en forma bisellada, de 2 peces, col·locada amb morter sobre base de formigó no estructural	178,55	€
	B981RGAF	u	Capçal de gual de pedra granítica serrada mecànicament i flamejada de 120 x 40 cm, amb la cantonada en forma bisellada, de 2 peces	126,84000	€
	B0710150	t	Morter per a ram de paleta, classe M 5 (5 N/mm2), en sacs, de designació (G) segons norma UNE-EN 998-2	2,10804	€
	B06NN14C	m3	Formigó d'ús no estructural de resistència a compressió 15 N/mm2, consistència plàstica i grandària màxima del granulat 40 mm, HNE-15/P/40	7,53071	€
			Altres conceptes	42,07125	€
P-42	G985A70T	m	Gual de peces de formigó, doble capa, 25x35 cm, col·locat sobre base de formigó reciclat no estructural 15 N/mm2 de resistència mínima a compressió i de 30 a 35 cm d'alçària, i rejuntat amb morter	85,78	€
	B985A700	m	Peça de formigó per a guals, doble capa, de 60x28 cm	61,95000	€
	B06NPF2P	m3	Formigó d'ús no estructural amb granulat reciclat, de consistència plàstica i grandària màxima del granulat 20 mm, amb 235 kg/m3 de ciment, HNE- 235/ P/ 20, amb una substitució del 50% del granulat gruixut per granulat reciclat mixt amb marcat CE, procedent de plantes de reciclat de residus de la construcció o demolició autoritzades	8,31600	€
	B0710150	t	Morter per a ram de paleta, classe M 5 (5 N/mm2), en sacs, de designació (G) segons norma UNE-EN 998-2	0,06707	€
			Altres conceptes	15,44693	€
P-43	G9H11B32	t	Paviment de mescla bituminosa contínua en calent tipus AC 22 bin B 35/50 S, amb betum asfàltic de penetració, de granulometria semidensa per a capa intermèdia i granulat calcari, estesa i compactada	48,77	€
	B9H11B32	t	Mescla bituminosa contínua en calent tipus AC 22 bin B 35/50 S, amb betum asfàltic de penetració, de granulometria semidensa per a capa intermèdia i granulat calcari	45,68000	€
			Altres conceptes	3,09000	€
P-44	G9J12N40	m2	Reg d'imprimació amb emulsió bituminosa catiònica tipus C60BF4 IMP, amb dotació 1 kg/m2	0,39	€

QUADRE DE PREUS NÚMERO 2

Data: 31/10/17

Pàg.: 6

NÚMERO	CODI	UA	DESCRIPCIÓ	PREU
	B0552470	kg	Emulsió bituminosa catiònica amb un 60% de betum asfàltic, per a reg d'imprimació tipus C60BF4 IMP amb un contingut de fluidificant >3%, segons UNE-EN 13808	0,24000 €
			Altres conceptes	0,15000 €
P-45	G9J1U020	m2	Reg d'adherència amb emulsió catiònica, tipus ECR-1	0,21 €
	B055U020	kg	Emulsió bituminosa catiònica al 60% de betum, tipus ECR-1	0,15600 €
			Altres conceptes	0,05400 €
P-46	GBA1E511	m	Pintat sobre paviment de marca vial longitudinal contínua per a ús permanent i retrorreflectant en sec, amb humitat i amb pluja, tipus P-RR, de 10 cm d'amplària, amb pintura acrílica de color groc i microesferes de vidre, aplicada mecànicament mitjançant polvorització.	0,58 €
	BBA1110G	kg	Pintura acrílica de color groc, per a marques vials	0,21053 €
	BBA1M200	kg	Microesferes de vidre per a marques vials retrorreflectants en sec, amb humitat i amb pluja	0,05967 €
			Altres conceptes	0,30980 €
P-47	GBB11111	u	Placa triangular per a senyals de trànsit, d'acer galvanitzat i pintat, de 70 cm de costat, acabada amb pintura no reflectora, fixada mecànicament	36,68 €
	BBM11101	u	Placa triangular per a senyals de trànsit, d'acer galvanitzat i pintat, de 70 cm de costat, acabada amb pintura no reflectora	31,83000 €
			Altres conceptes	4,85000 €
P-48	GDG52457	m	Canalització amb dos tubs corbables corrugats de polietilè de 110 mm i dos tubs corbables corrugats de polietilè de 90 mm de diàmetre nominal, de doble capa, i dau de recobriment de 30x40 cm amb formigó HM-20/P/20/I	14,67 €
	BG22TK10	m	Tub corbable corrugat de polietilè, de doble capa, llisa la interior i corrugada l'exterior, de 110 mm de diàmetre nominal, aïllant i no propagador de la flama, resistència a l'impacte de 28 J, resistència a compressió de 450 N, per a canalitzacions soterrades	4,09500 €
	B064300C	m3	Formigó HM-20/P/20/I de consistència plàstica, grandària màxima del granulat 20 mm, amb >= 200 kg/m3 de ciment, apte per a classe d'exposició I	6,90000 €
	BG22TH10	m	Tub corbable corrugat de polietilè, de doble capa, llisa la interior i corrugada l'exterior, de 90 mm de diàmetre nominal, aïllant i no propagador de la flama, resistència a l'impacte de 20 J, resistència a compressió de 450 N, per a canalitzacions soterrades	3,25500 €
			Altres conceptes	0,42000 €
P-49	GDK2A4F3	u	Pericó de 57x57x125 cm, amb parets de 10 cm de gruix de formigó HM-20/P/20/I i solera de maó calat de 290x140x100 mm, sobre llit de sorra	66,52 €
	B064300C	m3	Formigó HM-20/P/20/I de consistència plàstica, grandària màxima del granulat 20 mm, amb >= 200 kg/m3 de ciment, apte per a classe d'exposició I	23,40250 €
	B0310500	t	Sorra de pedrera de 0 a 3,5 mm	0,40229 €
	B0DF8H0A	u	Motlle metàl·lic per a encofrat de pericó de registre de 57x57x125 cm, per a 150 usos	1,63134 €
	B0F1D2A1	u	Maó calat, de 29x14x10 cm, per a revestir	2,51937 €
			Altres conceptes	38,56450 €
P-50	GDKZ3174	u	Bastiment i tapa per a pericó de serveis, de fosa grisa de 620x620x50 mm i de 52 kg de pes, col·locat amb morter	56,88 €
	B0710150	t	Morter per a ram de paleta, classe M 5 (5 N/mm2), en sacs, de designació (G) segons norma UNE-EN 998-2	0,20122 €
	BDKZ3170	u	Bastiment i tapa per a pericó de serveis de fosa grisa de 620x620x50 mm i de 52 kg de pes	42,48000 €
			Altres conceptes	14,19878 €
P-51	J03D8208	u	Assaig de piconatge pel mètode del Proctor modificat d'una mostra de sòl, segons la norma UNE 103501	62,32 €

QUADRE DE PREUS NÚMERO 2

Data: 31/10/17

Pàg.: 7

NÚMERO	CODI	UA	DESCRIPCIÓ	PREU	
	BV1D8208	u	Assaig de piconatge pel mètode del Proctor modificat d'una mostra de sòl, segons la norma UNE 103501	62,32000	€
			Altres conceptes	0,00000	€
P-52	J2VCR10P	u	Determinació in situ de la humitat i la densitat pel mètode dels isòtops radioactius, d'un sòl, segons la norma ASTM D 6938, per a un nombre mínim de determinacions conjuntes igual a 15	13,18	€
	BVA2R10P	u	Determinació in situ de la humitat i la densitat pel mètode dels isòtops radioactius, d'un sòl, segons la norma ASTM D 6938, per a un nombre mínim de determinacions conjuntes igual a 15	13,18000	€
			Altres conceptes	0,00000	€
P-53	L169C511	u	Cala de fins a 2,00 m2 de superfície fins 1m de fondària, per a localització de serveis, en paviment de qualsevol gruix i material i càrrega manual de runa sobre contenidor	79,67	€
			Altres conceptes	79,67000	€
P-54	PARETL	u	Retol de senyalització d'afectació de l'obra, totalment instal·lat	1.072,23	€
			Sense descomposició	1.072,23000	€
P-55	PAESCOM	pa	Partida alçada a justificar, destinada a l'obra civil per connectar les escomeses a la nova canonada, inclòs part proporcional de demolició manual i reposició de paviment/escales	350,00	€
			Sense descomposició	350,00000	€
P-56	PAEPPROV	pa	Partida alçada, a justificar, destinada a la instal·lació d'enllumant provisional durant el transcurs de l'obra	500,00	€
			Sense descomposició	500,00000	€
P-57	PAIMPRELE	pa	Partida alçada, a justificar, destinada a imprevistos durant el transcurs de l'execució de les feines elèctriques de BT o de MT	1.382,16	€
			Sense descomposició	1.382,16000	€
P-58	PAPROVS	pa	Partida destinada a les ajudes a Aqualia així com al montatge de les instal·lacions provisionals d'aigua potable	607,91	€
			Sense descomposició	607,91000	€
P-59	PPASEGUR	pa	Partida alçada destinada a la seguretat i salut a l'obra	1.128,63	€
			Sense descomposició	1.128,63000	€

Lloret de Mar, novembre de 2017

L'Alcalde
Jaume Dulsat i Rodríguez

L'Enginyer
Joel Vives i Torrents



JUSTIFICACIÓ DE PREUS

JUSTIFICACIÓ DE PREUS

Data: 31/10/17 Pàg.: 1

MA D'OBRA

CODI	UA	DESCRIPCIÓ	PREU
A0111000	H	Cap de colla	21,55000 e
A0112000	h	Cap de colla	20,42000 e
A0121000	h	Oficial 1a	19,28000 e
A0122000	h	Oficial 1a paleta	19,28000 e
A0125000	h	Oficial 1a soldador	22,01000 e
A012F000	h	Oficial 1a manyà	19,58000 e
A012H000	h	Oficial 1a electricista	19,92000 e
A012M000	h	Oficial 1a muntador	19,92000 e
A012N000	h	Oficial 1a d'obra pública	19,28000 e
A012P000	h	Oficial 1a jardiner	30,39000 e
A013F000	h	Ajudant manyà	17,08000 e
A013H000	h	Ajudant electricista	17,00000 e
A013M000	h	Ajudant muntador	17,02000 e
A013P000	h	Ajudant jardiner	26,97000 e
A013U001	h	Ajudant	9,18000 e
A0140000	h	Manobre	15,26000 e
A0150000	h	Manobre especialista	16,14000 e

JUSTIFICACIÓ DE PREUS

Data: 31/10/17 Pàg.: 2

MAQUINÀRIA

CODI	UA	DESCRIPCIÓ	PREU
C1101200	h	Compressor amb dos martells pneumàtics	15,11000 e
C1101288	h	Broca de diamant.	24,59000 e
C1101299	h	Màquina de foradar	5,43000 e
C1105A00	h	Retroexcavadora amb martell trencador	62,27000 e
C110U015	h	Retroexcavadora de 74 hp, amb martell de 200 kg a 400 kg	36,03000 e
C110U025	h	Retroexcavadora de 95 hp, amb martell de 800 kg a 1500 kg	46,40000 e
C110U075	h	Equip de màquina de serra de disc de diamant per a tallar	10,71000 e
C1313330	h	Retroexcavadora sobre pneumàtics de 8 a 10 t	49,15000 e
C1315020	h	Retroexcavadora mitjana	37,50000 e
C131U001	h	Pala carregadora de 170 hp, tipus CAT-950 o equivalent	42,55000 e
C131U017	h	Excavadora-carregadora de 385 hp, tipus CAT-245 o equivalent	94,28000 e
C131U020	h	Retroexcavadora de 50 hp, tipus CAT-416 o equivalent	26,37000 e
C131U028	h	Retroexcavadora de 95 hp, tipus CAT-446 o equivalent	37,37000 e
C131U062	h	Excavadora sobre erugues amb escarificador (D-9)	76,33000 e
C1331100	h	Motoanivelladora petita	56,55000 e
C13350C0	h	Corró vibratori autopropulsat, de 12 a 14 t	65,08000 e
C13350E0	h	Corró vibratori autopropulsat, de 14 a 16 t	73,25000 e
C133A030	h	Compactador duplex manual de 700 kg	7,75000 e
C133A0K0	h	Picó vibrant amb placa de 60 cm	5,47000 e
C133U080	h	Picó vibrant amb placa de 60 cm d'amplària	5,79000 e
C1501800	h	Camió per a transport de 12 t	37,07000 e
C15018U1	h	Camió de 200 hp, de 15 t (7,3 m3)	26,19000 e
C15019U0	h	Camió de 250 hp, de 20 t (9,6 m3)	32,80000 e
C1501U03	h	Camió tractor de 450 hp, de 36 t (17,5 m3)	53,91000 e
C1502E00	h	Camió cisterna de 8 m3	41,03000 e
C1502U10	h	Camió cisterna de 6000 l	25,54000 e
C1503000	h	Camió grua	43,86000 e
C1503500	h	Camió grua de 5 t	46,17000 e
C1503U10	h	Camió grua de 5 t	26,62000 e
C1504R00	h	Camió cistella de 10 m d'alçària com a màxim	37,52000 e
C1504S00	h	Camió cistella de 10 a 19 m d'alçària	51,60000 e
C1505120	h	Dúmpier d'1,5 t de càrrega útil, amb mecanisme hidràulic	26,65000 e
C150MC30	h	Lloguer de plataforma autopropulsada amb cistella sobre braç articulat per a una alçària de treball de 16 m , sense operari	14,99000 e
C1700006	h	Vibrador intern de formigó	1,24000 e
C1702D00	h	Camió cisterna per a reg asfàltic	27,16000 e
C1702DU0	h	Bituminadora automotriu per a reg asfàltic	15,28000 e
C1705600	h	Formigonera de 165 l	1,66000 e
C1705700	h	Formigonera de 250 l	2,68000 e
C1709B00	h	Estenedora per a paviments de mescla bituminosa	51,88000 e
C1709G00	h	Estenedora de granulat	38,07000 e
C170D0A0	h	Corró vibratori per a formigons i betums autopropulsat pneumàtic	59,49000 e
C170E00U	h	Escombradora autopropulsada	19,31000 e
C1B02A00	h	Màquina per a pintar bandes de vial autopropulsada	33,58000 e

JUSTIFICACIÓ DE PREUS

Data: 31/10/17

Pàg.: 3

MAQUINÀRIA

CODI	UA	DESCRIPCIÓ	PREU
C1B02B00	h	Màquina per a pintar bandes de vial d'accionament manual	25,67000 €
C2005000	h	Regle vibratori	4,26000 €
C200S000	h	Equip i elements auxiliars per a tall oxiacetilènic	7,17000 €
CR11B700	h	Tractor de 73,5 kW (100 CV) de potència, amb braç desbrossador	50,35000 €
CRE23000	h	Motoserra	3,41000 €
CZ12U00A	h	Compressor portàtil de 7/10 m3/min de cabal	11,04000 €

JUSTIFICACIÓ DE PREUS

Data: 31/10/17

Pàg.: 4

MATERIALS

CODI	UA	DESCRIPCIÓ	PREU
B0111000	m3	Aigua	1,61000 €
B0310020	t	Sorra de pedrera per a morters	16,77000 €
B0310500	t	Sorra de pedrera de 0 a 3,5 mm	16,42000 €
B0311010	t	Sorra de pedrera de pedra calcària per a formigons	15,62000 €
B0312020	t	Sorra de pedrera de pedra granítica per a morters	17,56000 €
B0312400	T	Sorra de pedrera de pedra granítica, de 0 a 5 mm	17,11000 €
B0312500	t	Sorra de pedrera de pedra granítica, de 0 a 3,5 mm	17,18000 €
B031U030	m3	Sorra de pedrera de pedra granítica, de 0 a 5 mm	15,02000 €
B0321000	m3	Sauló sense garbellar	16,06000 €
B0331Q10	t	Grava de pedrera de pedra calcària, de grandària màxima 20 mm, per a formigons	15,59000 €
B037R000	m3	Tot-u artificial procedent de granulats reciclats de formigó	8,44000 €
B0512401	t	Ciment portland amb filler calcarí CEM II/B-L 32,5 R segons UNE-EN 197-1, en sacs	99,75000 €
B0514301	t	Ciment portland amb escòria CEM II/B-S 32,5, en sacs	97,32000 €
B051U003	T	Ciment portland cem I/32,5	43,07000 €
B0532310	kg	Calç aèria CL 90 per a construcció	0,21000 €
B0552470	kg	Emulsió bituminosa catiónica amb un 60% de betum asfàtic, per a reg d'imprimació tipus C60BF4 IMP amb un contingut de fluidificant >3%, segons UNE-EN 13808	0,24000 €
B055U020	kg	Emulsió bituminosa catiónica al 60% de betum, tipus ECR-1	0,26000 €
B060U110	m3	Formigó de 15 N/mm2 de resistència característica a la compressió, consistència plàstica i granulat màxim 20 mm, inclòs transport a l'obra	43,57000 €
B0641080	m3	Formigó HM-20/P/20/I de consistència plàstica, grandària màxima del granulat 20 mm, amb >= 200 kg/m3 de ciment, apte per a classe d'exposició I	34,06000 €
B064300C	m3	Formigó HM-20/P/20/I de consistència plàstica, grandària màxima del granulat 20 mm, amb >= 200 kg/m3 de ciment, apte per a classe d'exposició I	57,50000 €
B064500B	m3	Formigó HM-20/B/40/I de consistència tova, grandària màxima del granulat 40 mm, amb >= 200 kg/m3 de ciment, apte per a classe d'exposició I	56,05000 €
B064500C	m3	Formigó HM-20/P/40/I de consistència plàstica, grandària màxima del granulat 40 mm, amb >= 200 kg/m3 de ciment, apte per a classe d'exposició I	56,05000 €
B069300B	m3	Formigó reciclat HRM-20/B/20/I de consistència tova, grandària màxima del granulat 20 mm, amb >= 200 kg/m3 de ciment, apte per a classe d'exposició I, amb un <= 20% del granulat gruixut reciclat	57,50000 €
B06B1300	m3	Formigó per a paviments HF-3,5 MPa de resistència a flexotracció i consistència plàstica	59,72000 €
B06NN14C	m3	Formigó d'ús no estructural de resistència a compressió 15 N/mm2, consistència plàstica i grandària màxima del granulat 40 mm, HNE-15/P/40	55,17000 €
B06NPF2P	m3	Formigó d'ús no estructural amb granulat reciclat, de consistència plàstica i grandària màxima del granulat 20 mm, amb 235 kg/m3 de ciment, HNE- 235/ P/ 20, amb una substitució del 50% del granulat gruixut per granulat reciclat mixt amb marcat CE, procedent de plantes de reciclat de residus de la construcció o demolició autoritzades	56,00000 €
B0704200	t	Mortor M-4a (4 N/mm2) a granel	14,98000 €
B0710150	t	Mortor per a ram de paleta, classe M 5 (5 N/mm2), en sacs, de designació (G) segons norma UNE-EN 998-2	31,94000 €
B0710250	t	Mortor per a ram de paleta, classe M 5 (5 N/mm2), a granel, de designació (G) segons norma UNE-EN 998-2	32,84000 €
B071UC01	m3	Mortor M-80	57,45000 €
B0A62F90	u	Tac d'acer de d 10 mm, amb cargol, volandera i femella	0,93000 €
B0DF7G0A	u	Motlle metàl·lic per a encofrat de pericó d'enllumenat de 38x38x55 cm, per a 150 usos	1,00000 €
B0DF8H0A	u	Motlle metàl·lic per a encofrat de pericó de registre de 57x57x125 cm, per a 150 usos	1,62000 €
B0F1D2A1	u	Maó calat, de 29x14x10 cm, per a revestir	0,18000 €

JUSTIFICACIÓ DE PREUS

Data: 31/10/17 Pàg.: 5

MATERIALS

CODI	UA	DESCRIPCIÓ	PREU
B0F1DHA1	u	Maó calat, de 240x115x100 mm, per a revestir, categoria I, HD, segons la norma UNE-EN 771-1	0,13000 €
B0G1UC03	m2	Paviment de pedra granítica, deixada de serra, de 60 mm de gruix	92,44000 €
B2RA2460	m3	Disposició controlada a monodipòsit amb bàscula, de residus inerts amb una densitat superior a 1,45 t/m3	8,94000 €
B2RA6580	t	Deposició controlada a centre de reciclatge de residus barrejats no perillosos amb una densitat 0,17 t/m3, procedents de construcció o demolició, amb codi 170904 segons la Llista Europea de Residus (ORDEN MAM/304/2002)	72,43000 €
B2RA71H1	t	Deposició controlada a dipòsit autoritzat, amb cànon sobre la deposició controlada dels residus de la construcció inclosos, segons la LLEI 8/2008, de residus de formigó inerts amb una densitat 1,45 t/m3, procedents de construcció o demolició, amb codi 170101 segons la Llista Europea de Residus (ORDEN MAM/304/2002)	10,62000 €
B2RA7LP0	m3	Deposició controlada a dipòsit autoritzat de residus de terra inerts amb una densitat 1,6 t/m3, procedents d'excavació, amb codi 170504 segons la Llista Europea de Residus (ORDEN MAM/304/2002)	3,05000 €
B2RA9SB0	t	Deposició controlada a planta de compostatge de residus vegetals nets no perillosos amb una densitat 0,5 t/m3, procedents de poda o sega, amb codi 200201 segons la Llista Europea de Residus (ORDEN MAM/304/2002)	48,82000 €
B2RA9TD0	t	Deposició controlada a planta de compostatge de residus de troncs i soques no perillosos amb una densitat 0,9 t/m3, procedents de poda o sega, amb codi 200201 segons la Llista Europea de Residus (ORDEN MAM/304/2002)	81,38000 €
B9611PF0	m	Pedra granítica, recta, escairada, serrada mecànicament i flamejada, per a vorada, de 7 a 10x20 cm	13,56000 €
B96518D0	m	Vorada recta de formigó, monocapa, amb secció normalitzada de calçada C6 de 25x12 cm segons UNE 127340, de classe climàtica B, classe resistent a l'abrasió H i classe resistent a flexió T (R-5 MPa) segons UNE-EN 1340	2,76000 €
B9811G6F	m	Peça de pedra natural per a rampa de gual de forma recta, de 60 cm d'amplària i 6 cm de gruix, de pedra granítica serrada mecànicament i flamejada	19,93000 €
B9811GAF	m	Peça de pedra natural per a rampa de gual de forma recta, de 120 cm d'amplària i 6 cm de gruix, de pedra granítica serrada mecànicament i flamejada	36,79000 €
B981QG6F	u	Capçal de gual de formigó de 60 x 40 cm, amb la cantonada en forma corba, d'1 peça	48,00000 €
B981RGAF	u	Capçal de gual de pedra granítica serrada mecànicament i flamejada de 120 x 40 cm, amb la cantonada en forma bisellada, de 2 peces	126,84000 €
B985A700	m	Peça de formigó per a guals, doble capa, de 60x28 cm	59,00000 €
B9C31324	m2	Terratzo amb granulat de palet de riera, rentat amb àcid, de 30x30 cm, preu alt, per a ús exterior	10,23000 €
B9C31D24	m2	Terratzo amb granulat de palet de riera, rentat amb àcid, de 40x60 cm, preu alt, per a ús exterior	14,31000 €
B9C33D24	m2	Terratzo amb granulat de pedra calcària, rentat amb àcid, de 30x60 cm, preu alt, per a ús exterior	15,28000 €
B9CZ2000	kg	Beurada de color	0,89000 €
B9E13100	m2	Panot gris de 20x20x4 cm, classe 1a, preu superior	6,94000 €
B9F15200	m2	Llambordí de formigó de forma rectangular de 10x20 cm i 8 cm de gruix, preu alt	11,47000 €
B9F1V001	m2	Paviment de peces prefabricades de formigó de 40x40 cm i 4 cm de gruix	8,37000 €
B9H11E1	t	Mescla bituminosa contínua en calent tipus AC 11 surf BC 50/70 D, amb betum millorat amb cautxú, de granulometria densa per a capa de trànsit i granulat granític	50,58000 €
B9H11231	t	Mescla bituminosa contínua en calent tipus AC 16 surf B35/50 D (D-12), amb betum asfàltic de penetració, de granulometria densa per a capa de rodadura i granulat granític	48,92000 €
B9H11B32	t	Mescla bituminosa contínua en calent tipus AC 22 bin B 35/50 S, amb betum asfàltic de penetració, de granulometria semidensa per a capa intermèdia i granulat calcari	45,68000 €
BB12CFBB	m	Barana d'acer, amb passamà rodó d'acer de 50 mm de diàmetre, travesser inferior, muntants de tub 60x20 cada 150 cm i plafó de planxa d'acer perforada de 2 mm de gruix, de 100 a 120 cm d'alçària	58,46000 €
BBA11000	kg	Pintura reflectora per a senyalització	5,23000 €
BBA11100	kg	Pintura acrílica de color blanc, per a marques vials	1,72000 €

JUSTIFICACIÓ DE PREUS

Data: 31/10/17 Pàg.: 6

MATERIALS

CODI	UA	DESCRIPCIÓ	PREU
BBA1110G	kg	Pintura acrílica de color groc, per a marques vials	2,58000 €
BBA17100	kg	Plàstic d'aplicació en fred de dos components de color blanc, per a marques vials	2,99000 €
BBA1M000	kg	Microesferes de vidre	2,53000 €
BBA1M200	kg	Microesferes de vidre per a marques vials retrorreflectants en sec, amb humitat i amb pluja	1,17000 €
BBM11101	u	Placa triangular per a senyals de trànsit, d'acer galvanitzat i pintat, de 70 cm de costat, acabada amb pintura no reflectora	31,83000 €
BBMZ1C20	m	Suport de tub d'acer galvanitzat de 100x50x3 mm, per a senyalització vertical	17,39000 €
BD3Z2776	u	Tapa prefabricada de formigó armat de 70x70x6 cm	23,62000 €
BD5ZJJU0	u	Bastiment i reixa practicable per a embornal, de fosa grisa de 800x364x50 mm exteriors i 52 kg de pes	64,42000 €
BD755000	m	Tub de formigó de diàmetre 20 cm	4,94000 €
BD7JE180	m	Tub de paret estructurada, amb paret interna llisa i externa corrugada, de polietilè HDPE, tipus B, àrea aplicació U, de diàmetre nominal exterior 200 mm, de rigidesa anular SN 8 kN/m2, segons la norma UNE-EN 13476-3	4,96000 €
BD7JU180	m	Tub de paret estructurada, amb paret interna llisa i externa corrugada, de polietilè HDPE, tipus B, àrea aplicació U, de diàmetre nominal exterior 315 mm, de rigidesa anular SN 8 kN/m2, segons la norma UNE-EN 13476-3	10,88000 €
BD7JL180	m	Tub de paret estructurada, amb paret interna llisa i externa corrugada, de polietilè HDPE, tipus B, àrea aplicació U, de diàmetre nominal exterior 400 mm, de rigidesa anular SN 8 kN/m2, segons la norma UNE-EN 13476-3	16,96000 €
BD7JN180	m	Tub de paret estructurada, amb paret interna llisa i externa corrugada, de polietilè HDPE, tipus B, àrea aplicació U, de diàmetre nominal exterior 500 mm, de rigidesa anular SN 8 kN/m2, segons la norma UNE-EN 13476-3	29,27000 €
BD7JS180	m	Tub de paret estructurada, amb paret interna llisa i externa corrugada, de polietilè HDPE, tipus B, àrea aplicació U, de diàmetre nominal exterior 800 mm, de rigidesa anular SN 8 kN/m2, segons la norma UNE-EN 13476-3	88,55000 €
BDD1U004	u	Base prefabricada de pou de registre de D= 100 cm i 100 cm d'alçària, amb forats per a tubs	47,51000 €
BDD1U024	u	Con prefabricat de pou de registre amb reducció de 100 a 60 cm de diàmetre i 80 cm d'alçària	48,99000 €
BDDZ8DD0	u	Bastiment circular i tapa circular de fosa dúctil per a pou de registre, recolzada i fixada amb cargols, pas lliure de 600 mm de diàmetre i classe D400 segons norma UNE-EN 124 homologada.	274,66000 €
BDDZU010	u	Gràd per a pou de registre de 300x300x300 mm, de polipropilè amb ànima d'acer de 20 mm de diàmetre	3,81000 €
BDGZU010	m	Banda contínua de plàstic de color, de 30 cm d'amplària	0,10000 €
BDK218ZP	u	Pericó de registre de formigó prefabricat amb tapa c-250, tipus MF-II, per a instal·lacions de telefonia	158,70000 €
BDKZ3150	u	Bastiment i tapa per a pericó de serveis de fosa grisa de 420x420x40 mm i de 25 kg de pes	15,89000 €
BDKZ3170	u	Bastiment i tapa per a pericó de serveis de fosa grisa de 620x620x50 mm i de 52 kg de pes	42,48000 €
BDKZA280	u	Bastiment quadrat i tapa quadrada per a reomplir de fosa dúctil, de 300x300 mm, per a pericó de serveis C-250	34,03000 €
BDKZH5C0	u	Bastiment quadrat i tapa quadrada de fosa dúctil per a pericó de serveis, recolzada, pas lliure de 300x300 mm i classe C250 segons norma UNE-EN 124	16,36000 €
BFB1U008	U	Materials adients per a cada connexió entre la nova xarxa i l'existent	57,54000 €
BG22TD10	m	Tub corbale corrugat de polietilè, de doble capa, llisa la interior i corrugada l'exterior, de 63 mm de diàmetre nominal, aïllant i no propagador de la flama, resistència a l'impacte de 20 J, resistència a compressió de 450 N, per a canalitzacions soterrades	1,06000 €
BG22TH10	m	Tub corbale corrugat de polietilè, de doble capa, llisa la interior i corrugada l'exterior, de 90 mm de diàmetre nominal, aïllant i no propagador de la flama, resistència a l'impacte de 20 J, resistència a compressió de 450 N, per a canalitzacions soterrades	1,55000 €
BG22TK10	m	Tub corbale corrugat de polietilè, de doble capa, llisa la interior i corrugada l'exterior, de 110 mm de diàmetre nominal, aïllant i no propagador de la flama, resistència a l'impacte de 28 J, resistència a compressió de 450 N, per a canalitzacions soterrades	1,95000 €

JUSTIFICACIÓ DE PREUS

Data: 31/10/17

Pàg.: 7

MATERIALS

CODI	UA	DESCRIPCIÓ	PREU
BG23E810	m	Tub rígid d'acer galvanitzat, de 25 mm de diàmetre nominal, resistència a l'impacte de 20 J, resistència a compressió de 4000 N, per a endollar	1,66000 €
BG31S500	m	Conductor de coure de designació UNE RVFV 0,6/1 kV, amb aïllament de policlorur de vinil (PVC), coberta de polietilè reticulat (XLPE) i armadura lleugera de feixos d'acer tipus F, de 4 x 6 mm ²	1,93000 €
BG380900	m	Conductor de coure nu, unipolar de secció 1x35 mm ²	1,40000 €
BGD12220	u	Piqueta de connexió a terra d'acer i recobriments de coure, de 1500 mm de llargària, de 14,6 mm de diàmetre, de 300 µm	11,03000 €
BGW23000	u	Part proporcional d'accessoris per a tubs rígids d'acer	0,23000 €
BGW38000	u	Part proporcional d'accessoris per a conductors de coure nus	0,36000 €
BGYD1000	u	Part proporcional d'elements especials per a piquetes de connexió a terra	3,97000 €
BHM11L22	u	Columna cilíndrica per enllumenat públic de 8 m. d'alçada de la casa SALVI model BOULEVARD o equivalent, fust cònic d'alumini extruït amb l'interior reforçat, base amb fosa d'alumini amb tractament anticorrosiu i en acabat negre texturitzat, segons norma UNE-EN 40-6	697,00000 €
BHM11N22	u	Columna de planxa d'acer galvanitzat, de forma troncocònica, de 10 m d'alçada, coronament sense platina, amb base platina i porta, segons norma UNE-EN 40-5	487,49000 €
BHM24700	u	Braç mural, de forma recta de tub d'acer galvanitzat de llargària fins 1 m	74,77000 €
BHN15FC6	u	Llum LED per a vial de distribució asimètrica, amb cos d'alumini fos, equipat amb 6 mòduls LED estancs amb grau de protecció IP-66 i IK08, amb un total de 120 LED i un dispositiu d'alimentació i control regulable DALI de 129 W de potència total, flux lluminós de 9650 lumen, temperatura de color 4000 K, vida útil >= 83000 h, aïllament elèctric de classe I, amb accessori per fixar vertical a l'extrem del suport	1.278,23000 €
BHWM1000	u	Part proporcional d'accessoris per a columnes	38,67000 €
BHWM2000	u	Part proporcional d'accessoris per a braços murals	23,38000 €
BQP1M001	u	Pilona de cautxú model a escollir tipus X-last o similar	39,75000 €
BV13F60F	u	Determinació de l'equivalent de sorra d'una mostra d'àrids fins, segons la norma UNE-EN 933-8	24,14000 €
BV1D2202	u	Anàlisi granulomètrica per tamisatge d'una mostra de sòl, segons la norma UNE 103101	30,61000 €
BV1D4204	u	Determinació dels límits d'Atterberg (límit líquid i límit plàstic) d'una mostra de sòl, segons la norma UNE 103103, UNE 103104	34,89000 €
BV1D5205	u	Comprovació de la no plasticitat d'una mostra de sòl, segons la norma UNE 103104	34,89000 €
BV1D8208	u	Assaig de piconatge pel mètode del Proctor modificat d'una mostra de sòl, segons la norma UNE 103501	62,32000 €
BV1DK20K	u	Determinació del contingut de matèria orgànica, pel mètode de l'aigua oxigenada d'una mostra de sòl, segons la norma UNE 7368	31,26000 €
BV1DN10Z	u	Determinació del contingut de sals solubles d'un sòl, segons la norma NLT 114	37,65000 €
BV2LG2CD	u	Determinació a laboratori, mitjançant pèndol de fricció, de la resistència al lliscament/relliscada de paviments polits i no polits, segons la norma UNE-ENV 12633, per a un nombre de determinacions igual o superior a 10	75,80000 €
BV2M210F	u	Determinació del contingut de lligant d'una mostra de mescla bituminosa, segons la norma UNE-EN 12697-1	43,04000 €
BV2M310G	u	Anàlisi granulomètrica del granulat recuperat d'una mostra de mescla bituminosa, segons la norma UNE-EN 12697-2	37,53000 €
BV2M410A	u	Presca, confecció de tres provetes cilíndriques, determinació de la densitat, trencament, estabilitat i fluència (assaig Marshall) d'una mostra de mescla bituminosa, segons la norma UNE-EN 12697-34, UNE-EN 12697-6	130,76000 €
BV2M520K	u	Extracció, tall, determinació del gruix i de la densitat d'una proveta testimoni de mescla bituminosa, segons la norma UNE-EN 12697-6	69,77000 €
BV2MK800	u	Assaig de tall directe d'una proveta testimoni per a regs d'adherència entre capes bituminoses	69,40000 €
BVA2R10P	u	Determinació in situ de la humitat i la densitat pel mètode dels isòtops radioactius, d'un sòl, segons la norma ASTM D 6938, per a un nombre mínim de determinacions conjuntes igual a 15	13,18000 €

JUSTIFICACIÓ DE PREUS

Data: 31/10/17

Pàg.: 8

MATERIALS

CODI	UA	DESCRIPCIÓ	PREU
BVA2S10Q	u	Assaig de càrrega in situ, amb placa de 30 cm de diàmetre d'un sòl, segons la norma NLT 357	131,87000 €
JNXL073V2	u	Llumenera formada per model Junior X, 70W, amb paquet lumínic de 7000lm, 3000k, 2 mòduls, Fotometria L2L3, subjecció vertical, color 715T, amb protecció sobretensions i regulació les últimes 6 hores, de Carandini o similar.	360,50000 €
TST404100	u	LLuminària per a zones peatonals formada per model TST-404/Q, amb làmpara tubular de 100W i braç de subjecció model BPV-60 de Carandini amb equips incorporats, incios caixa de connexió, tèrmic de protecció i part proporcional de cablejat interior.	427,44000 €

JUSTIFICACIÓ DE PREUS

Data: 31/10/17 Pàg.: 9

ELEMENTS COMPOSTOS

CODI	UA	DESCRIPCIÓ			PREU	
D0391311	m3	Sorra-ciment, sense additius amb 200 kg/m3 de ciment pòrtland amb escòria i sorra de pedrera de pedra granítica, elaborada a l'obra amb formigonera de 165 l	Rend.: 1,000		64,35000 €	
			Unitats	Preu	Parcial	Import
Ma d'obra						
A0150000	h	Manobre especialista	1,050 /R x	16,14000 =	16,94700	
			Subtotal:		16,94700	16,94700
Maquinària						
C1705600	h	Formigonera de 165 l	0,750 /R x	1,66000 =	1,24500	
			Subtotal:		1,24500	1,24500
Materials						
B0312020	t	Sorra de pedrera de pedra granítica per a morters	1,520 x	17,56000 =	26,69120	
B0514301	t	Ciment pòrtland amb escòria CEM II/B-S 32,5, en sacs	0,200 x	97,32000 =	19,46400	
			Subtotal:		46,15520	46,15520
		COST DIRECTE				64,34720
		COST EXECUCIÓ MATERIAL				64,34720
D060M022	m3	Formigó de 150 kg/m3, amb una proporció en volum 1:4:8, amb ciment pòrtland amb filler calçari CEM II/B-L 32,5 R i granulat de pedra calcària de grandària màxima 20 mm, elaborat a l'obra amb formigonera de 250 l	Rend.: 1,000		65,45000 €	
			Unitats	Preu	Parcial	Import
Ma d'obra						
A0150000	h	Manobre especialista	0,900 /R x	16,14000 =	14,52600	
			Subtotal:		14,52600	14,52600
Maquinària						
C1705700	h	Formigonera de 250 l	0,450 /R x	2,68000 =	1,20600	
			Subtotal:		1,20600	1,20600
Materials						
B0512401	t	Ciment pòrtland amb filler calçari CEM II/B-L 32,5 R segons UNE-EN 197-1, en sacs	0,150 x	99,75000 =	14,96250	
B0311010	t	Sorra de pedrera de pedra calcària per a formigons	0,650 x	15,62000 =	10,15300	
B0111000	m3	Aigua	0,180 x	1,61000 =	0,28980	
B0331Q10	t	Grava de pedrera de pedra calcària, de grandària màxima 20 mm, per a formigons	1,550 x	15,59000 =	24,16450	
			Subtotal:		49,56980	49,56980
		DESPESES AUXILIARIS	1,00 %			0,14526
		COST DIRECTE				65,44706
		COST EXECUCIÓ MATERIAL				65,44706

JUSTIFICACIÓ DE PREUS

Data: 31/10/17 Pàg.: 10

ELEMENTS COMPOSTOS

CODI	UA	DESCRIPCIÓ			PREU	
D0701641	m3	Morter de ciment pòrtland amb filler calçari CEM II/B-L i sorra de pedra granítica amb 250 kg/m3 de ciment, amb una proporció en volum 1:6 i 5 N/mm2 de resistència a compressió, elaborat a l'obra amb formigonera de 165 l	Rend.: 1,000		71,35000 €	
			Unitats	Preu	Parcial	Import
Ma d'obra						
A0150000	h	Manobre especialista	1,000 /R x	16,14000 =	16,14000	
			Subtotal:		16,14000	16,14000
Maquinària						
C1705600	h	Formigonera de 165 l	0,700 /R x	1,66000 =	1,16200	
			Subtotal:		1,16200	1,16200
Materials						
B0312020	t	Sorra de pedrera de pedra granítica per a morters	1,630 x	17,56000 =	28,62280	
B0512401	t	Ciment pòrtland amb filler calçari CEM II/B-L 32,5 R segons UNE-EN 197-1, en sacs	0,250 x	99,75000 =	24,93750	
B0111000	m3	Aigua	0,200 x	1,61000 =	0,32200	
			Subtotal:		53,88230	53,88230
Altres						
A%AUX001	%	Despeses auxiliars sobre la mà d'obra	1,000 % s	16,14000 =	0,16140	
			Subtotal:		0,16140	0,16140
		COST DIRECTE				71,34570
		COST EXECUCIÓ MATERIAL				71,34570
D0701821	m3	Morter de ciment pòrtland amb filler calçari CEM II/B-L i sorra de pedra granítica amb 380 kg/m3 de ciment, amb una proporció en volum 1:4, elaborat a l'obra amb formigonera de 165 l	Rend.: 1,000		82,38000 €	
			Unitats	Preu	Parcial	Import
Ma d'obra						
A0150000	h	Manobre especialista	1,000 /R x	16,14000 =	16,14000	
			Subtotal:		16,14000	16,14000
Maquinària						
C1705600	h	Formigonera de 165 l	0,700 /R x	1,66000 =	1,16200	
			Subtotal:		1,16200	1,16200
Materials						
B0512401	t	Ciment pòrtland amb filler calçari CEM II/B-L 32,5 R segons UNE-EN 197-1, en sacs	0,380 x	99,75000 =	37,90500	
B0312020	t	Sorra de pedrera de pedra granítica per a morters	1,520 x	17,56000 =	26,69120	
B0111000	m3	Aigua	0,200 x	1,61000 =	0,32200	
			Subtotal:		64,91820	64,91820
Altres						
A%AUX001	%	Despeses auxiliars sobre la mà d'obra	1,000 % s	16,14000 =	0,16140	
			Subtotal:		0,16140	0,16140

JUSTIFICACIÓ DE PREUS

Data: 31/10/17

Pàg.: 11

ELEMENTS COMPOSTOS

CODI	UA	DESCRIPCIÓ	PREU
COST DIRECTE			82,38160
COST EXECUCIÓ MATERIAL			82,38160
D070A4D1	m3	Morter mixt de ciment pòrtland amb filler calcari CEM II/B-L, calç i sorra de pedra granítica amb 200 kg/m3 de ciment, amb una proporció en volum 1:2:10, elaborat a l'obra amb formigonera de 165 l	Rend.: 1,000 149,46000 €
Ma d'obra		Unitats	Preu
A0150000	h	Manobre especialista	1,050 /R x 16,14000 = 16,94700
Subtotal:			16,94700 16,94700
Maquinària			
C1705600	h	Formigonera de 165 l	0,725 /R x 1,66000 = 1,20350
Subtotal:			1,20350 1,20350
Materials			
B0512401	t	Ciment pòrtland amb filler calcari CEM II/B-L 32,5 R segons UNE-EN 197-1, en sacs	0,200 x 99,75000 = 19,95000
B0312020	t	Sorra de pedrera de pedra granítica per a morters	1,530 x 17,56000 = 26,86680
B0532310	kg	Calç aèria CL 90 per a construcció	400,000 x 0,21000 = 84,00000
B0111000	m3	Aigua	0,200 x 1,61000 = 0,32200
Subtotal:			131,13880 131,13880
Altres			
A%AUX001	%	Despeses auxiliars sobre la mà d'obra	1,000 % s 16,94700 = 0,16947
Subtotal:			0,16947 0,16947
COST DIRECTE			149,45877
COST EXECUCIÓ MATERIAL			149,45877

JUSTIFICACIÓ DE PREUS

Data: 31/10/17

Pàg.: 12

PARTIDES D'OBRA

NÚM	CODI	UA	DESCRIPCIÓ	PREU	
P-1	050101	pa	Partida alçada a justificar destinada a ajudes a SECE pel muntatge dels nous equips, recol·locació a rasant de tapes de registre i imprevistos	Rend.: 1,000 787,65 €	
P-2	050707071	PA	Partida alçada, a justificar, destinada a les entregues amb els paviments existents	Rend.: 1,000 1,615,00 €	
	05MON4000	u	Subministrament i col·locació de punt de llum, format per braç d'al·lumi extrusionat de 4,5mts d'alçada, i col·locació de luminària Carandini TST-404/Q 100W, amb braç de subjecció per a les zones peatonals, totalment instal·lat i en funcionament. (Luminària subministrada per l'ajuntament)	Rend.: 3,431 459,72 €	
Ma d'obra		Unitats	Preu	Parcial	Import
A013H000	h	Ajudant electricista	1,500 /R x 17,00000 =	7,43224	
A012H000	h	Oficial 1a electricista	1,500 /R x 19,92000 =	8,70883	
Subtotal:				16,14107	16,14107
Materials					
TST404100	u	Lluminària per a zones peatonals formada per model TST-404/Q, amb làmpara tubular de 100W i braç de subjecció model BPV-60 de Carandini amb equips incorporats, inclòs caixa de connexió, tèrmic de protecció i part proporcional de cablejat interior.	1,000 x 427,44000 =	427,44000	
Subtotal:				427,44000	427,44000
DESPESES AUXILIARS		100,00 %			16,14107
COST DIRECTE					459,72214
DESPESES INDIRECTES		0,00 %			0,00000
COST EXECUCIÓ MATERIAL					459,72214
05MON7000	u	Subministrament i col·locació de punt de llum, format per llumenera Junior X de Carandini o similar de 70W i 7000lm amb 2 mòduls LED a 8m d'alçada, totalment instal·lat i en funcionament. (Luminària subministrada per l'ajuntament)	Rend.: 3,431	392,78 €	
Ma d'obra		Unitats	Preu	Parcial	Import
A012H000	h	Oficial 1a electricista	1,500 /R x 19,92000 =	8,70883	
A013H000	h	Ajudant electricista	1,500 /R x 17,00000 =	7,43224	
Subtotal:				16,14107	16,14107
Materials					
JNXL073V2	u	Llumenera formada per model Junior X, 70W, amb paquet lumínic de 7000lm, 3000k, 2 mòduls, Fotometria L2L3, subjecció vertical, color 715T, amb protecció sobretensions i regulació les últimes 6 hores, de Carandini o similar.	1,000 x 360,50000 =	360,50000	
Subtotal:				360,50000	360,50000

JUSTIFICACIÓ DE PREUS

Data: 31/10/17 Pàg.: 13

PARTIDES D'OBRA

NÚM	CODI	UA	DESCRIPCIÓ		PREU	
			DESPESES AUXILIARS	100,00 %	16,14107	
			COST DIRECTE		392,78214	
			DESPESES INDIRECTES	0,00 %	0,00000	
			COST EXECUCIÓ MATERIAL		392,78214	
P-3	09ALTRES	pa	Extracció de senyals diverses i mobiliari urbà existent i trasllat a dipòsit municipal (a justificar)	Rend.: 1,000	118,45 €	
	EB1216B8	m	Barana d'acer, model Lloret o similar, amb passamà rodó d'acer de 50 mm de diàmetre, travesser inferior, muntants de tub 60x20 cada 150 cm i plafó de planxa d'acer perforada de 2 mm de gruix, de 100 a 120 cm d'alçària, fixada mecànicament a l'obra amb tac d'acer, volandera i femella	Rend.: 2,669	64,02 €	
			Unitats	Preu	Parcial	Import
			A013F000	h	Ajudant manyà	0,200 /R x 17,08000 = 1,27988
			A012F000	h	Oficial 1a manyà	0,400 /R x 19,58000 = 2,93443
			Subtotal:		4,21431	4,21431
			Materials			
			B0A62F90	u	Tac d'acer de d 10 mm, amb cargol, volandera i femella	1,330 x 0,93000 = 1,23690
			BB12CFBB	m	Barana d'acer, amb passamà rodó d'acer de 50 mm de diàmetre, travesser inferior, muntants de tub 60x20 cada 150 cm i plafó de planxa d'acer perforada de 2 mm de gruix, de 100 a 120 cm d'alçària	1,000 x 58,46000 = 58,46000
			Subtotal:		59,69690	59,69690
			DESPESES AUXILIARS	2,50 %	0,10536	
			COST DIRECTE		64,01657	
			DESPESES INDIRECTES	0,00 %	0,00000	
			COST EXECUCIÓ MATERIAL		64,01657	
P-4	EB1316B8	m	Col·locació de barana d'acer, model Lloret o similar, amb passamà rodó d'acer de 50 mm de diàmetre, travesser inferior, muntants de tub 60x20 cada 150 cm i plafó de planxa d'acer perforada de 2 mm de gruix, de 100 a 120 cm d'alçària, fixada mecànicament a l'obra amb tac d'acer, volandera i femella. (Subministrades per l'Ajuntament)	Rend.: 2,669	6,39 €	
			Unitats	Preu	Parcial	Import
			A013F000	h	Ajudant manyà	0,200 /R x 17,08000 = 1,27988
			A012F000	h	Oficial 1a manyà	0,400 /R x 19,58000 = 2,93443
			Subtotal:		4,21431	4,21431
			Maquinària			
			C1501800	h	Camió per a transport de 12 t	0,060 /R x 37,07000 = 0,83335
			Subtotal:		0,83335	0,83335
			Materials			
			B0A62F90	u	Tac d'acer de d 10 mm, amb cargol, volandera i femella	1,330 x 0,93000 = 1,23690

JUSTIFICACIÓ DE PREUS

Data: 31/10/17 Pàg.: 14

PARTIDES D'OBRA

NÚM	CODI	UA	DESCRIPCIÓ		PREU	
			Subtotal:		1,23690	1,23690
			DESPESES AUXILIARS	2,50 %	0,10536	
			COST DIRECTE		6,38992	
			DESPESES INDIRECTES	0,00 %	0,00000	
			COST EXECUCIÓ MATERIAL		6,38992	
	ED354565	u	Pericó sifònic i tapa registrable, de 60x60x60 cm de mides interiors, amb paret de 15 cm de gruix de maó calat de 290x140x100 mm, arrebossada i lliscada per dins amb morter 1:2:10, sobre solera de formigó en massa de 10 cm i amb tapa prefabricada de formigó armat	Rend.: 1,000	154,83 €	
			Unitats	Preu	Parcial	Import
			A0140000	h	Manobre	1,900 /R x 15,26000 = 28,99400
			A0122000	h	Oficial 1a paleta	3,800 /R x 19,28000 = 73,26400
			Subtotal:		102,25800	102,25800
			Materials			
			B0F1D2A1	u	Maó calat, de 29x14x10 cm, per a revestir	60,005 x 0,18000 = 10,80090
			B064300C	m3	Formigó HM-20/P/20/I de consistència plàstica, grandària màxima del granulat 20 mm, amb >= 200 kg/m3 de ciment, apte per a classe d'exposició I	0,0851 x 57,50000 = 4,89325
			B0512401	t	Ciment portland amb filler calçari CEM II/B-L 32,5 R segons UNE-EN 197-1, en sacs	0,0042 x 99,75000 = 0,41895
			B0111000	m3	Aigua	0,002 x 1,61000 = 0,00322
			BD3Z2776	u	Tapa prefabricada de formigó armat de 70x70x6 cm	1,000 x 23,62000 = 23,62000
			D070A4D1	m3	Morter mixt de ciment portland amb filler calçari CEM II/B-L, calç i sorra de pedra granítica amb 200 kg/m3 de ciment, amb una proporció en volum 1:2:10, elaborat a l'obra amb formigonera de 165 l	0,0756 x 149,45877 = 11,29908
			Subtotal:		51,03540	51,03540
			DESPESES AUXILIARS	1,50 %	1,53387	
			COST DIRECTE		154,82727	
			DESPESES INDIRECTES	0,00 %	0,00000	
			COST EXECUCIÓ MATERIAL		154,82727	
P-5	F2192C06	m	Demolició de vorada amb rigola de formigó col·locada sobre formigó amb martell trencador muntat sobre retroexcavadora i càrrega amb mitjans mecànics sobre camió o contenidor, inclòs transport a abocador	Rend.: 1,146	4,29 €	
			Unitats	Preu	Parcial	Import
			C15018U1	h	Camió de 200 hp, de 15 t (7,3 m3)	0,040 /R x 26,19000 = 0,91414
			C1105A00	h	Retroexcavadora amb martell trencador	0,050 /R x 62,27000 = 2,71684
			C1315020	h	Retroexcavadora mitjana	0,020 /R x 37,50000 = 0,65445
			Subtotal:		4,28543	4,28543

JUSTIFICACIÓ DE PREUS

Data: 31/10/17

Pàg.: 15

PARTIDES D'OBRA

NÚM	CODI	UA	DESCRIPCIÓ	PREU
			COST DIRECTE	4,28543
			DESPESES INDIRECTES 0,00 %	0,00000
			COST EXECUCIÓ MATERIAL	4,28543
P-6	F21B3001	m	Desmuntatge de barana metàl·lica, amb mitjans mecànics i càrrega sobre camió transport a la nau de la brigada municipal.	Rend.: 1,000 6,84 €
			Unitats	Preu
			Parcial	Import
	Ma d'obra			
	A0150000	h	Manobre especialista	0,060 /R x 16,14000 = 0,96840
	A0140000	h	Manobre	0,210 /R x 15,26000 = 3,20460
			Subtotal:	4,17300 4,17300
	Maquinària			
	C200S000	h	Equip i elements auxiliars per a tall oxiacetilènic	0,300 /R x 7,17000 = 2,15100
	C1101200	h	Compressor amb dos martells pneumàtics	0,030 /R x 15,11000 = 0,45330
			Subtotal:	2,60430 2,60430
			DESPESES AUXILIARS 1,50 %	0,06260
			COST DIRECTE	6,83990
			DESPESES INDIRECTES 0,00 %	0,00000
			COST EXECUCIÓ MATERIAL	6,83990
P-7	F21D2122	m	Demolició de prisma de formigó per instal·lacions d'enllumenat, amb mitjans mecànics i càrrega sobre camió	Rend.: 1,000 1,47 €
			Unitats	Preu
			Parcial	Import
	Maquinària			
	C1313330	h	Retroexcavadora sobre pneumàtics de 8 a 10 t	0,030 /R x 49,15000 = 1,47450
			Subtotal:	1,47450 1,47450
			COST DIRECTE	1,47450
			DESPESES INDIRECTES 0,00 %	0,00000
			COST EXECUCIÓ MATERIAL	1,47450
	F21H1A53	u	Desmuntatge de llumenera, columna exterior, accessoris i elements de subjecció, de fins a 10 m d'alçària, com a màxim, enderroc de fonament de formigó a mà i amb martell trencador sobre retroexcavadora, aplec per a posterior aprofitament i càrrega manual i mecànica de runa sobre camió o contenidor	Rend.: 1,000 107,76 €
			Unitats	Preu
			Parcial	Import
	Ma d'obra			
	A0140000	h	Manobre	0,200 /R x 15,26000 = 3,05200
	A012H000	h	Oficial 1a electricista	0,500 /R x 19,92000 = 9,96000
			Subtotal:	13,01200 13,01200
	Maquinària			
	C1105A00	h	Retroexcavadora amb martell trencador	0,600 /R x 62,27000 = 37,36200
	C1503500	h	Camió grua de 5 t	0,500 /R x 46,17000 = 23,08500

JUSTIFICACIÓ DE PREUS

Data: 31/10/17

Pàg.: 16

PARTIDES D'OBRA

NÚM	CODI	UA	DESCRIPCIÓ	PREU
	C1504S00	h	Camió cistella de 10 a 19 m d'alçària	0,500 /R x 51,60000 = 25,80000
	C1313330	h	Retroexcavadora sobre pneumàtics de 8 a 10 t	0,169 /R x 49,15000 = 8,30635
			Subtotal:	94,55335 94,55335
			DESPESES AUXILIARS 1,50 %	0,19518
			COST DIRECTE	107,76053
			DESPESES INDIRECTES 0,00 %	0,00000
			COST EXECUCIÓ MATERIAL	107,76053
P-8	F21QOB01	u	Retirada de piona fosa, enderroc de daus de formigó, i càrrega manual i mecànica de l'equipament i la runa sobre camió o contenidor	Rend.: 1,000 5,98 €
			Unitats	Preu
			Parcial	Import
	Ma d'obra			
	A0150000	h	Manobre especialista	0,250 /R x 16,14000 = 4,03500
			Subtotal:	4,03500 4,03500
	Maquinària			
	C1101200	h	Compressor amb dos martells pneumàtics	0,125 /R x 15,11000 = 1,88875
			Subtotal:	1,88875 1,88875
			DESPESES AUXILIARS 1,50 %	0,06053
			COST DIRECTE	5,98428
			DESPESES INDIRECTES 0,00 %	0,00000
			COST EXECUCIÓ MATERIAL	5,98428
P-9	F22BU010	m3	Rebliment i piconatge de rasa de 0,60 m d'amplària, com a màxim, amb sauló sense garbellar per a protecció de conduccions, en tongades de 25 cm, com a màxim	Rend.: 1,313 24,65 €
			Unitats	Preu
			Parcial	Import
	Ma d'obra			
	A0150000	h	Manobre especialista	0,200 /R x 16,14000 = 3,22800
			Subtotal:	3,22800 3,22800
	Maquinària			
	C133A0K0	h	Picó vibrant amb placa de 60 cm	0,200 /R x 5,47000 = 1,09400
	C1315020	h	Retroexcavadora mitjana	0,100 /R x 37,50000 = 3,75000
			Subtotal:	4,84400 4,84400
	Materials			
	B0321000	m3	Sauló sense garbellar	1,150 x 16,06000 = 18,46900
			Subtotal:	18,46900 18,46900
	Altres			
	A%AUX001	%	Despeses auxiliars sobre la mà d'obra	1,500 % s 2,45867 = 0,03688
			Subtotal:	0,03688 0,03688

JUSTIFICACIÓ DE PREUS

Data: 31/10/17

Pàg.: 17

PARTIDES D'OBRA

NÚM	CODI	UA	DESCRIPCIÓ	PREU
			COST DIRECTE	24,65363
			DESPESES INDIRECTES 0,00 %	0,00000
			COST EXECUCIÓ MATERIAL	24,65363
F2RA2460	t		Disposició controlada a monodipòsit amb bàscula, de residus inerts amb una densitat superior a 1,45 t/m3	Rend.: 1,000 8,94 €
			Unitats	Preu
			Parcial	Import
Materials				
B2RA2460	m3		Disposició controlada a monodipòsit amb bàscula, de residus inerts amb una densitat superior a 1,45 t/m3	1,000 x 8,94000 = 8,94000
			Subtotal:	8,94000 8,94000
			COST DIRECTE	8,94000
			DESPESES INDIRECTES 0,00 %	0,00000
			COST EXECUCIÓ MATERIAL	8,94000
F2RA6580	m3		Deposició controlada a centre de reciclatge de residus barrejats no perillosos amb una densitat 0,17 t/m3, procedents de construcció o demolició, amb codi 170904 segons la Llista Europea de Residus (ORDEN MAM/304/2002)	Rend.: 1,000 12,31 €
			Unitats	Preu
			Parcial	Import
Materials				
B2RA6580	t		Deposició controlada a centre de reciclatge de residus barrejats no perillosos amb una densitat 0,17 t/m3, procedents de construcció o demolició, amb codi 170904 segons la Llista Europea de Residus (ORDEN MAM/304/2002)	0,170 x 72,43000 = 12,31310
			Subtotal:	12,31310 12,31310
			COST DIRECTE	12,31310
			DESPESES INDIRECTES 0,00 %	0,00000
			COST EXECUCIÓ MATERIAL	12,31310
F2RA7LP0	m3		Deposició controlada a dipòsit autoritzat de residus de terra inerts amb una densitat 1,6 t/m3, procedents d'excavació, amb codi 170504 segons la Llista Europea de Residus (ORDEN MAM/304/2002)	Rend.: 1,000 3,05 €
			Unitats	Preu
			Parcial	Import
Materials				
B2RA7LP0	m3		Deposició controlada a dipòsit autoritzat de residus de terra inerts amb una densitat 1,6 t/m3, procedents d'excavació, amb codi 170504 segons la Llista Europea de Residus (ORDEN MAM/304/2002)	1,000 x 3,05000 = 3,05000
			Subtotal:	3,05000 3,05000
			COST DIRECTE	3,05000
			DESPESES INDIRECTES 0,00 %	0,00000
			COST EXECUCIÓ MATERIAL	3,05000

JUSTIFICACIÓ DE PREUS

Data: 31/10/17

Pàg.: 18

PARTIDES D'OBRA

NÚM	CODI	UA	DESCRIPCIÓ	PREU
P-10	F922101J	m3	Subbase de sauló, amb estesa i piconatge del material al 98 % del PM	Rend.: 1,412 23,53 €
			Unitats	Preu
			Parcial	Import
Ma d'obra				
A0140000	h		Manobre	0,050 /R x 15,26000 = 0,54037
			Subtotal:	0,54037 0,54037
Maquinària				
C13350C0	h		Corró vibratori autopropulsat, de 12 a 14 t	0,050 /R x 65,08000 = 2,30453
C1331100	h		Motoanivelladora petita	0,035 /R x 56,55000 = 1,40174
C1502E00	h		Camió cisterna de 8 m3	0,025 /R x 41,03000 = 0,72645
			Subtotal:	4,43272 4,43272
Materials				
B0111000	m3		Aigua	0,050 x 1,61000 = 0,08050
B0321000	m3		Sauló sense garbellar	1,150 x 16,06000 = 18,46900
			Subtotal:	18,54950 18,54950
			DESPESES AUXILIARS 1,50 %	0,00811
			COST DIRECTE	23,53070
			DESPESES INDIRECTES 0,00 %	0,00000
			COST EXECUCIÓ MATERIAL	23,53070
P-11	F9365G11	m3	Base de formigó HM-20/P/20/I, de consistència plàstica i grandària màxima del granulat 20 mm, abocat des de camió amb estesa i vibratge manual, amb acabat rejolejat	Rend.: 5,140 62,43 €
			Unitats	Preu
			Parcial	Import
Ma d'obra				
A0140000	h		Manobre	0,450 /R x 15,26000 = 1,33599
A012N000	h		Oficial 1a d'obra pública	0,150 /R x 19,28000 = 0,56265
			Subtotal:	1,89864 1,89864
Maquinària				
C2005000	h		Regle vibratori	0,150 /R x 4,26000 = 0,12432
			Subtotal:	0,12432 0,12432
Materials				
B064300C	m3		Formigó HM-20/P/20/I de consistència plàstica, grandària màxima del granulat 20 mm, amb >= 200 kg/m3 de ciment, apte per a classe d'exposició I	1,050 x 57,50000 = 60,37500
			Subtotal:	60,37500 60,37500
			DESPESES AUXILIARS 1,50 %	0,02848
			COST DIRECTE	62,42644
			DESPESES INDIRECTES 0,00 %	0,00000
			COST EXECUCIÓ MATERIAL	62,42644
F961LPF7	m		Formació d'escoell amb vorada de pedra granítica escairada, serrada mecànicament i flamejada, de forma recta, de 7 a 10x20 cm, col·locada sobre base de formigó reciclat no estructural de 15 N/mm2 de resistència mínima a compressió i de 10 a 20 cm d'alçària i rejuntada	Rend.: 1,460 24,76 €

JUSTIFICACIÓ DE PREUS

Data: 31/10/17

Pàg.: 19

PARTIDES D'OBRA

NÚM	CODI	UA	DESCRIPCIÓ	PREU
			Unitats	Preu
			Parcial	Import
Ma d'obra				
A0140000	h	Manobre	0,465 /R x	15,26000 = 4,86021
A012N000	h	Oficial 1a d'obra pública	0,219 /R x	19,28000 = 2,89200
			Subtotal:	7,75221
Materials				
B9611PF0	m	Pedra granítica, recta, escairada, serrada mecànicament i flamejada, per a vorada, de 7 a 10x20 cm	1,050 x	13,56000 = 14,23800
B06NPF2P	m3	Formigó d'ús no estructural amb granulat reciclat, de consistència plàstica i grandària màxima del granulat 20 mm, amb 235 kg/m3 de ciment, HNE- 235/ P/ 20, amb una substitució del 50% del granulat gruixut per granulat reciclat mixt amb marcat CE, procedent de plantes de reciclat de residus de la construcció o demolició autoritzades	0,0473 x	56,00000 = 2,64880
			Subtotal:	16,88680
			DESPESES AUXILIARS	1,50 % 0,11628
			COST DIRECTE	24,75529
			DESPESES INDIRECTES	0,00 % 0,00000
			COST EXECUCIÓ MATERIAL	24,75529
P-12	F96518D5	m	Vorada recta de formigó, monocapa, amb secció normalitzada de calçada C6 de 25x12 cm segons UNE 127340, de classe climàtica B, classe resistent a l'abrasió H i classe resistent a flexió T (R-5 MPa) segons UNE-EN 1340, col·locada sobre base de formigó no estructural de 15 N/mm2 de resistència mínima a compressió i de 10 a 20 cm d'alçària, i rejuntada amb morter	Rend.: 1,000 17,38 €
			Unitats	Preu
			Parcial	Import
Ma d'obra				
A0140000	h	Manobre	0,460 /R x	15,26000 = 7,01960
A012N000	h	Oficial 1a d'obra pública	0,230 /R x	19,28000 = 4,43440
			Subtotal:	11,45400
Materials				
B0710250	t	Mortor per a ram de paleta, classe M 5 (5 N/mm2), a granel, de designació (G) segons norma UNE-EN 998-2	0,0021 x	32,84000 = 0,06896
B96518D0	m	Vorada recta de formigó, monocapa, amb secció normalitzada de calçada C6 de 25x12 cm segons UNE 127340, de classe climàtica B, classe resistent a l'abrasió H i classe resistent a flexió T (R-5 MPa) segons UNE-EN 1340	1,050 x	2,76000 = 2,89800
B06NN14C	m3	Formigó d'ús no estructural de resistència a compressió 15 N/mm2, consistència plàstica i grandària màxima del granulat 40 mm, HNE-15/P/40	0,0506 x	55,17000 = 2,79160
			Subtotal:	5,75856

JUSTIFICACIÓ DE PREUS

Data: 31/10/17

Pàg.: 20

PARTIDES D'OBRA

NÚM	CODI	UA	DESCRIPCIÓ	PREU
			Unitats	Preu
			Parcial	Import
DESPESES AUXILIARS				
			1,50 %	0,17181
COST DIRECTE				
				17,38437
DESPESES INDIRECTES				
			0,00 %	0,00000
COST EXECUCIÓ MATERIAL				
				17,38437
P-13	F9811G6F	m	Rampa per a gual de forma recta, de peces de pedra granítica serrada mecànicament i flamejada tipus Quintana o similar, de 60 cm d'amplària i 6 de gruix, col·locades amb morter sobre base de formigó no estructural de 15 N/mm2 de resistència mínima a compressió	Rend.: 1,000 42,52 €
			Unitats	Preu
			Parcial	Import
Ma d'obra				
A0140000	h	Manobre	0,600 /R x	15,26000 = 9,15600
A012N000	h	Oficial 1a d'obra pública	0,300 /R x	19,28000 = 5,78400
			Subtotal:	14,94000
Materials				
B9811G6F	m	Peça de pedra natural per a rampa de gual de forma recta, de 60 cm d'amplària i 6 cm de gruix, de pedra granítica serrada mecànicament i flamejada	1,020 x	19,93000 = 20,32860
B06NN14C	m3	Formigó d'ús no estructural de resistència a compressió 15 N/mm2, consistència plàstica i grandària màxima del granulat 40 mm, HNE-15/P/40	0,110 x	55,17000 = 6,06870
B0710150	t	Mortor per a ram de paleta, classe M 5 (5 N/mm2), en sacs, de designació (G) segons norma UNE-EN 998-2	0,030 x	31,94000 = 0,95820
			Subtotal:	27,35550
			DESPESES AUXILIARS	1,50 % 0,22410
			COST DIRECTE	42,51960
			DESPESES INDIRECTES	0,00 % 0,00000
			COST EXECUCIÓ MATERIAL	42,51960
F9811GAF	m	Rampa per a gual de forma recta, de peces de pedra granítica serrada mecànicament i flamejada, tipus Quintana o eq. de 120 cm d'amplària i 6 de gruix, col·locades amb morter sobre base de formigó no estructural de 15 N/mm2 de resistència mínima a compressió	Rend.: 1,000	86,96 €
			Unitats	Preu
			Parcial	Import
Ma d'obra				
A012N000	h	Oficial 1a d'obra pública	0,700 /R x	19,28000 = 13,49600
A0140000	h	Manobre	1,400 /R x	15,26000 = 21,36400
			Subtotal:	34,86000
Materials				
B06NN14C	m3	Formigó d'ús no estructural de resistència a compressió 15 N/mm2, consistència plàstica i grandària màxima del granulat 40 mm, HNE-15/P/40	0,220 x	55,17000 = 12,13740
B9811GAF	m	Peça de pedra natural per a rampa de gual de forma recta, de 120 cm d'amplària i 6 cm de gruix, de pedra granítica serrada mecànicament i flamejada	1,020 x	36,79000 = 37,52580
B0710150	t	Mortor per a ram de paleta, classe M 5 (5 N/mm2), en sacs, de designació (G) segons norma UNE-EN 998-2	0,060 x	31,94000 = 1,91640

JUSTIFICACIÓ DE PREUS

Data: 31/10/17

Pàg.: 21

PARTIDES D'OBRA

NÚM	CODI	UA	DESCRIPCIÓ	PREU			
Subtotal:				51,57960	51,57960		
DESPESES AUXILIARS				1,50 %	0,52290		
COST DIRECTE					86,96250		
DESPESES INDIRECTES				0,00 %	0,00000		
COST EXECUCIÓ MATERIAL					86,96250		
P-14	F981QG6F	u	Capçal de gual de formigó prefabricat de 60 x 40 cm, amb la cantonada en forma corba , d'1 peça, col·locada amb morter sobre base de formigó reciclat no estructural	Rend.: 1,000	74,20 €		
Ma d'obra				Unitats	Preu	Parcial	Import
	A012N000	h	Oficial 1a d'obra pública	0,600 /R x	19,28000 =	11,56800	
	A0140000	h	Manobre	0,600 /R x	15,26000 =	9,15600	
Subtotal:					20,72400	20,72400	
Materials							
	B0710150	t	Mortor per a ram de paleta, classe M 5 (5 N/mm2), en sacs, de designació (G) segons norma UNE-EN 998-2	0,033 x	31,94000 =	1,05402	
	B06NPF2P	m3	Formigó d'ús no estructural amb granulat reciclat, de consistència plàstica i grandària màxima del granulat 20 mm, amb 235 kg/m3 de ciment, HNE- 235/ P/ 20, amb una substitució del 50% del granulat gruixut per granulat reciclat mixt amb marcat CE, procedent de plantes de reciclat de residus de la construcció o demolició autoritzades	0,0735 x	56,00000 =	4,11600	
	B981QG6F	u	Capçal de gual de formigó de 60 x 40 cm, amb la cantonada en forma corba , d'1 peça	1,000 x	48,00000 =	48,00000	
Subtotal:					53,17002	53,17002	
DESPESES AUXILIARS				1,50 %		0,31086	
COST DIRECTE						74,20488	
DESPESES INDIRECTES				0,00 %		0,00000	
COST EXECUCIÓ MATERIAL						74,20488	
F981RGAF	u		Capçal de gual de pedra granítica serrada mecànicament i flamejada tipus Quintana o eq. de 120 x 40 cm, amb la cantonada en forma aixamfranada, de 2 peces, col·locada amb morter sobre base de formigó reciclat no estructural	Rend.: 1,000		178,66 €	
Ma d'obra				Unitats	Preu	Parcial	Import
	A012N000	h	Oficial 1a d'obra pública	1,200 /R x	19,28000 =	23,13600	
	A0140000	h	Manobre	1,200 /R x	15,26000 =	18,31200	
Subtotal:					41,44800	41,44800	
Materials							
	B06NPF2P	m3	Formigó d'ús no estructural amb granulat reciclat, de consistència plàstica i grandària màxima del granulat 20 mm, amb 235 kg/m3 de ciment, HNE- 235/ P/ 20, amb una substitució del 50% del granulat gruixut per granulat reciclat mixt amb marcat CE, procedent de plantes de reciclat de residus de la construcció o demolició autoritzades	0,1365 x	56,00000 =	7,64400	

JUSTIFICACIÓ DE PREUS

Data: 31/10/17

Pàg.: 22

PARTIDES D'OBRA

NÚM	CODI	UA	DESCRIPCIÓ	PREU			
B981RGAF	u		Capçal de gual de pedra granítica serrada mecànicament i flamejada de 120 x 40 cm, amb la cantonada en forma bisellada , de 2 peces	1,000 x 126,84000 = 126,84000			
B0710150	t		Mortor per a ram de paleta, classe M 5 (5 N/mm2), en sacs, de designació (G) segons norma UNE-EN 998-2	0,066 x 31,94000 = 2,10804			
Subtotal:				136,59204	136,59204		
DESPESES AUXILIARS				1,50 %	0,62172		
COST DIRECTE					178,66176		
DESPESES INDIRECTES				0,00 %	0,00000		
COST EXECUCIÓ MATERIAL					178,66176		
F9B4UA60	m2		Paviment de pedra granítica, 50x30x6 , deixada de serra, de 60 mm de gruix, col·locada amb morter de ciment 1:6, elaborat a l'obra amb formigonera de 165 l inclos refinat i compactació del terreny, 20 cm. base de formigó de 15 N/mm2 de resistència característica a la compressió, inclò part proporcional de talls	Rend.: 2,153	115,29 €		
Ma d'obra				Unitats	Preu	Parcial	Import
	A0121000	h	Oficial 1a	0,800 /R x	19,28000 =	7,16396	
	A0140000	h	Manobre	0,400 /R x	15,26000 =	2,83511	
Subtotal:					9,99907	9,99907	
Materials							
	B060U110	m3	Formigó de 15 N/mm2 de resistència característica a la compressió, consistència plàstica i granulat màxim 20 mm, inclos transport a l'obra	0,200 x	43,57000 =	8,71400	
	B0G1UC03	m2	Paviment de pedra granítica, deixada de serra, de 60 mm de gruix	1,020 x	92,44000 =	94,28880	
	D0701641	m3	Mortor de ciment pòrtland amb filler calcarí CEM I/B-L i sorra de pedra granítica amb 250 kg/m3 de ciment, amb una proporció en volum 1:6 i 5 N/mm2 de resistència a compressió, elaborat a l'obra amb formigonera de 165 l	0,030 x	71,34570 =	2,14037	
Subtotal:					105,14317	105,14317	
Altres							
	A%AUX001	%	Despeses auxiliars sobre la mà d'obra	1,500 % s	9,99933 =	0,14999	
Subtotal:					0,14999	0,14999	
COST DIRECTE						115,29223	
DESPESES INDIRECTES				0,00 %		0,00000	
COST EXECUCIÓ MATERIAL						115,29223	
F9C31324	m2		Paviment de terratzó amb granulat de palet de riera, rentat amb àcid, de 30x30 cm, preu alt, col·locat a truc de maceta amb morter de ciment 1:6, per a ús exterior	Rend.: 1,000		23,60 €	
Ma d'obra				Unitats	Preu	Parcial	Import
	A0122000	h	Oficial 1a paleta	0,400 /R x	19,28000 =	7,71200	
	A0140000	h	Manobre	0,200 /R x	15,26000 =	3,05200	

JUSTIFICACIÓ DE PREUS

Data: 31/10/17

Pàg.: 23

PARTIDES D'OBRA

NÚM	CODI	UA	DESCRIPCIÓ	PREU
				Subtotal: 10,76400 10,76400
Materials				
B9CZ2000	kg	Beurada de color	0,600 x 0,89000 =	0,53400
B9C31324	m2	Terratzo amb granulat de palet de riera, rentat amb àcid, de 30x30 cm, preu alt, per a ús exterior	1,040 x 10,23000 =	10,63920
D0701641	m3	Morter de ciment pòrtland amb filler calcarí CEM II/B-L i sorra de pedra granítica amb 250 kg/m3 de ciment, amb una proporció en volum 1:6 i 5 N/mm2 de resistència a compressió, elaborat a l'obra amb formigonera de 165 l	0,021 x 71,34570 =	1,49826
				Subtotal: 12,67146 12,67146
DESPESES AUXILIARS				1,50 % 0,16146
COST DIRECTE				23,59692
DESPESES INDIRECTES				0,00 % 0,00000
COST EXECUCIÓ MATERIAL				23,59692
F9C31D24	m2	Paviment de pedra artificial tipus llosa vulcano o similar acabat color cendra de 40x60x5 cm, preu alt, col·locat a truc de maceta amb morter de ciment 1:6, per a ús exterior.	Rend.: 1,000	25,43 €
Ma d'obra				
A0122000	h	Oficial 1a paleta	0,280 /R x 19,28000 =	5,39840
A0140000	h	Manobre	0,150 /R x 15,26000 =	2,28900
				Subtotal: 7,68740 7,68740
Materials				
B9CZ2000	kg	Beurada de color	0,600 x 0,89000 =	0,53400
B9C31D24	m2	Terratzo amb granulat de palet de riera, rentat amb àcid, de 40x60 cm, preu alt, per a ús exterior	1,090 x 14,31000 =	15,59790
D0701641	m3	Morter de ciment pòrtland amb filler calcarí CEM II/B-L i sorra de pedra granítica amb 250 kg/m3 de ciment, amb una proporció en volum 1:6 i 5 N/mm2 de resistència a compressió, elaborat a l'obra amb formigonera de 165 l	0,021 x 71,34570 =	1,49826
				Subtotal: 17,63016 17,63016
DESPESES AUXILIARS				1,50 % 0,11531
COST DIRECTE				25,43287
DESPESES INDIRECTES				0,00 % 0,00000
COST EXECUCIÓ MATERIAL				25,43287
F9C33D24	m2	Paviment de pedra artificial 30x60x5 tipus llosa vulcano o similar amb acabat color cendra, preu alt, col·locat a truc de maceta amb morter de ciment 1:6, per a ús exterior inclosa la base de suport de 20 cm de HM-20	Rend.: 1,000	33,97 €
Ma d'obra				
A0122000	h	Oficial 1a paleta	0,350 /R x 19,28000 =	6,74800
A0140000	h	Manobre	0,140 /R x 15,26000 =	2,13640

JUSTIFICACIÓ DE PREUS

Data: 31/10/17

Pàg.: 24

PARTIDES D'OBRA

NÚM	CODI	UA	DESCRIPCIÓ	PREU
				Subtotal: 8,88440 8,88440
Materials				
B060U110	m3	Formigó de 15 N/mm2 de resistència característica a la compressió, consistència plàstica i granulat màxim 20 mm, inclòs transport a l'obra	0,200 x 43,57000 =	8,71400
B9CZ2000	kg	Beurada de color	0,600 x 0,89000 =	0,53400
B9C33D24	m2	Terratzo amb granulat de pedra calcària, rentat amb àcid, de 30x60 cm, preu alt, per a ús exterior	0,930 x 15,28000 =	14,21040
D0701641	m3	Morter de ciment pòrtland amb filler calcarí CEM II/B-L i sorra de pedra granítica amb 250 kg/m3 de ciment, amb una proporció en volum 1:6 i 5 N/mm2 de resistència a compressió, elaborat a l'obra amb formigonera de 165 l	0,021 x 71,34570 =	1,49826
				Subtotal: 24,95666 24,95666
DESPESES AUXILIARS				1,50 % 0,13327
COST DIRECTE				33,97433
DESPESES INDIRECTES				0,00 % 0,00000
COST EXECUCIÓ MATERIAL				33,97433
F9E13104	m2	Paviment de panot per a vorera gris de 20x20x4 cm, classe 1a, preu superior, col·locat a l'estesa amb sorra-ciment de 200 kg/m3 de ciment pòrtland i beurada de ciment pòrtland	Rend.: 1,301	19,06 €
Ma d'obra				
A012N000	h	Oficial 1a d'obra pública	0,430 /R x 19,28000 =	6,37233
A0140000	h	Manobre	0,270 /R x 15,26000 =	3,16695
				Subtotal: 9,53928 9,53928
Materials				
B0111000	m3	Aigua	0,010 x 1,61000 =	0,01610
B9E13100	m2	Panot gris de 20x20x4 cm, classe 1a, preu superior	1,020 x 6,94000 =	7,07880
B0512401	t	Ciment pòrtland amb filler calcarí CEM II/B-L 32,5 R segons UNE-EN 197-1, en sacs	0,0031 x 99,75000 =	0,30923
D0391311	m3	Sorra-ciment, sense additius amb 200 kg/m3 de ciment pòrtland amb escòria i sorra de pedrera de pedra granítica, elaborada a l'obra amb formigonera de 165 l	0,0306 x 64,34720 =	1,96902
				Subtotal: 9,37315 9,37315
DESPESES AUXILIARS				1,50 % 0,14309
COST DIRECTE				19,05552
DESPESES INDIRECTES				0,00 % 0,00000
COST EXECUCIÓ MATERIAL				19,05552
P-15	F9F15203	m2	Paviment de llambordins de formigó de forma rectangular de 10x20 cm i 8 cm de gruix, preu alt, col·locats amb morter de ciment 1:4 i beurada de ciment	Rend.: 1,307 32,73 €
Ma d'obra				
A0140000	h	Manobre	0,285 /R x 15,26000 =	3,32754

JUSTIFICACIÓ DE PREUS

Data: 31/10/17 Pàg.: 25

PARTIDES D'OBRA

NÚM	CODI	UA	DESCRIPCIÓ	PREU
A012N000	h	Oficial 1a d'obra pública	0,880 /R x 19,28000 =	12,98118
Subtotal:				16,30872
Materials				
B9F15200	m2	Llambordí de formigó de forma rectangular de 10x20 cm i 8 cm de gruix, preu alt	1,020 x 11,47000 =	11,69940
B0111000	m3	Aigua	0,010 x 1,61000 =	0,01610
B0512401	t	Ciment pòrtland amb filler calcarí CEM II/B-L 32,5 R segons UNE-EN 197-1, en sacs	0,0031 x 99,75000 =	0,30923
D0701821	m3	Morter de ciment pòrtland amb filler calcarí CEM II/B-L i sorra de pedra granítica amb 380 kg/m3 de ciment, amb una proporció en volum 1:4, elaborat a l'obra amb formigonera de 165 l	0,0504 x 82,38160 =	4,15203
Subtotal:				16,17676
DESPESES AUXILIARS 1,50 %				0,24463
COST DIRECTE				32,73011
DESPESES INDIRECTES 0,00 %				0,00000
COST EXECUCIÓ MATERIAL				32,73011
P-16	F9F5UA10	m2	Paviment de peces prefabricades de formigó de 40x40 cm i 4 cm de gruix, en voreres de més d'1 m d'amplària, col·locades amb morter de ciment 1:6	Rend.: 1,000 32,53 €
Ma d'obra				
A0140000	h	Manobre	0,400 /R x 15,26000 =	6,10400
A0121000	h	Oficial 1a	0,800 /R x 19,28000 =	15,42400
Subtotal:				21,52800
Materials				
B9F1V001	m2	Paviment de peces prefabricades de formigó de 40x40 cm i 4 cm de gruix	1,020 x 8,37000 =	8,53740
D0701641	m3	Morter de ciment pòrtland amb filler calcarí CEM II/B-L i sorra de pedra granítica amb 250 kg/m3 de ciment, amb una proporció en volum 1:6 i 5 N/mm2 de resistència a compressió, elaborat a l'obra amb formigonera de 165 l	0,030 x 71,34570 =	2,14037
Subtotal:				10,67777
DESPESES AUXILIARS 1,50 %				0,32292
COST DIRECTE				32,52869
DESPESES INDIRECTES 0,00 %				0,00000
COST EXECUCIÓ MATERIAL				32,52869
F9H111E1	t	Paviment de mescla bituminosa contínua en calent tipus AC 11 surf BC 50/70 D, amb betum millorat amb cautxú, de granulometria densa per a capa de trànsit i granulat granític, estesa i compactada, acabat superficial amb motllo imitació llamborda compactat amb corró vibratori en calent, o similar.	Rend.: 1,086	102,50 €
Ma d'obra				
A012N000	h	Oficial 1a d'obra pública	0,350 /R x 19,28000 =	6,21363
A0140000	h	Manobre	0,350 /R x 15,26000 =	4,91805

JUSTIFICACIÓ DE PREUS

Data: 31/10/17 Pàg.: 26

PARTIDES D'OBRA

NÚM	CODI	UA	DESCRIPCIÓ	PREU
Subtotal:				11,13168
Maquinària				
C1709B00	h	Estenedora per a paviments de mescla bituminosa	0,010 /R x 51,88000 =	0,47772
C13350C0	h	Corró vibratori autopropulsat, de 12 a 14 t	0,350 /R x 65,08000 =	20,97422
C170D0A0	h	Corró vibratori per a formigons i betums autopropulsats pneumàtic	0,350 /R x 59,49000 =	19,17265
Subtotal:				40,62459
Materials				
B9H111E1	t	Mescla bituminosa contínua en calent tipus AC 11 surf BC 50/70 D, amb betum millorat amb cautxú, de granulometria densa per a capa de trànsit i granulat granític	1,000 x 50,58000 =	50,58000
Subtotal:				50,58000
DESPESES AUXILIARS 1,50 %				0,16698
COST DIRECTE				102,50325
DESPESES INDIRECTES 0,00 %				0,00000
COST EXECUCIÓ MATERIAL				102,50325
P-17	F9H11231	t	Paviment de mescla bituminosa contínua en calent tipus AC 16 surf B35/50 D (D-12), amb betum asfàltic de penetració, de granulometria densa per a capa de rodadura i granulat granític, estesa i compactada	Rend.: 4,840 49,69 €
Ma d'obra				
A0140000	h	Manobre	0,086 /R x 15,26000 =	0,27115
A012N000	h	Oficial 1a d'obra pública	0,019 /R x 19,28000 =	0,07569
Subtotal:				0,34684
Maquinària				
C170D0A0	h	Corró vibratori per a formigons i betums autopropulsats pneumàtic	0,012 /R x 59,49000 =	0,14750
C1709B00	h	Estenedora per a paviments de mescla bituminosa	0,010 /R x 51,88000 =	0,10719
C13350C0	h	Corró vibratori autopropulsat, de 12 a 14 t	0,012 /R x 65,08000 =	0,16136
Subtotal:				0,41605
Materials				
B9H11231	t	Mescla bituminosa contínua en calent tipus AC 16 surf B35/50 D (D-12), amb betum asfàltic de penetració, de granulometria densa per a capa de rodadura i granulat granític	1,000 x 48,92000 =	48,92000
Subtotal:				48,92000
DESPESES AUXILIARS 1,50 %				0,00520
COST DIRECTE				49,68809
DESPESES INDIRECTES 0,00 %				0,00000
COST EXECUCIÓ MATERIAL				49,68809
P-18	FBA1E110	m	Pintat sobre paviment d'una faixa contínua de 20 cm, amb pintura reflectora i microesferes de vidre, amb màquina autopropulsada	Rend.: 1,586 0,98 €
Maquinària				
Subtotal:				0,98
Materials				
Subtotal:				0,98

JUSTIFICACIÓ DE PREUS

Data: 31/10/17

Pàg.: 27

PARTIDES D'OBRA

NÚM	CODI	UA	DESCRIPCIÓ					PREU
Ma d'obra								
	A0140000	h	Manobre	0,006	/R x	15,26000	=	0,05773
	A0121000	h	Oficial 1a	0,012	/R x	19,28000	=	0,14588
			Subtotal:					0,20361
Maquinària								
	C1B02A00	h	Màquina per a pintar bandes de vial autopropulsada	0,006	/R x	33,58000	=	0,12704
			Subtotal:					0,12704
Materials								
	BBA11000	kg	Pintura reflectora per a senyalització	0,100	x	5,23000	=	0,52300
	BBA1M000	kg	Microesferes de vidre	0,050	x	2,53000	=	0,12650
			Subtotal:					0,64950
			DESPESES AUXILIARS	1,50	%			0,00305
			COST DIRECTE					0,98320
			DESPESES INDIRECTES	0,00	%			0,00000
			COST EXECUCIÓ MATERIAL					0,98320
P-19	FBA1E511	m	Pintat sobre paviment de marca vial longitudinal contínua per a ús permanent i retrorreflectant en sec, amb humitat i amb pluja, tipus P-RR, de 10 cm d'amplària, amb pintura acrílica de color blanc i microesferes de vidre, aplicada mecànicament mitjançant polvorització	Rend.: 1,000				0,51 €
			Unitats	Preu	Parcial	Import		
Ma d'obra								
	A0121000	h	Oficial 1a	0,007	/R x	19,28000	=	0,13496
	A0140000	h	Manobre	0,0035	/R x	15,26000	=	0,05341
			Subtotal:					0,18837
Maquinària								
	C1B02A00	h	Màquina per a pintar bandes de vial autopropulsada	0,0035	/R x	33,58000	=	0,11753
			Subtotal:					0,11753
Materials								
	BBA11100	kg	Pintura acrílica de color blanc, per a marques vials	0,0816	x	1,72000	=	0,14035
	BBA1M200	kg	Microesferes de vidre per a marques vials retrorreflectants en sec, amb humitat i amb pluja	0,051	x	1,17000	=	0,05967
			Subtotal:					0,20002
			DESPESES AUXILIARS	1,50	%			0,00283
			COST DIRECTE					0,50875
			DESPESES INDIRECTES	0,00	%			0,00000
			COST EXECUCIÓ MATERIAL					0,50875
P-20	FBA27517	m	Pintat sobre paviment de marca vial transversal contínua per a ús permanent i retrorreflectant en sec, amb humitat i amb pluja, tipus P-RR, de 50 cm d'amplària, amb plàstic d'aplicació en fred de dos components de color blanc i microesferes de vidre, aplicada amb màquina d'accionament manual	Rend.: 1,000				2,59 €
			Unitats	Preu	Parcial	Import		

JUSTIFICACIÓ DE PREUS

Data: 31/10/17

Pàg.: 28

PARTIDES D'OBRA

NÚM	CODI	UA	DESCRIPCIÓ					PREU
Ma d'obra								
	A0140000	h	Manobre	0,0095	/R x	15,26000	=	0,14497
	A0121000	h	Oficial 1a	0,019	/R x	19,28000	=	0,36632
			Subtotal:					0,51129
Maquinària								
	C1B02B00	h	Màquina per a pintar bandes de vial d'accionament manual	0,0095	/R x	25,67000	=	0,24387
			Subtotal:					0,24387
Materials								
	BBA1M200	kg	Microesferes de vidre per a marques vials retrorreflectants en sec, amb humitat i amb pluja	0,255	x	1,17000	=	0,29835
	BBA17100	kg	Plàstic d'aplicació en fred de dos components de color blanc, per a marques vials	0,510	x	2,99000	=	1,52490
			Subtotal:					1,82325
			DESPESES AUXILIARS	1,50	%			0,00767
			COST DIRECTE					2,58608
			DESPESES INDIRECTES	0,00	%			0,00000
			COST EXECUCIÓ MATERIAL					2,58608
P-21	FBA31110	m2	Pintat sobre paviment de faixes superficials, amb pintura reflectora i microesferes de vidre, amb màquina d'accionament manual	Rend.: 1,434				5,60 €
			Unitats	Preu	Parcial	Import		
Ma d'obra								
	A0121000	h	Oficial 1a	0,084	/R x	19,28000	=	1,12937
	A0140000	h	Manobre	0,042	/R x	15,26000	=	0,44695
			Subtotal:					1,57632
Maquinària								
	C1B02B00	h	Màquina per a pintar bandes de vial d'accionament manual	0,042	/R x	25,67000	=	0,75184
			Subtotal:					0,75184
Materials								
	BBA11000	kg	Pintura reflectora per a senyalització	0,4998	x	5,23000	=	2,61395
	BBA1M000	kg	Microesferes de vidre	0,2499	x	2,53000	=	0,63225
			Subtotal:					3,24620
			DESPESES AUXILIARS	1,50	%			0,02364
			COST DIRECTE					5,59800
			DESPESES INDIRECTES	0,00	%			0,00000
			COST EXECUCIÓ MATERIAL					5,59800
P-22	FBBZ1220	m	Suport rectangular de tub d'acer galvanitzat de 100x50x3 mm, col·locat a terra formigonat	Rend.: 2,722				20,24 €
			Unitats	Preu	Parcial	Import		
Ma d'obra								
	A0122000	h	Oficial 1a paleta	0,050	/R x	19,28000	=	0,35415
	A0140000	h	Manobre	0,100	/R x	15,26000	=	0,56062

JUSTIFICACIÓ DE PREUS

Data: 31/10/17 Pàg.: 29

PARTIDES D'OBRA

NÚM	CODI	UA	DESCRIPCIÓ				PREU	
Subtotal:							0,91477	0,91477
Materials								
BBMZ1C20	m		Suport de tub d'acer galvanitzat de 100x50x3 mm, per a senyalització vertical	1,000	x	17,39000 =	17,39000	
D060M022	m3		Formigó de 150 kg/m3, amb una proporció en volum 1:4:8, amb ciment pòrtland amb filler calçari CEM II/B-L 32,5 R i granulat de pedra calcària de grandària màxima 20 mm, elaborat a l'obra amb formigonera de 250 l	0,0294	x	65,44706 =	1,92414	
Subtotal:							19,31414	19,31414
DESEPESES AUXILIARS							1,50 %	0,01372
COST DIRECTE								20,24263
DESEPESES INDIRECTES							0,00 %	0,00000
COST EXECUCIÓ MATERIAL								20,24263
FD311702	u		Partida alçada a justificar, per adaptacions al quadre elèctric existent.	Rend.: 1,000			605,20 €	
FD5J5298	U		Caixa per a embornal de 70x30x85 cm, amb parets de 14 cm de gruix de maó calat, arrebossada i llicada per dins amb morter mixt 1:2:10, elaborat a l'obra amb formigonera de 165 l sobre solera de 10 cm de formigó HM-20/P/20/I Seguint el compliment dels materials homologats de la xarxa de sanejament a Lloret de Mar.	Rend.: 1,212			98,84 €	
Ma d'obra								
A0140000	h		Manobre	2,355	/R x	15,26000 =	29,65124	
A012N000	h		Oficial 1a d'obra pública	2,355	/R x	19,28000 =	37,46238	
Subtotal:							67,11362	67,11362
Materials								
B0111000	m3		Aigua	0,003	x	1,61000 =	0,00483	
B0514301	t		Ciment pòrtland amb escòria CEM II/B-S 32,5, en sacs	0,009	x	97,32000 =	0,87588	
B0F1D2A1	u		Maó calat, de 29x14x10 cm, per a revestir	80,000	x	0,18000 =	14,40000	
B0641080	m3		Formigó HM-20/P/20/I de consistència plàstica, grandària màxima del granulat 20 mm, amb >= 200 kg/m3 de ciment, apte per a classe d'exposició I	0,066	x	34,06000 =	2,24796	
D070A4D1	m3		Morter mixt de ciment pòrtland amb filler calçari CEM II/B-L, calç i sorra de pedra granítica amb 200 kg/m3 de ciment, amb una proporció en volum 1:2:10, elaborat a l'obra amb formigonera de 165 l	0,095	x	149,45877 =	14,19858	
Subtotal:							31,72725	31,72725
COST DIRECTE								98,84087
DESEPESES INDIRECTES							0,00 %	0,00000
COST EXECUCIÓ MATERIAL								98,84087

JUSTIFICACIÓ DE PREUS

Data: 31/10/17 Pàg.: 30

PARTIDES D'OBRA

NÚM	CODI	UA	DESCRIPCIÓ				PREU	
FD5ZJJJ5	u		Bastiment i reixa practicable per a embornal, de fosa grisa de 800x364x50 mm exteriors i 52 kg de pes, col·locat amb morter mixt 1:2:10, elaborat a l'obra amb formigonera de 165 l	Rend.: 1,895			73,79 €	
Ma d'obra								
A012N000	h		Oficial 1a d'obra pública	0,350	/R x	19,28000 =	3,56095	
A0140000	h		Manobre	0,350	/R x	15,26000 =	2,81847	
Subtotal:							6,37942	6,37942
Materials								
BD5ZJJJ0	u		Bastiment i reixa practicable per a embornal, de fosa grisa de 800x364x50 mm exteriors i 52 kg de pes	1,000	x	64,42000 =	64,42000	
D070A4D1	m3		Morter mixt de ciment pòrtland amb filler calçari CEM II/B-L, calç i sorra de pedra granítica amb 200 kg/m3 de ciment, amb una proporció en volum 1:2:10, elaborat a l'obra amb formigonera de 165 l	0,020	x	149,45877 =	2,98918	
Subtotal:							67,40918	67,40918
COST DIRECTE							73,78860	
DESEPESES INDIRECTES							0,00 %	0,00000
COST EXECUCIÓ MATERIAL							73,78860	
FDG233R7	m		Canalització amb tres tubs de formigó de D=20 cm i dau de recobriments de 100x40 cm amb formigó HM-20/P/20/I	Rend.: 1,677			35,69 €	
Ma d'obra								
A0140000	h		Manobre	0,330	/R x	15,26000 =	3,00286	
A012N000	h		Oficial 1a d'obra pública	0,250	/R x	19,28000 =	2,87418	
Subtotal:							5,87704	5,87704
Materials								
B064300C	m3		Formigó HM-20/P/20/I de consistència plàstica, grandària màxima del granulat 20 mm, amb >= 200 kg/m3 de ciment, apte per a classe d'exposició I	0,3366	x	57,50000 =	19,35450	
BD755000	m		Tub de formigó de diàmetre 20 cm	2,100	x	4,94000 =	10,37400	
Subtotal:							29,72850	29,72850
DESEPESES AUXILIARS							1,50 %	0,08816
COST DIRECTE								35,69370
DESEPESES INDIRECTES							0,00 %	0,00000
COST EXECUCIÓ MATERIAL								35,69370
FDG52344	m		Canalització amb quatre tubs corbables corrugats de polietilè de 63mm de diàmetre nominal, de doble capa, i dau de recobriments de 30x40 cm amb formigó HM-20/P/20/I	Rend.: 0,615			12,04 €	
Ma d'obra								
A0121000	h		Oficial 1a	0,012	/R x	19,28000 =	0,37620	
A0140000	h		Manobre	0,012	/R x	15,26000 =	0,29776	

JUSTIFICACIÓ DE PREUS

Data: 31/10/17

Pàg.: 31

PARTIDES D'OBRA

NÚM	CODI	UA	DESCRIPCIÓ				PREU
				Subtotal:		0,67396	0,67396
Materials							
B064300C	m3		Formigó HM-20/P/20/I de consistència plàstica, grandària màxima del granulat 20 mm, amb >= 200 kg/m3 de ciment, apte per a classe d'exposició I	0,120	x	57,50000	= 6,90000
BG22TD10	m		Tub corbable corrugat de polietilè, de doble capa, llisa la interior i corrugada l'exterior, de 63 mm de diàmetre nominal, aïllant i no propagador de la flama, resistència a l'impacte de 20 J, resistència a compressió de 450 N, per a canalitzacions soterrades	4,200	x	1,06000	= 4,45200
				Subtotal:		11,35200	11,35200
				DESPESES AUXILIARS	1,50 %		0,01011
				COST DIRECTE			12,03607
				DESPESES INDIRECTES	0,00 %		0,00000
				COST EXECUCIÓ MATERIAL			12,03607
FDG52357	m		Canalització amb dos tubs corbables corrugats de polietilè de 63mm de diàmetre nominal, de doble capa, i dau de recobriment de 30x20 cm amb formigó HM-20/P/20/I	Rend.: 1,418			6,32 €
Ma d'obra							
A0140000	h		Manobre	0,012	/R x	15,26000	= 0,12914
A0121000	h		Oficial 1a	0,012	/R x	19,28000	= 0,16316
				Subtotal:		0,29230	0,29230
Materials							
BG22TD10	m		Tub corbable corrugat de polietilè, de doble capa, llisa la interior i corrugada l'exterior, de 63 mm de diàmetre nominal, aïllant i no propagador de la flama, resistència a l'impacte de 20 J, resistència a compressió de 450 N, per a canalitzacions soterrades	2,100	x	1,06000	= 2,22600
B064300C	m3		Formigó HM-20/P/20/I de consistència plàstica, grandària màxima del granulat 20 mm, amb >= 200 kg/m3 de ciment, apte per a classe d'exposició I	0,066	x	57,50000	= 3,79500
				Subtotal:		6,02100	6,02100
				DESPESES AUXILIARS	1,50 %		0,00438
				COST DIRECTE			6,31768
				DESPESES INDIRECTES	0,00 %		0,00000
				COST EXECUCIÓ MATERIAL			6,31768
FDG52366	m		Canalització amb sis tubs corbables corrugats de polietilè de 63mm de diàmetre nominal, de doble capa, i dau de recobriment de 30x60 cm amb formigó HM-20/P/20/I	Rend.: 0,515			17,84 €
Ma d'obra							
A0121000	h		Oficial 1a	0,012	/R x	19,28000	= 0,44924
A0140000	h		Manobre	0,012	/R x	15,26000	= 0,35557
				Subtotal:		0,80481	0,80481

JUSTIFICACIÓ DE PREUS

Data: 31/10/17

Pàg.: 32

PARTIDES D'OBRA

NÚM	CODI	UA	DESCRIPCIÓ				PREU
Materials							
BG22TD10	m		Tub corbable corrugat de polietilè, de doble capa, llisa la interior i corrugada l'exterior, de 63 mm de diàmetre nominal, aïllant i no propagador de la flama, resistència a l'impacte de 20 J, resistència a compressió de 450 N, per a canalitzacions soterrades	6,300	x	1,06000	= 6,67800
B064300C	m3		Formigó HM-20/P/20/I de consistència plàstica, grandària màxima del granulat 20 mm, amb >= 200 kg/m3 de ciment, apte per a classe d'exposició I	0,180	x	57,50000	= 10,35000
				Subtotal:		17,02800	17,02800
				DESPESES AUXILIARS	1,50 %		0,01207
				COST DIRECTE			17,84488
				DESPESES INDIRECTES	0,00 %		0,00000
				COST EXECUCIÓ MATERIAL			17,84488
P-23	FDGZU010	m	Banda contínua de plàstic de color, de 30 cm d'amplària, col.locada al llarg de la rasa a 20 cm per sobre de la canonada, per a malla senyalitzadora	Rend.: 1,320			0,23 €
Ma d'obra							
A013M000	h		Ajudant muntador	0,010	/R x	17,02000	= 0,12894
				Subtotal:		0,12894	0,12894
Materials							
BDBGZU010	m		Banda contínua de plàstic de color, de 30 cm d'amplària	1,020	x	0,10000	= 0,10200
				Subtotal:		0,10200	0,10200
Altres							
A%AUX001	%		Despeses auxiliars sobre la mà d'obra	1,500	% s	0,12867	= 0,00193
				Subtotal:		0,00193	0,00193
				COST DIRECTE			0,23287
				DESPESES INDIRECTES	0,00 %		0,00000
				COST EXECUCIÓ MATERIAL			0,23287
P-24	FDK256F3	u	Pericó de 38x38x55 cm, amb parets de 15 cm de gruix de formigó HM-20/P/20/I i solera de maó calat, sobre llit de sorra	Rend.: 1,207			45,18 €
Ma d'obra							
A012N000	h		Oficial 1a d'obra pública	1,200	/R x	19,28000	= 19,16819
A0140000	h		Manobre	1,200	/R x	15,26000	= 15,17150
				Subtotal:		34,33969	34,33969
Materials							
B0DF7G0A	u		Motlle metàl.lic per a encofrat de pericó d'enllumenat de 38x38x55 cm, per a 150 usos	1,007	x	1,00000	= 1,00700
B0641080	m3		Formigó HM-20/P/20/I de consistència plàstica, grandària màxima del granulat 20 mm, amb >= 200 kg/m3 de ciment, apte per a classe d'exposició I	0,209	x	34,06000	= 7,11854
B0F1D2A1	u		Maó calat, de 29x14x10 cm, per a revestir	11,004	x	0,18000	= 1,98072

JUSTIFICACIÓ DE PREUS

Data: 31/10/17

Pàg.: 33

PARTIDES D'OBRA

NÚM	CODI	UA	DESCRIPCIÓ		PREU	
	B0312500	t	Sorra de pedrera de pedra granítica, de 0 a 3,5 mm	0,013 x 17,18000 =	0,22334	
			Subtotal:		10,32960	
Altres	A%AUX001	%	Despeses auxiliars sobre la mà d'obra	1,500 % s 34,34000 =	0,51510	
			Subtotal:		0,51510	
			COST DIRECTE		45,18439	
			DESPESES INDIRECTES	0,00 %	0,00000	
			COST EXECUCIÓ MATERIAL		45,18439	
	FDK26A25	u	Pericó de registre de formigó prefabricat amb tapa C-400 tipus DM-II, per a instal·lacions de telefonia, col·locat sobre solera de formigó HM-20/B/40/I de 15 cm de gruix i rebert lateral amb terra de la mateixa excavació	Rend.: 1,000	752,94 €	
	FDK26J17	u	Pericó de registre de formigó prefabricat amb tapa C-250, tipus MF-II, per a instal·lacions de telefonia, col·locat sobre solera de formigó HM-20/B/40/I de 15 cm de gruix i rebert lateral amb terra de la mateixa excavació	Rend.: 5,094	166,01 €	
			Unitats	Preu	Parcial	Import
Ma d'obra	A012N000	h	Oficial 1a d'obra pública	0,275 /R x 19,28000 =	1,04083	
	A0140000	h	Manobre	0,500 /R x 15,26000 =	1,49784	
			Subtotal:		2,53867	
Maquinària	C1503000	h	Camió grua	0,167 /R x 43,86000 =	1,43789	
			Subtotal:		1,43789	
Materials	BDK218ZP	u	Pericó de registre de formigó prefabricat amb tapa c-250, tipus MF-II, per a instal·lacions de telefonia	1,000 x 158,70000 =	158,70000	
	B064500B	m3	Formigó HM-20/B/40/I de consistència tova, grandària màxima del granulat 40 mm, amb >= 200 kg/m3 de ciment, apte per a classe d'exposició I	0,0588 x 56,05000 =	3,29574	
			Subtotal:		161,99574	
			DESPESES AUXILIARS	1,50 %	0,03808	
			COST DIRECTE		166,01038	
			DESPESES INDIRECTES	0,00 %	0,00000	
			COST EXECUCIÓ MATERIAL		166,01038	
P-25	FDKZ3154	u	Bastiment i tapa per a pericó de serveis, de fosa grisa de 420x420x40 mm i de 25 kg de pes, col·locat amb morter	Rend.: 1,353	25,56 €	
			Unitats	Preu	Parcial	Import
Ma d'obra	A012N000	h	Oficial 1a d'obra pública	0,350 /R x 19,28000 =	4,98744	
	A0140000	h	Manobre	0,350 /R x 15,26000 =	3,94752	

JUSTIFICACIÓ DE PREUS

Data: 31/10/17

Pàg.: 34

PARTIDES D'OBRA

NÚM	CODI	UA	DESCRIPCIÓ		PREU	
			Subtotal:		8,93496	
Materials	B0704200	t	Morter M-4a (4 N/mm2) a granel	0,040 x 14,98000 =	0,59920	
	BDKZ3150	u	Bastiment i tapa per a pericó de serveis de fosa grisa de 420x420x40 mm i de 25 kg de pes	1,000 x 15,89000 =	15,89000	
			Subtotal:		16,48920	
Altres	A%AUX001	%	Despeses auxiliars sobre la mà d'obra	1,500 % s 8,93467 =	0,13402	
			Subtotal:		0,13402	
			COST DIRECTE		25,55818	
			DESPESES INDIRECTES	0,00 %	0,00000	
			COST EXECUCIÓ MATERIAL		25,55818	
	FG22TH1K	m	Tub corballe corrugat de polietilè, de doble capa, llisa la interior i corrugada l'exterior, de 90 mm de diàmetre nominal, aïllant i no propagador de la flama, resistència a l'impacte de 20 J, resistència a compressió de 450 N, muntat com a canalització soterrada	Rend.: 1,589	2,22 €	
			Unitats	Preu	Parcial	Import
Ma d'obra	A013H000	h	Ajudant electricista	0,020 /R x 17,00000 =	0,21397	
	A012H000	h	Oficial 1a electricista	0,033 /R x 19,92000 =	0,41369	
			Subtotal:		0,62766	
Materials	BG22TH10	m	Tub corballe corrugat de polietilè, de doble capa, llisa la interior i corrugada l'exterior, de 90 mm de diàmetre nominal, aïllant i no propagador de la flama, resistència a l'impacte de 20 J, resistència a compressió de 450 N, per a canalitzacions soterrades	1,020 x 1,55000 =	1,58100	
			Subtotal:		1,58100	
			DESPESES AUXILIARS	1,50 %	0,00941	
			COST DIRECTE		2,21807	
			DESPESES INDIRECTES	0,00 %	0,00000	
			COST EXECUCIÓ MATERIAL		2,21807	
	FG22TK1K	m	Tub corballe corrugat de polietilè, de doble capa, llisa la interior i corrugada l'exterior, de 110 mm de diàmetre nominal, aïllant i no propagador de la flama, resistència a l'impacte de 28 J, resistència a compressió de 450 N, muntat com a canalització soterrada	Rend.: 1,626	2,61 €	
			Unitats	Preu	Parcial	Import
Ma d'obra	A013H000	h	Ajudant electricista	0,020 /R x 17,00000 =	0,20910	
	A012H000	h	Oficial 1a electricista	0,033 /R x 19,92000 =	0,40428	
			Subtotal:		0,61338	
Materials					0,61338	

JUSTIFICACIÓ DE PREUS

Data: 31/10/17

Pàg.: 35

PARTIDES D'OBRA

NÚM	CODI	UA	DESCRIPCIÓ				PREU
BG22TK10	m		Tub corbale corrugat de polietilè, de doble capa, lisa la interior i corrugada l'exterior, de 110 mm de diàmetre nominal, aïllant i no propagador de la flama, resistència a l'impacte de 28 J, resistència a compressió de 450 N, per a canalitzacions soterrades	1,020	x	1,95000 =	1,98900
				Subtotal:			1,98900
				DESPESES AUXILIARS	1,50	%	0,00920
				COST DIRECTE			2,61158
				DESPESES INDIRECTES	0,00	%	0,00000
				COST EXECUCIÓ MATERIAL			2,61158
FG23E815	m		Tub rígid d'acer galvanitzat per a pas de cables, de 25 mm de diàmetre nominal, resistència a l'impacte de 20 J, resistència a compressió de 4000 N, amb unió endollada i muntat superficialment	Rend.: 1,365			3,15 €
				Unitats			Preu
				Parcial			Import
Ma d'obra							
A013H000	h		Ajudant electricista	0,050	/R x	17,00000 =	0,62271
A012H000	h		Oficial 1a electricista	0,040	/R x	19,92000 =	0,58374
				Subtotal:			1,20645
				1,20645			1,20645
Materials							
BG23E810	m		Tub rígid d'acer galvanitzat, de 25 mm de diàmetre nominal, resistència a l'impacte de 20 J, resistència a compressió de 4000 N, per a endollar	1,020	x	1,66000 =	1,69320
BGW23000	u		Part proporcional d'accessoris per a tubs rígids d'acer	1,000	x	0,23000 =	0,23000
				Subtotal:			1,92320
				1,92320			1,92320
Altres							
A%AUX001	%		Despeses auxiliars sobre la mà d'obra	1,500	% s	1,20667 =	0,01810
				Subtotal:			0,01810
				0,01810			0,01810
				COST DIRECTE			3,14775
				DESPESES INDIRECTES	0,00	%	0,00000
				COST EXECUCIÓ MATERIAL			3,14775
FG31S507	m		Conductor de coure de designació UNE RVFV 0,6/1 kV, tetrapolar de 4x6 mm2 i col·locat directament enterrat	Rend.: 0,233			5,95 €
				Unitats			Preu
				Parcial			Import
Ma d'obra							
A012H000	h		Oficial 1a electricista	0,025	/R x	19,92000 =	2,13734
A013H000	h		Ajudant electricista	0,025	/R x	17,00000 =	1,82403
				Subtotal:			3,96137
				3,96137			3,96137
Materials							
BG31S500	m		Conductor de coure de designació UNE RVFV 0,6/1 kV, amb aïllament de policlorur de vinil (PVC), coberta de polietilè reticulat (XLPE) i armadura lleugera de flexions d'acer tipus F, de 4 x 6 mm2	1,000	x	1,93000 =	1,93000
				Subtotal:			1,93000
				1,93000			1,93000
Altres							

JUSTIFICACIÓ DE PREUS

Data: 31/10/17

Pàg.: 36

PARTIDES D'OBRA

NÚM	CODI	UA	DESCRIPCIÓ				PREU
A%AUX001	%		Despeses auxiliars sobre la mà d'obra	1,500	% s	3,96133 =	0,05942
				Subtotal:			0,05942
				0,05942			0,05942
				COST DIRECTE			5,95079
				DESPESES INDIRECTES	0,00	%	0,00000
				COST EXECUCIÓ MATERIAL			5,95079
P-26	FGD1222E	u	Piqueta de connexió a terra d'acer, amb recobriments de coure de 300 µm de gruix, de 1500 mm de llargària i de 14,6 mm de diàmetre, clavada a terra	Rend.: 1,456			21,00 €
				Unitats			Preu
				Parcial			Import
Ma d'obra							
A013H000	h		Ajudant electricista	0,233	/R x	17,00000 =	2,72047
A012H000	h		Oficial 1a electricista	0,233	/R x	19,92000 =	3,18775
				Subtotal:			5,90822
				5,90822			5,90822
Materials							
BGD12220	u		Piqueta de connexió a terra d'acer i recobriments de coure, de 1500 mm de llargària, de 14,6 mm de diàmetre, de 300 µm	1,000	x	11,03000 =	11,03000
BGYD1000	u		Part proporcional d'elements especials per a piquetes de connexió a terra	1,000	x	3,97000 =	3,97000
				Subtotal:			15,00000
				15,00000			15,00000
Altres							
A%AUX001	%		Despeses auxiliars sobre la mà d'obra	1,500	% s	5,90800 =	0,08862
				Subtotal:			0,08862
				0,08862			0,08862
				COST DIRECTE			20,99684
				DESPESES INDIRECTES	0,00	%	0,00000
				COST EXECUCIÓ MATERIAL			20,99684
FHM11N22	u		Columna de planxa d'acer galvanitzat, de forma troncocònica, de 10 m d'alçària, coronament sense platina, amb base platina i porta, segons norma UNE-EN 40-5, col·locada sobre dau de formigó	Rend.: 1,000			628,78 €
				Unitats			Preu
				Parcial			Import
Ma d'obra							
A012H000	h		Oficial 1a electricista	0,530	/R x	19,92000 =	10,55760
A013H000	h		Ajudant electricista	0,530	/R x	17,00000 =	9,01000
A0140000	h		Manobre	0,250	/R x	15,26000 =	3,81500
				Subtotal:			23,38260
				23,38260			23,38260
Maquinària							
C1504R00	h		Camió cistella de 10 m d'alçària com a màxim	0,530	/R x	37,52000 =	19,88560
C1503000	h		Camió grua	0,530	/R x	43,86000 =	23,24580
				Subtotal:			43,13140
				43,13140			43,13140
Materials							
BHWM1000	u		Part proporcional d'accessoris per a columnes	1,000	x	38,67000 =	38,67000
BHM11N22	u		Columna de planxa d'acer galvanitzat, de forma troncocònica, de 10 m d'alçària, coronament sense platina, amb base platina i porta, segons norma UNE-EN 40-5	1,000	x	487,49000 =	487,49000

JUSTIFICACIÓ DE PREUS

Data: 31/10/17

Pàg.: 37

PARTIDES D'OBRA

NÚM	CODI	UA	DESCRIPCIÓ	PREU
B064500C	m3		Formigó HM-20/P/40/l de consistència plàstica, grandària màxima del granulat 40 mm, amb >= 200 kg/m3 de ciment, apte per a classe d'exposició I	0,638 x 56,05000 = 35,75990
Subtotal:				561,91990 561,91990
DESPESES AUXILIARS				1,50 % 0,35074
COST DIRECTE				628,78464
DESPESES INDIRECTES				0,00 % 0,00000
COST EXECUCIÓ MATERIAL				628,78464
P-27	FHM1DAU	u	Dau de formigó per fonamentació de columna de 5m, amb base platina i porta, segons norma UNE-EN 40-5, col·locada sobre dau	Rend.: 1,000 89,81 €
Ma d'obra				Unitats Preu Parcial Import
A012H000	h		Oficial 1a electricista	0,370 /R x 19,92000 = 7,37040
A0140000	h		Manobre	0,510 /R x 15,26000 = 7,78260
Subtotal:				15,15300 15,15300
Materials				
B064500C	m3		Formigó HM-20/P/40/l de consistència plàstica, grandària màxima del granulat 40 mm, amb >= 200 kg/m3 de ciment, apte per a classe d'exposició I	0,638 x 56,05000 = 35,75990
BHWM1000	u		Part proporcional d'accessoris per a columnes	1,000 x 38,67000 = 38,67000
Subtotal:				74,42990 74,42990
DESPESES AUXILIARS				1,50 % 0,22730
COST DIRECTE				89,81020
DESPESES INDIRECTES				0,00 % 0,00000
COST EXECUCIÓ MATERIAL				89,81020
FHM24701	u		Braç mural, de forma recta de tub d'acer galvanitzat de llargària fins 1 m, fixat amb platina i cargols	Rend.: 1,000 116,25 €
Ma d'obra				Unitats Preu Parcial Import
A012H000	h		Oficial 1a electricista	0,483 /R x 19,92000 = 9,62136
A013H000	h		Ajudant electricista	0,483 /R x 17,00000 = 8,21100
Subtotal:				17,83236 17,83236
Materials				
BHWM2000	u		Part proporcional d'accessoris per a braços murals	1,000 x 23,38000 = 23,38000
BHM24700	u		Braç mural, de forma recta de tub d'acer galvanitzat de llargària fins 1 m	1,000 x 74,77000 = 74,77000
Subtotal:				98,15000 98,15000
DESPESES AUXILIARS				1,50 % 0,26749
COST DIRECTE				116,24985
DESPESES INDIRECTES				0,00 % 0,00000
COST EXECUCIÓ MATERIAL				116,24985

JUSTIFICACIÓ DE PREUS

Data: 31/10/17

Pàg.: 38

PARTIDES D'OBRA

NÚM	CODI	UA	DESCRIPCIÓ	PREU
FHN15FC6	u		Llum LED per a vial de distribució asimètrica amb cos alumini fos, equipat amb 6 mòduls LED estancs amb grau de protecció IP-66 i IK08, amb un total de 120 LED i un dispositiu d'alimentació i control regulable DALI de 129 W de potència total, flux lluminós 9650 lumen, temperatura de color 4000 K, vida útil >= 83000 h, aïllament elèctric classe I, amb accessori per fixar vertical i acoblat a l'extrem del suport	Rend.: 1,000 1.303,35 €
Ma d'obra				Unitats Preu Parcial Import
A013H000	h		Ajudant electricista	0,350 /R x 17,00000 = 5,95000
A012H000	h		Oficial 1a electricista	0,350 /R x 19,92000 = 6,97200
Subtotal:				12,92200 12,92200
Maquinària				
C1504R00	h		Camió cistella de 10 m d'alçària com a màxim	0,320 /R x 37,52000 = 12,00640
Subtotal:				12,00640 12,00640
Materials				
BHN15FC6	u		Llum LED per a vial de distribució asimètrica, amb cos d'alumini fos, equipat amb 6 mòduls LED estancs amb grau de protecció IP-66 i IK08, amb un total de 120 LED i un dispositiu d'alimentació i control regulable DALI de 129 W de potència total, flux lluminós de 9650 lumen, temperatura de color 4000 K, vida útil >= 83000 h, aïllament elèctric de classe I, amb accessori per fixar vertical a l'extrem del suport	1,000 x 1.278,23000 = 1.278,23000
Subtotal:				1.278,23000 1.278,23000
DESPESES AUXILIARS				1,50 % 0,19383
COST DIRECTE				1.303,35223
DESPESES INDIRECTES				0,00 % 0,00000
COST EXECUCIÓ MATERIAL				1.303,35223
P-28	FQP1M001	u	Subministrament i col·locació de piona de cautxú, tamany diàmetre 100 mm d'alçada 1000 mm. Model a escollir tipus X-last o similar.	Rend.: 1,775 53,90 €
Ma d'obra				Unitats Preu Parcial Import
A0121000	h		Oficial 1a	0,250 /R x 19,28000 = 2,71549
A0140000	h		Manobre	0,250 /R x 15,26000 = 2,14930
Subtotal:				4,86479 4,86479
Maquinària				
C1505120	h		Dúmpet d'1,5 t de càrrega útil, amb mecanisme hidràulic	0,100 /R x 26,65000 = 1,50141
C1101288	h		Broca de diamant.	0,250 /R x 24,59000 = 3,46338
C1101299	h		Màquina de foradar	0,250 /R x 5,43000 = 0,76479
C1101200	h		Compressor amb dos martells pneumàtics	0,250 /R x 15,11000 = 2,12817
Subtotal:				7,85775 7,85775
Materials				
BQP1M001	u		Piona de cautxú model a escollir tipus X-last o similar	1,000 x 39,75000 = 39,75000
D0701641	m3		Morter de ciment portland amb filler calçari CEM II/B-L i sorra de pedra granítica amb 250 kg/m3 de ciment, amb una proporció en volum 1:6 i 5 N/mm2	0,020 x 71,34570 = 1,42691

JUSTIFICACIÓ DE PREUS

Data: 31/10/17

Pàg.: 39

PARTIDES D'OBRA

NÚM	CODI	UA	DESCRIPCIÓ	PREU
			de resistència a compressió, elaborat a l'obra amb formigona de 165 l	
			Subtotal:	41,17691 41,17691
			COST DIRECTE	53,89945
			DESPESES INDIRECTES 0,00 %	0,00000
			COST EXECUCIÓ MATERIAL	53,89945
FU21H1A53	u		Desmuntatge de llumenera, columna exterior, accessoris i elements de subjecció, de fins a 10 m d'alçària, com a màxim, aplec per a posterior aprofitament i càrrega manual i mecànica de runa sobre camió o contenidor, conservant dau de fonamentació.	Rend.: 1,000 76,63 €
			Unitats	Preu
			Parcial	Import
Ma d'obra				
A012H000	h	Oficial 1a electricista	0,500 /R x 19,92000 =	9,96000
A0140000	h	Manobre	0,200 /R x 15,26000 =	3,05200
			Subtotal:	13,01200 13,01200
Maquinària				
C1105A00	h	Retroexcavadora amb martell trencador	0,100 /R x 62,27000 =	6,22700
C1313330	h	Retroexcavadora sobre pneumàtics de 8 a 10 t	0,169 /R x 49,15000 =	8,30635
C1503500	h	Camió grua de 5 t	0,500 /R x 46,17000 =	23,08500
C1504S00	h	Camió cistella de 10 a 19 m d'alçària	0,500 /R x 51,60000 =	25,80000
			Subtotal:	63,41835 63,41835
			DESPESES AUXILIARS 1,50 %	0,19518
			COST DIRECTE	76,62553
			DESPESES INDIRECTES 0,00 %	0,00000
			COST EXECUCIÓ MATERIAL	76,62553
P-29	G219U030	m2	Demolició de voreres amb base de formigó o paviment de formigó, amb un gruix de 20 cm de cota mitja, incloses càrrega i transport a l'abocador.	Rend.: 20,556 3,20 €
			Unitats	Preu
			Parcial	Import
Ma d'obra				
A0150000	h	Manobre especialista	1,000 /R x 16,14000 =	0,78517
A0112000	h	Cap de colla	0,200 /R x 20,42000 =	0,19868
			Subtotal:	0,98385 0,98385
Maquinària				
C110U015	h	Retroexcavadora de 74 hp, amb martell de 200 kg a 400 kg	1,000 /R x 36,03000 =	1,75277
C15018U1	h	Camió de 200 hp, de 15 t (7,3 m3)	0,200 /R x 26,19000 =	0,25482
C131U001	h	Pala carregadora de 170 hp, tipus CAT-950 o equivalent	0,100 /R x 42,55000 =	0,20700
			Subtotal:	2,21459 2,21459

JUSTIFICACIÓ DE PREUS

Data: 31/10/17

Pàg.: 40

PARTIDES D'OBRA

NÚM	CODI	UA	DESCRIPCIÓ	PREU
			COST DIRECTE	3,19844
			DESPESES INDIRECTES 0,00 %	0,00000
			COST EXECUCIÓ MATERIAL	3,19844
P-30	G219U040	m2	Demolició de paviment de mescla bituminosa, incloses càrrega i transport a l'abocador.	Rend.: 28,832 2,28 €
			Unitats	Preu
			Parcial	Import
Ma d'obra				
A0150000	h	Manobre especialista	1,000 /R x 16,14000 =	0,55979
A0112000	h	Cap de colla	0,200 /R x 20,42000 =	0,14165
			Subtotal:	0,70144 0,70144
Maquinària				
C110U015	h	Retroexcavadora de 74 hp, amb martell de 200 kg a 400 kg	1,000 /R x 36,03000 =	1,24965
C131U001	h	Pala carregadora de 170 hp, tipus CAT-950 o equivalent	0,100 /R x 42,55000 =	0,14758
C15018U1	h	Camió de 200 hp, de 15 t (7,3 m3)	0,200 /R x 26,19000 =	0,18167
			Subtotal:	1,57890 1,57890
			COST DIRECTE	2,28034
			DESPESES INDIRECTES 0,00 %	0,00000
			COST EXECUCIÓ MATERIAL	2,28034
P-31	G219U105	m	Tall amb serra de disc de paviment de mesclades bituminoses o formigó, fins a una fondària de 20 cm	Rend.: 13,840 2,46 €
			Unitats	Preu
			Parcial	Import
Ma d'obra				
A0112000	h	Cap de colla	0,200 /R x 20,42000 =	0,29509
A0121000	h	Oficial 1a	1,000 /R x 19,28000 =	1,39306
			Subtotal:	1,68815 1,68815
Maquinària				
C110U075	h	Equip de màquina de serra de disc de diamant per a taller	1,000 /R x 10,71000 =	0,77384
			Subtotal:	0,77384 0,77384
			COST DIRECTE	2,46199
			DESPESES INDIRECTES 0,00 %	0,00000
			COST EXECUCIÓ MATERIAL	2,46199
G21D1221	m		Demolició de claveguera de fins a 60 cm de diàmetre o fins a 40x60 cm, de formigó vibropressat amb solera de 15 cm de formigó, amb mitjans mecànics i càrrega sobre camió	Rend.: 1,000 6,62 €
			Unitats	Preu
			Parcial	Import
Ma d'obra				
A0150000	h	Manobre especialista	0,180 /R x 16,14000 =	2,90520
			Subtotal:	2,90520 2,90520
Maquinària				

JUSTIFICACIÓ DE PREUS

Data: 31/10/17

Pág.: 41

PARTIDES D'OBRA

NÚM	CODI	UA	DESCRIPCIÓ		PREU	
	C1313330	h	Retroexcavadora sobre pneumàtics de 8 a 10 t	0,047 /R x 49,15000 =	2,31005	
	C1101200	h	Compressor amb dos martells pneumàtics	0,090 /R x 15,11000 =	1,35990	
			Subtotal:		3,66995	
			DESPESES AUXILIARS	1,50 %	0,04358	
			COST DIRECTE		6,61873	
			DESPESES INDIRECTES	0,00 %	0,00000	
			COST EXECUCIÓ MATERIAL		6,61873	
	G21D3KJ1	m	Demolició d'interceptor de 84x50 cm de parets de 15 cm, de maó i amb solera de 15 cm de formigó amb compressor i càrrega mecànica sobre camió	Rend.: 1,000	8,37 €	
			Unitats	Preu	Parcial	Import
Ma d'obra	A0150000	h	Manobre especialista	0,208 /R x 16,14000 =	3,35712	
			Subtotal:		3,35712	
Maquinària	C1313330	h	Retroexcavadora sobre pneumàtics de 8 a 10 t	0,069 /R x 49,15000 =	3,39135	
	C1101200	h	Compressor amb dos martells pneumàtics	0,104 /R x 15,11000 =	1,57144	
			Subtotal:		4,96279	
			DESPESES AUXILIARS	1,50 %	0,05036	
			COST DIRECTE		8,37027	
			DESPESES INDIRECTES	0,00 %	0,00000	
			COST EXECUCIÓ MATERIAL		8,37027	
	G21DFU02	m	Demolició de pou de diàmetre 80 cm, de parets de 30 cm de maó, amb mitjans mecànics i càrrega sobre camió	Rend.: 1,000	8,01 €	
			Unitats	Preu	Parcial	Import
Maquinària	C1313330	h	Retroexcavadora sobre pneumàtics de 8 a 10 t	0,163 /R x 49,15000 =	8,01145	
			Subtotal:		8,01145	
			COST DIRECTE		8,01145	
			DESPESES INDIRECTES	0,00 %	0,00000	
			COST EXECUCIÓ MATERIAL		8,01145	
P-32	G21R12A5	u	Tala controlada cistella mecànica d'arbre de 6 a 10 m d'alçària, arrencant la soca, aplec de la brossa generada i càrrega sobre camió grua amb pinça, i transport de la mateixa a planta de compostatge (no més lluny de 20 km)	Rend.: 1,000	177,82 €	
			Unitats	Preu	Parcial	Import
Ma d'obra	A013P000	h	Ajudant jardiner	0,800 /R x 26,97000 =	21,57600	
	A012P000	h	Oficial 1a jardiner	1,600 /R x 30,39000 =	48,62400	
			Subtotal:		70,20000	
Maquinària					70,20000	

JUSTIFICACIÓ DE PREUS

Data: 31/10/17

Pág.: 42

PARTIDES D'OBRA

NÚM	CODI	UA	DESCRIPCIÓ		PREU	
	CR11B700	h	Tractor de 73.5 kW (100 CV) de potència, amb braç desbrossador	1,050 /R x 50,35000 =	52,86750	
	C1503000	h	Camió grua	1,100 /R x 43,86000 =	48,24600	
	CRE23000	h	Motoserra	1,600 /R x 3,41000 =	5,45600	
			Subtotal:		106,56950	
			DESPESES AUXILIARS	1,50 %	1,05300	
			COST DIRECTE		177,82250	
			DESPESES INDIRECTES	0,00 %	0,00000	
			COST EXECUCIÓ MATERIAL		177,82250	
P-33	G221U114	m3	Excavació de terreny no classificat en zones de desmunt, incloses parts proporcionals de roca, amb mitjans mecànics, amb càrrega i transport a l'abacador o lloc d'ús.	Rend.: 149,582	2,34 €	
			Unitats	Preu	Parcial	Import
Ma d'obra	A0112000	h	Cap de colla	0,300 /R x 20,42000 =	0,04095	
	A0150000	h	Manobre especialista	1,000 /R x 16,14000 =	0,10790	
			Subtotal:		0,14885	
Maquinària	C131U017	h	Excavadora-carregadora de 385 hp, tipus CAT-245 o equivalent	1,000 /R x 94,28000 =	0,63029	
	C131U062	h	Excavadora sobre erugues amb escarificador (D-9)	0,400 /R x 76,33000 =	0,20412	
	C1501U03	h	Camió tractor de 450 hp, de 36 t (17,5 m3)	3,000 /R x 53,91000 =	1,08121	
	C110U025	h	Retroexcavadora de 95 hp, amb martell de 800 kg a 1500 kg	0,900 /R x 46,40000 =	0,27918	
			Subtotal:		2,19480	
			COST DIRECTE		2,34365	
			DESPESES INDIRECTES	0,00 %	0,00000	
			COST EXECUCIÓ MATERIAL		2,34365	
	G2225432	m3	Excavació de rasa en presència de serveis fins a 2 m de fondària, en terreny compacte (SPT 20-50), realitzada amb retroexcavadora i amb les terres deixades a la vora	Rend.: 1,000	12,60 €	
			Unitats	Preu	Parcial	Import
Ma d'obra	A0140000	h	Manobre	0,201 /R x 15,26000 =	3,06726	
			Subtotal:		3,06726	
Maquinària	C1313330	h	Retroexcavadora sobre pneumàtics de 8 a 10 t	0,193 /R x 49,15000 =	9,48595	
			Subtotal:		9,48595	

JUSTIFICACIÓ DE PREUS

Data: 31/10/17

Pàg.: 43

PARTIDES D'OBRA

NÚM	CODI	UA	DESCRIPCIÓ		PREU	
			DESPESES AUXILIARS	1,50 %	0,04601	
			COST DIRECTE		12,59922	
			DESPESES INDIRECTES	0,00 %	0,00000	
			COST EXECUCIÓ MATERIAL		12,59922	
P-34	G222U104	m3	Excavació de terreny no classificat en rases, pous o fonaments en presència de serveis, amb mitjans mecànics i manuals fins a fondària h<=2m inclosos part proporcional en roca i tall previ en talussos, càrrega i transport a l'abocador, aplec o lloc d'ús.	Rend.: 21,140	8,77 €	
			Unitats	Preu	Parcial	Import
Ma d'obra						
	A0150000	h	Manobre especialista	1,000 /R x 16,14000 =	0,76348	
	A0112000	h	Cap de colla	0,500 /R x 20,42000 =	0,48297	
			Subtotal:		1,24645	1,24645
Maquinària						
	C110U025	h	Retroexcavadora de 95 hp, amb martell de 800 kg a 1500 kg	0,500 /R x 46,40000 =	1,09745	
	C131U028	h	Retroexcavadora de 95 hp, tipus CAT-446 o equivalent	1,000 /R x 37,37000 =	1,76774	
	C15019U0	h	Camió de 250 hp, de 20 t (9,6 m3)	3,000 /R x 32,80000 =	4,65468	
			Subtotal:		7,51987	7,51987
			COST DIRECTE		8,76632	
			DESPESES INDIRECTES	0,00 %	0,00000	
			COST EXECUCIÓ MATERIAL		8,76632	
P-35	G2285B0F	m3	Rebliment i piconatge de rasa d'amplària fins a 0,6 m, amb material seleccionat de la pròpia excavació, en tongades de gruix de fins a 25 cm, utilitzant picó vibrat, amb compactació del 95% PM	Rend.: 1,000	16,96 €	
			Unitats	Preu	Parcial	Import
Ma d'obra						
	A0150000	h	Manobre especialista	0,450 /R x 16,14000 =	7,26300	
			Subtotal:		7,26300	7,26300
Maquinària						
	C133A0K0	h	Picó vibrat amb placa de 60 cm	0,450 /R x 5,47000 =	2,46150	
	C1313330	h	Retroexcavadora sobre pneumàtics de 8 a 10 t	0,145 /R x 49,15000 =	7,12675	
			Subtotal:		9,58825	9,58825
			DESPESES AUXILIARS	1,50 %	0,10895	
			COST DIRECTE		16,96020	
			DESPESES INDIRECTES	0,00 %	0,00000	
			COST EXECUCIÓ MATERIAL		16,96020	
G228AB0F	m3		Rebliment i piconatge de rasa d'amplària més de 0,6 i fins a 1,5 m, amb material seleccionat de la pròpia excavació, en tongades de gruix de fins a 25 cm, utilitzant picó vibrat, amb compactació del 95% PM	Rend.: 1,000	10,29 €	
			Unitats	Preu	Parcial	Import

JUSTIFICACIÓ DE PREUS

Data: 31/10/17

Pàg.: 44

PARTIDES D'OBRA

NÚM	CODI	UA	DESCRIPCIÓ		PREU	
			DESPESES AUXILIARS	1,50 %	0,04358	
			COST DIRECTE		10,29093	
			DESPESES INDIRECTES	0,00 %	0,00000	
			COST EXECUCIÓ MATERIAL		10,29093	
			Unitats	Preu	Parcial	Import
Ma d'obra						
	A0150000	h	Manobre especialista	0,180 /R x 16,14000 =	2,90520	
			Subtotal:		2,90520	2,90520
Maquinària						
	C133A030	h	Compactador duplex manual de 700 kg	0,180 /R x 7,75000 =	1,39500	
	C1313330	h	Retroexcavadora sobre pneumàtics de 8 a 10 t	0,121 /R x 49,15000 =	5,94715	
			Subtotal:		7,34215	7,34215
			DESPESES AUXILIARS	1,50 %	0,04358	
			COST DIRECTE		10,29093	
			DESPESES INDIRECTES	0,00 %	0,00000	
			COST EXECUCIÓ MATERIAL		10,29093	
P-36	G228U200	m3	Rebliment amb sorra de 0 a 5 mm en llit i arroyonat de canonada, estesa i compactació segons condicions del Plec de Prescripcions Tècniques, mesurat sobre perfil teòric	Rend.: 4,200	28,90 €	
			Unitats	Preu	Parcial	Import
Ma d'obra						
	A0150000	h	Manobre especialista	1,000 /R x 16,14000 =	3,84286	
	A0112000	h	Cap de colla	0,250 /R x 20,42000 =	1,21548	
			Subtotal:		5,05834	5,05834
Maquinària						
	C133U080	h	Picó vibrat amb placa de 60 cm d'amplària	1,000 /R x 5,79000 =	1,37857	
	C131U020	h	Retroexcavadora de 50 hp, tipus CAT-416 o equivalent	0,500 /R x 26,37000 =	3,13929	
	C1502U10	h	Camió cisterna de 6000 l	0,200 /R x 25,54000 =	1,21619	
			Subtotal:		5,73405	5,73405
Materials						
	B031U030	m3	Sorra de pedrera de pedra granítica, de 0 a 5 mm	1,200 x 15,02000 =	18,02400	
	B0111000	m3	Aigua	0,050 x 1,61000 =	0,08050	
			Subtotal:		18,10450	18,10450
			COST DIRECTE		28,89689	
			DESPESES INDIRECTES	0,00 %	0,00000	
			COST EXECUCIÓ MATERIAL		28,89689	
G2R54265	m3		Transport de residus a instal·lació autoritzada de gestió de residus, amb camió de 12 t i temps d'espera per a la càrrega a màquina, amb un recorregut de més de 2 i fins a 5 km	Rend.: 1,000	2,48 €	
			Unitats	Preu	Parcial	Import
Maquinària						
	C1501800	h	Camió per a transport de 12 t	0,067 /R x 37,07000 =	2,48369	
			Subtotal:		2,48369	2,48369

JUSTIFICACIÓ DE PREUS

Data: 31/10/17

Pàg.: 45

PARTIDES D'OBRA

NÚM	CODI	UA	DESCRIPCIÓ	PREU
				Subtotal: 73,24200 73,24200
				COST DIRECTE 73,24200
				DESPESES INDIRECTES 0,00 % 0,00000
				COST EXECUCIÓ MATERIAL 2,48369
P-37	G2RA71H1	m3	Deposició controlada a dipòsit autoritzat, amb cànon sobre la deposició controlada dels residus de la construcció inclòs, segons la LLEI 8/2008, de residus de formigó inerts amb una densitat 1,45 t/m3, procedents de construcció o demolició, amb codi 170101 segons la Llista Europea de Residus (ORDEN MAM/304/2002)	Rend.: 1,000 15,40 €
Materials		Unitats	Preu	Parcial
	B2RA71H1	t	Deposició controlada a dipòsit autoritzat, amb cànon sobre la deposició controlada dels residus de la construcció inclòs, segons la LLEI 8/2008, de residus de formigó inerts amb una densitat 1,45 t/m3, procedents de construcció o demolició, amb codi 170101 segons la Llista Europea de Residus (ORDEN MAM/304/2002)	1,450 x 10,62000 = 15,39900
		Subtotal:		15,39900 15,39900
				COST DIRECTE 15,39900
				DESPESES INDIRECTES 0,00 % 0,00000
				COST EXECUCIÓ MATERIAL 15,39900
P-38	G2RA7LP0	m3	Deposició controlada a dipòsit autoritzat de residus de terra inerts amb una densitat 1,6 t/m3, procedents d'excavació, amb codi 170504 segons la Llista Europea de Residus (ORDEN MAM/304/2002)	Rend.: 1,000 3,05 €
Materials		Unitats	Preu	Parcial
	B2RA7LP0	m3	Deposició controlada a dipòsit autoritzat de residus de terra inerts amb una densitat 1,6 t/m3, procedents d'excavació, amb codi 170504 segons la Llista Europea de Residus (ORDEN MAM/304/2002)	1,000 x 3,05000 = 3,05000
		Subtotal:		3,05000 3,05000
				COST DIRECTE 3,05000
				DESPESES INDIRECTES 0,00 % 0,00000
				COST EXECUCIÓ MATERIAL 3,05000
G2RA9TD0	m3	Deposició controlada a planta de compostage de residus de troncs i soques no perillosos amb una densitat 0,9 t/m3, procedents de poda o sega, amb codi 200201 segons la Llista Europea de Residus (ORDEN MAM/304/2002)	Rend.: 1,000 73,24 €	
Materials		Unitats	Preu	Parcial
	B2RA9TD0	t	Deposició controlada a planta de compostage de residus de troncs i soques no perillosos amb una densitat 0,9 t/m3, procedents de poda o sega, amb codi 200201 segons la Llista Europea de Residus (ORDEN MAM/304/2002)	0,900 x 81,38000 = 73,24200

JUSTIFICACIÓ DE PREUS

Data: 31/10/17

Pàg.: 46

PARTIDES D'OBRA

NÚM	CODI	UA	DESCRIPCIÓ	PREU
				Subtotal: 73,24200 73,24200
				COST DIRECTE 73,24200
				DESPESES INDIRECTES 0,00 % 0,00000
				COST EXECUCIÓ MATERIAL 73,24200
G31551H3	m3	Formigó per a rases i pous, HRM-20/B/20/I, de consistència tova i grandària màxima del granulat 20 mm, abocat amb cubilot	Rend.: 1,000 65,47 €	
Ma d'obra		Unitats	Preu	Parcial
	A0140000	h	Manobre	0,440 /R x 15,26000 = 6,71440
		Subtotal:		6,71440 6,71440
Materials		Unitats	Preu	Parcial
	B069300B	m3	Formigó reciclat HRM-20/B/20/I de consistència tova, grandària màxima del granulat 20 mm, amb >= 200 kg/m3 de ciment, apte per a classe d'exposició I, amb un <= 20% del granulat gruixut reciclat	1,020 x 57,50000 = 58,65000
		Subtotal:		58,65000 58,65000
				DESPESES AUXILIARS 1,50 % 0,10072
				COST DIRECTE 65,46512
				DESPESES INDIRECTES 0,00 % 0,00000
				COST EXECUCIÓ MATERIAL 65,46512
P-39	G931R02J	m3	Base de tot-u artificial procedent de granulats reciclats de formigó col·locada amb estenedora i piconatge del material al 98% del PM	Rend.: 1,000 13,32 €
Ma d'obra		Unitats	Preu	Parcial
	A0140000	h	Manobre	0,042 /R x 15,26000 = 0,64092
		Subtotal:		0,64092 0,64092
Maquinària		Unitats	Preu	Parcial
	C1709G00	h	Estenedora de granulat	0,015 /R x 38,07000 = 0,57105
	C1502E00	h	Camió cisterna de 8 m3	0,005 /R x 41,03000 = 0,20515
	C13350E0	h	Corró vibratori autopropulsat, de 14 a 16 t	0,023 /R x 73,25000 = 1,68475
		Subtotal:		2,46095 2,46095
Materials		Unitats	Preu	Parcial
	B037R000	m3	Tot-u artificial procedent de granulats reciclats de formigó	1,200 x 8,44000 = 10,12800
	B0111000	m3	Aigua	0,050 x 1,61000 = 0,08050
		Subtotal:		10,20850 10,20850
				DESPESES AUXILIARS 1,50 % 0,00961
				COST DIRECTE 13,31998
				DESPESES INDIRECTES 0,00 % 0,00000
				COST EXECUCIÓ MATERIAL 13,31998

JUSTIFICACIÓ DE PREUS

Data: 31/10/17

Pàg.: 47

PARTIDES D'OBRA

NÚM	CODI	UA	DESCRIPCIÓ		PREU		
P-40	G9811GAF	m	Rampa per a gual de forma recta, de peces de pedra artificial gris, de 120 cm d'amplària i 6 de gruix, col·locades amb morter sobre base de formigó no estructural de 15 N/mm2 de resistència mínima a compressió	Rend.: 1,000	86,96 €		
				Unitats	Preu	Parcial	Import
Ma d'obra							
	A0140000	h	Manobre	1,400 /R x	15,26000 =	21,36400	
	A012N000	h	Oficial 1a d'obra pública	0,700 /R x	19,28000 =	13,49600	
				Subtotal:		34,86000	34,86000
Materials							
	B0710150	t	Morter per a ram de paleta, classe M 5 (5 N/mm2), en sacs, de designació (G) segons norma UNE-EN 998-2	0,060 x	31,94000 =	1,91640	
	B06NN14C	m3	Formigó d'ús no estructural de resistència a compressió 15 N/mm2, consistència plàstica i grandària màxima del granulat 40 mm, HNE-15/P/40	0,220 x	55,17000 =	12,13740	
	B9811GAF	m	Peça de pedra natural per a rampa de gual de forma recta, de 120 cm d'amplària i 6 cm de gruix, de pedra granítica serrada mecànicament i flamejada	1,020 x	36,79000 =	37,52580	
				Subtotal:		51,57960	51,57960
			DESPESES AUXILIARS	1,50 %		0,52290	
			COST DIRECTE			86,96250	
			DESPESES INDIRECTES	0,00 %		0,00000	
			COST EXECUCIÓ MATERIAL			86,96250	
P-41	G981NGAF	u	Capçal de gual de pedra artificial gris de 120 x 40 cm, amb la cantonada en forma bisellada, de 2 peces, col·locada amb morter sobre base de formigó no estructural	Rend.: 1,000	178,55 €		
				Unitats	Preu	Parcial	Import
Ma d'obra							
	A0140000	h	Manobre	1,200 /R x	15,26000 =	18,31200	
	A012N000	h	Oficial 1a d'obra pública	1,200 /R x	19,28000 =	23,13600	
				Subtotal:		41,44800	41,44800
Materials							
	B981RGAF	u	Capçal de gual de pedra granítica serrada mecànicament i flamejada de 120 x 40 cm, amb la cantonada en forma bisellada, de 2 peces	1,000 x	126,84000 =	126,84000	
	B0710150	t	Morter per a ram de paleta, classe M 5 (5 N/mm2), en sacs, de designació (G) segons norma UNE-EN 998-2	0,066 x	31,94000 =	2,10804	
	B06NN14C	m3	Formigó d'ús no estructural de resistència a compressió 15 N/mm2, consistència plàstica i grandària màxima del granulat 40 mm, HNE-15/P/40	0,1365 x	55,17000 =	7,53071	
				Subtotal:		136,47875	136,47875
			DESPESES AUXILIARS	1,50 %		0,62172	
			COST DIRECTE			178,54847	
			DESPESES INDIRECTES	0,00 %		0,00000	
			COST EXECUCIÓ MATERIAL			178,54847	

JUSTIFICACIÓ DE PREUS

Data: 31/10/17

Pàg.: 48

PARTIDES D'OBRA

NÚM	CODI	UA	DESCRIPCIÓ		PREU		
P-42	G985A70T	m	Gual de peces de formigó, doble capa, 25x35 cm, col·locat sobre base de formigó reciclat no estructural 15 N/mm2 de resistència mínima a compressió i de 30 a 35 cm d'alçària, i rejuntat amb morter	Rend.: 1,000	85,78 €		
				Unitats	Preu	Parcial	Import
Ma d'obra							
	A0140000	h	Manobre	0,631 /R x	15,26000 =	9,62906	
	A012N000	h	Oficial 1a d'obra pública	0,290 /R x	19,28000 =	5,59120	
				Subtotal:		15,22026	15,22026
Materials							
	B985A700	m	Peça de formigó per a guals, doble capa, de 60x28 cm	1,050 x	59,00000 =	61,95000	
	B06NPF2P	m3	Formigó d'ús no estructural amb granulat reciclat, de consistència plàstica i grandària màxima del granulat 20 mm, amb 235 kg/m3 de ciment, HNE- 235/ P/ 20, amb una substitució del 50% del granulat gruixut per granulat reciclat mixt amb marcat CE, procedent de plantes de reciclat de residus de la construcció o demolició autoritzades	0,1485 x	56,00000 =	8,31600	
	B0710150	t	Morter per a ram de paleta, classe M 5 (5 N/mm2), en sacs, de designació (G) segons norma UNE-EN 998-2	0,0021 x	31,94000 =	0,06707	
				Subtotal:		70,33307	70,33307
			DESPESES AUXILIARS	1,50 %		0,22830	
			COST DIRECTE			85,78163	
			DESPESES INDIRECTES	0,00 %		0,00000	
			COST EXECUCIÓ MATERIAL			85,78163	
P-43	G9H11B32	t	Paviment de mescla bituminosa contínua en calent tipus AC 22 bin B 35/50 S, amb betum asfàltic de penetració, de granulometria semidensa per a capa intermèdia i granulat calcari, estesa i compactada	Rend.: 1,000	48,77 €		
				Unitats	Preu	Parcial	Import
Ma d'obra							
	A0140000	h	Manobre	0,072 /R x	15,26000 =	1,09872	
	A012N000	h	Oficial 1a d'obra pública	0,016 /R x	19,28000 =	0,30848	
				Subtotal:		1,40720	1,40720
Maquinària							
	C170D0A0	h	Corró vibratori per a formigons i betums autopulsat pneumàtic	0,010 /R x	59,49000 =	0,59490	
	C1709B00	h	Estenedora per a paviments de mescla bituminosa	0,008 /R x	51,88000 =	0,41504	
	C13350C0	h	Corró vibratori autopulsat, de 12 a 14 t	0,010 /R x	65,08000 =	0,65080	
				Subtotal:		1,66074	1,66074
Materials							
	B9H11B32	t	Mescla bituminosa contínua en calent tipus AC 22 bin B 35/50 S, amb betum asfàltic de penetració, de granulometria semidensa per a capa intermèdia i granulat calcari	1,000 x	45,68000 =	45,68000	
				Subtotal:		45,68000	45,68000

JUSTIFICACIÓ DE PREUS

Data: 31/10/17

Pàg.: 49

PARTIDES D'OBRA

NÚM	CODI	UA	DESCRIPCIÓ	PREU
			DESPESES AUXILIARS	1,50 % 0,02111
			COST DIRECTE	48,76905
			DESPESES INDIRECTES	0,00 % 0,00000
			COST EXECUCIÓ MATERIAL	48,76905
P-44	G9J12N40	m2	Reg d'imprimació amb emulsió bituminosa catiónica tipus C60BF4 IMP, amb dotació 1 kg/m2	Rend.: 1,000 0,39 €
			Unitats	Preu
			Parcial	Import
	Ma d'obra			
	A0150000	h	Manobre especialista	0,0043 /R x 16,14000 = 0,06940
			Subtotal:	0,06940 0,06940
	Maquinària			
	C1702D00	h	Camió cisterna per a reg asfàltic	0,003 /R x 27,16000 = 0,08148
			Subtotal:	0,08148 0,08148
	Materials			
	B0552470	kg	Emulsió bituminosa catiónica amb un 60% de betum asfàltic, per a reg d'imprimació tipus C60BF4 IMP amb un contingut de fluidificant >3%, segons UNE-EN 13808	1,000 x 0,24000 = 0,24000
			Subtotal:	0,24000 0,24000
			DESPESES AUXILIARS	1,50 % 0,00104
			COST DIRECTE	0,39192
			DESPESES INDIRECTES	0,00 % 0,00000
			COST EXECUCIÓ MATERIAL	0,39192
P-45	G9J1U020	m2	Reg d'adherència amb emulsió catiónica, tipus ECR-1	Rend.: 1,192 0,21 €
			Unitats	Preu
			Parcial	Import
	Ma d'obra			
	A0150000	h	Manobre especialista	0,001 /R x 16,14000 = 0,01354
	A0121000	h	Oficial 1a	0,001 /R x 19,28000 = 0,01617
			Subtotal:	0,02971 0,02971
	Maquinària			
	C1702DU0	h	Bituminadora automotriu per a reg asfàltic	0,001 /R x 15,28000 = 0,01282
	C170E00U	h	Escombradora autopropulsada	0,001 /R x 19,31000 = 0,01620
			Subtotal:	0,02902 0,02902
	Materials			
	B055U020	kg	Emulsió bituminosa catiónica al 60% de betum, tipus ECR-1	0,600 x 0,26000 = 0,15600
			Subtotal:	0,15600 0,15600
			COST DIRECTE	0,21473
			DESPESES INDIRECTES	0,00 % 0,00000
			COST EXECUCIÓ MATERIAL	0,21473

JUSTIFICACIÓ DE PREUS

Data: 31/10/17

Pàg.: 50

PARTIDES D'OBRA

NÚM	CODI	UA	DESCRIPCIÓ	PREU
P-46	GBA1E511	m	Pintat sobre paviment de marca vial longitudinal contínua per a ús permanent i retrorreflectant en sec, amb humitat i amb pluja, tipus P-RR, de 10 cm d'amplària, amb pintura acrílica de color groc i microesferes de vidre, aplicada mecànicament mitjançant polvorització.	Rend.: 1,000 0,58 €
			Unitats	Preu
			Parcial	Import
	Ma d'obra			
	A0121000	h	Oficial 1a	0,007 /R x 19,28000 = 0,13496
	A0140000	h	Manobre	0,0035 /R x 15,26000 = 0,05341
			Subtotal:	0,18837 0,18837
	Maquinària			
	C1B02A00	h	Màquina per a pintar bandes de vial autopropulsada	0,0035 /R x 33,58000 = 0,11753
			Subtotal:	0,11753 0,11753
	Materials			
	BBA1110G	kg	Pintura acrílica de color groc, per a marques vials	0,0816 x 2,58000 = 0,21053
	BBA1M200	kg	Microesferes de vidre per a marques vials retrorreflectants en sec, amb humitat i amb pluja	0,051 x 1,17000 = 0,05967
			Subtotal:	0,27020 0,27020
			DESPESES AUXILIARS	1,50 % 0,00283
			COST DIRECTE	0,57893
			DESPESES INDIRECTES	0,00 % 0,00000
			COST EXECUCIÓ MATERIAL	0,57893
P-47	GBB11111	u	Placa triangular per a senyals de trànsit, d'acer galvanitzat i pintat, de 70 cm de costat, acabada amb pintura no reflectora, fixada mecànicament	Rend.: 1,000 36,68 €
			Unitats	Preu
			Parcial	Import
	Ma d'obra			
	A013M000	h	Ajudant muntador	0,100 /R x 17,02000 = 1,70200
	A012M000	h	Oficial 1a muntador	0,100 /R x 19,92000 = 1,99200
			Subtotal:	3,69400 3,69400
	Maquinària			
	C1503000	h	Camió grua	0,025 /R x 43,86000 = 1,09650
			Subtotal:	1,09650 1,09650
	Materials			
	BBM11101	u	Placa triangular per a senyals de trànsit, d'acer galvanitzat i pintat, de 70 cm de costat, acabada amb pintura no reflectora	1,000 x 31,83000 = 31,83000
			Subtotal:	31,83000 31,83000
			DESPESES AUXILIARS	1,50 % 0,05541
			COST DIRECTE	36,67591
			DESPESES INDIRECTES	0,00 % 0,00000
			COST EXECUCIÓ MATERIAL	36,67591

JUSTIFICACIÓ DE PREUS

Data: 31/10/17

Pàg.: 51

PARTIDES D'OBRA

NÚM	CODI	UA	DESCRIPCIÓ	PREU	
GD7JE185	m		Claveguera amb tub de paret estructurada, amb paret interna llisa i externa corrugada, de polietilè HDPE, tipus B, àrea aplicació U, de diàmetre nominal exterior 200 mm, de rigidesa anular SN 8 kN/m2, segons la norma UNE-EN 13476-3, unió soldada, amb grau de dificultat mitja i col·locat al fons de la rasa	Rend.: 1,000 9,93 €	
		Unitats	Preu	Parcial	Import
Ma d'obra					
A013M000	h	Ajudant muntador	0,130 /R x 17,02000 =	2,21260	
A012M000	h	Oficial 1a muntador	0,130 /R x 19,92000 =	2,58960	
		Subtotal:		4,80220	4,80220
Materials					
BD7JE180	m		Tub de paret estructurada, amb paret interna llisa i externa corrugada, de polietilè HDPE, tipus B, àrea aplicació U, de diàmetre nominal exterior 200 mm, de rigidesa anular SN 8 kN/m2, segons la norma UNE-EN 13476-3	1,020 x 4,96000 = 5,05920	
		Subtotal:		5,05920	5,05920
		DESPESES AUXILIARS	1,50 %		0,07203
		COST DIRECTE			9,93343
		DESPESES INDIRECTES	0,00 %		0,00000
		COST EXECUCIÓ MATERIAL			9,93343
GD7JJ186	m		Claveguera amb tub de paret estructurada, amb paret interna llisa i externa corrugada, de polietilè HDPE, tipus B, àrea aplicació U, de diàmetre nominal exterior 315 mm, de rigidesa anular SN 8 kN/m2, segons la norma UNE-EN 13476-3, unió de maniguets, amb grau de dificultat mitja i col·locat al fons de la rasa	Rend.: 1,000 18,22 €	
		Unitats	Preu	Parcial	Import
Ma d'obra					
A012M000	h	Oficial 1a muntador	0,190 /R x 19,92000 =	3,78480	
A013M000	h	Ajudant muntador	0,190 /R x 17,02000 =	3,23380	
		Subtotal:		7,01860	7,01860
Materials					
BD7JJ180	m		Tub de paret estructurada, amb paret interna llisa i externa corrugada, de polietilè HDPE, tipus B, àrea aplicació U, de diàmetre nominal exterior 315 mm, de rigidesa anular SN 8 kN/m2, segons la norma UNE-EN 13476-3	1,020 x 10,88000 = 11,09760	
		Subtotal:		11,09760	11,09760
		DESPESES AUXILIARS	1,50 %		0,10528
		COST DIRECTE			18,22148
		DESPESES INDIRECTES	0,00 %		0,00000
		COST EXECUCIÓ MATERIAL			18,22148

JUSTIFICACIÓ DE PREUS

Data: 31/10/17

Pàg.: 52

PARTIDES D'OBRA

NÚM	CODI	UA	DESCRIPCIÓ	PREU	
GD7JL185	m		Claveguera amb tub de paret estructurada, amb paret interna llisa i externa corrugada, de polietilè HDPE, tipus B, àrea aplicació U, de diàmetre nominal exterior 400 mm, de rigidesa anular SN 8 kN/m2, segons la norma UNE-EN 13476-3, unió soldada, amb grau de dificultat mitja i col·locat al fons de la rasa	Rend.: 1,000 26,67 €	
		Unitats	Preu	Parcial	Import
Ma d'obra					
A012M000	h	Oficial 1a muntador	0,250 /R x 19,92000 =	4,98000	
A013M000	h	Ajudant muntador	0,250 /R x 17,02000 =	4,25500	
		Subtotal:		9,23500	9,23500
Materials					
BD7JL180	m		Tub de paret estructurada, amb paret interna llisa i externa corrugada, de polietilè HDPE, tipus B, àrea aplicació U, de diàmetre nominal exterior 400 mm, de rigidesa anular SN 8 kN/m2, segons la norma UNE-EN 13476-3	1,020 x 16,96000 = 17,29920	
		Subtotal:		17,29920	17,29920
		DESPESES AUXILIARS	1,50 %		0,13853
		COST DIRECTE			26,67273
		DESPESES INDIRECTES	0,00 %		0,00000
		COST EXECUCIÓ MATERIAL			26,67273
GD7JN186	m		Claveguera amb tub de paret estructurada, amb paret interna llisa i externa corrugada, de polietilè HDPE, tipus B, àrea aplicació U, de diàmetre nominal exterior 500 mm, de rigidesa anular SN 8 kN/m2, segons la norma UNE-EN 13476-3, unió de maniguets, amb grau de dificultat mitja i col·locat al fons de la rasa	Rend.: 1,000 42,98 €	
		Unitats	Preu	Parcial	Import
Ma d'obra					
A012M000	h	Oficial 1a muntador	0,350 /R x 19,92000 =	6,97200	
A013M000	h	Ajudant muntador	0,350 /R x 17,02000 =	5,95700	
		Subtotal:		12,92900	12,92900
Materials					
BD7JN180	m		Tub de paret estructurada, amb paret interna llisa i externa corrugada, de polietilè HDPE, tipus B, àrea aplicació U, de diàmetre nominal exterior 500 mm, de rigidesa anular SN 8 kN/m2, segons la norma UNE-EN 13476-3	1,020 x 29,27000 = 29,85540	
		Subtotal:		29,85540	29,85540
		DESPESES AUXILIARS	1,50 %		0,19394
		COST DIRECTE			42,97834
		DESPESES INDIRECTES	0,00 %		0,00000
		COST EXECUCIÓ MATERIAL			42,97834

JUSTIFICACIÓ DE PREUS

Data: 31/10/17 Pàg.: 53

PARTIDES D'OBRA

NÚM	CODI	UA	DESCRIPCIÓ	PREU
GD7JS186	m		Claveguera amb tub de paret estructurada, amb paret interna llisa i externa corrugada, de polietilè HDPE, tipus B, àrea aplicació U, de diàmetre nominal exterior 800 mm, de rigidesa anular SN 8 kN/m ² , segons la norma UNE-EN 13476-3, unió de maniguets, amb grau de dificultat mitja i col·locat al fons de la rasa	Rend.: 1,000 111,32 €
				Unitats Preu Parcial Import
Ma d'obra				
A013M000	h		Ajudant muntador	0,560 /R x 17,02000 = 9,53120
A012M000	h		Oficial 1a muntador	0,560 /R x 19,92000 = 11,15520
Subtotal:				20,68640 20,68640
Materials				
BD7JS180	m		Tub de paret estructurada, amb paret interna llisa i externa corrugada, de polietilè HDPE, tipus B, àrea aplicació U, de diàmetre nominal exterior 800 mm, de rigidesa anular SN 8 kN/m ² , segons la norma UNE-EN 13476-3	1,020 x 88,55000 = 90,32100
Subtotal:				90,32100 90,32100
DESPESES AUXILIARS				1,50 % 0,31030
COST DIRECTE				111,31770
DESPESES INDIRECTES				0,00 % 0,00000
COST EXECUCIÓ MATERIAL				111,31770
GDDRTPR	u		Recol·locació a rasant de Bastiment circular i tapa circular i amb substitució per conjunt homologat de fosa dúctil per a pou de registre, recolzada i fixada amb cargols, pas lliure de 600 mm de diàmetre i classe D400 segons norma UNE-EN 124 homologada.	Rend.: 1,000 286,23 €
				Unitats Preu Parcial Import
Ma d'obra				
A0150000	h		Manobre especialista	0,250 /R x 16,14000 = 4,03500
A0121000	h		Oficial 1a	0,150 /R x 19,28000 = 2,89200
Subtotal:				6,92700 6,92700
Maquinària				
CZ12U00A	h		Compressor portàtil de 7/10 m ³ /min de cabal	0,160 /R x 11,04000 = 1,76640
Subtotal:				1,76640 1,76640
Materials				
BDDZ8DD0	u		Bastiment circular i tapa circular de fosa dúctil per a pou de registre, recolzada i fixada amb cargols, pas lliure de 600 mm de diàmetre i classe D400 segons norma UNE-EN 124 homologada.	1,000 x 274,66000 = 274,66000
B071UC01	m3		Morter M-80	0,050 x 57,45000 = 2,87250
Subtotal:				277,53250 277,53250

JUSTIFICACIÓ DE PREUS

Data: 31/10/17 Pàg.: 54

PARTIDES D'OBRA

NÚM	CODI	UA	DESCRIPCIÓ	PREU
				COST DIRECTE 286,22590
				DESPESES INDIRECTES 0,00 % 0,00000
				COST EXECUCIÓ MATERIAL 286,22590
GDD1U012	u		Pou de registre de 100 cm de diàmetre i 1,80 m d'alçària, inclòs solera de formigó de 15 N/mm ² de resistència característica a la compressió, anell d'entroncament amb tubs, con superior, bastiment i tapa de fosa dúctil i graons, segons plànols Seguint el compliment dels materials homologats de la xarxa de sanejament a Lloret de Mar.	Rend.: 1,607 498,86 €
				Unitats Preu Parcial Import
Ma d'obra				
A0112000	h		Cap de colla	0,250 /R x 20,42000 = 3,17673
A0121000	h		Oficial 1a	2,000 /R x 19,28000 = 23,99502
A0150000	h		Manobre especialista	2,000 /R x 16,14000 = 20,08712
Subtotal:				47,25887 47,25887
Maquinària				
C1503U10	h		Camió grua de 5 t	0,250 /R x 26,62000 = 4,14126
CZ12U00A	h		Compressor portàtil de 7/10 m ³ /min de cabal	1,000 /R x 11,04000 = 6,86994
C1700006	h		Vibrador intern de formigó	1,000 /R x 1,24000 = 0,77162
Subtotal:				11,78282 11,78282
Materials				
BDD1U004	u		Base prefabricada de pou de registre de D= 100 cm i 100 cm d'alçària, amb forats per a tubs	1,000 x 47,51000 = 47,51000
BDD1U024	u		Con prefabricat de pou de registre amb reducció de 100 a 60 cm de diàmetre i 80 cm d'alçària	1,000 x 48,99000 = 48,99000
B071UC01	m3		Morter M-80	0,050 x 57,45000 = 2,87250
BDDZ8DD0	u		Bastiment circular i tapa circular de fosa dúctil per a pou de registre, recolzada i fixada amb cargols, pas lliure de 600 mm de diàmetre i classe D400 segons norma UNE-EN 124 homologada.	1,000 x 274,66000 = 274,66000
B060U110	m3		Formigó de 15 N/mm ² de resistència característica a la compressió, consistència plàstica i granulat màxim 20 mm, inclòs transport a l'obra	1,160 x 43,57000 = 50,54120
BDDZU010	u		Grà per a pou de registre de 300x300x300 mm, de polipropilè amb ànima d'acer de 20 mm de diàmetre	4,000 x 3,81000 = 15,24000
Subtotal:				439,81370 439,81370
				COST DIRECTE 498,85539
				DESPESES INDIRECTES 0,00 % 0,00000
				COST EXECUCIÓ MATERIAL 498,85539
GDD1U013	u		Pou de registre sífonic de 100 cm de diàmetre i 1,80 m d'alçària, inclòs solera de formigó de 15 N/mm ² de resistència característica a la compressió, anell d'entroncament amb tubs, con superior, bastiment i tapa de fosa dúctil i graons, segons plànols Seguint el compliment dels materials homologats de la xarxa de sanejament a Lloret de Mar.	Rend.: 1,607 510,59 €
				Unitats Preu Parcial Import
Ma d'obra				

JUSTIFICACIÓ DE PREUS

Data: 31/10/17

Pàg.: 55

PARTIDES D'OBRA

NÚM	CODI	UA	DESCRIPCIÓ	PREU
	A0150000	h	Manobre especialista	2,590 /R x 16,14000 = 26,01282
	A0112000	h	Cap de colla	0,320 /R x 20,42000 = 4,06621
	A0121000	h	Oficial 1a	2,410 /R x 19,28000 = 28,91400
			Subtotal:	58,99303 58,99303
Maquinària				
	C1503U10	h	Camió grua de 5 t	0,250 /R x 26,62000 = 4,14126
	C1700006	h	Vibrador intern de formigó	1,000 /R x 1,24000 = 0,77162
	CZ12U00A	h	Compressor portàtil de 7/10 m3/min de cabal	1,000 /R x 11,04000 = 6,86994
			Subtotal:	11,78282 11,78282
Materials				
	BDD1U024	u	Con prefabricat de pou de registre amb reducció de 100 a 60 cm de diàmetre i 80 cm d'alçària	1,000 x 48,99000 = 48,99000
	BDDZU010	u	Graó per a pou de registre de 300x300x300 mm, de polipropilè amb ànima d'acer de 20 mm de diàmetre	4,000 x 3,81000 = 15,24000
	B071UC01	m3	Morter M-80	0,050 x 57,45000 = 2,87250
	B060U110	m3	Formigó de 15 N/mm2 de resistència característica a la compressió, consistència plàstica i granulat màxim 20 mm, inclos transport a l'obra	1,160 x 43,57000 = 50,54120
	BDDZ8DD0	u	Bastiment circular i tapa circular de fosa dúctil per a pou de registre, recolzada i fixada amb cargols, pas lliure de 600 mm de diàmetre i classe D400 segons norma UNE-EN 124 homologada.	1,000 x 274,66000 = 274,66000
	BDD1U004	u	Base prefabricada de pou de registre de D= 100 cm i 100 cm d'alçària, amb forats per a tubs	1,000 x 47,51000 = 47,51000
			Subtotal:	439,81370 439,81370
			COST DIRECTE	510,58955
			DESPESES INDIRECTES 0,00 %	0,00000
			COST EXECUCIÓ MATERIAL	510,58955
P-48	GDG52457	m	Canalització amb dos tubs corbables corrugats de polietilè de 110 mm i dos tubs corbables corrugats de polietilè de 90 mm de diàmetre nominal, de doble capa, i dau de recobriment de 30x40 cm amb formigó HM-20/P/20/I	Rend.: 1,000 14,67 €
			Unitats	Preu
			Parcial	Import
Ma d'obra				
	A0121000	h	Oficial 1a	0,012 /R x 19,28000 = 0,23136
	A0140000	h	Manobre	0,012 /R x 15,26000 = 0,18312
			Subtotal:	0,41448 0,41448
Materials				
	BG22TH10	m	Tub corbable corrugat de polietilè, de doble capa, llisa la interior i corrugada l'exterior, de 90 mm de diàmetre nominal, aïllant i no propagador de la flama, resistència a l'impacte de 20 J, resistència a compressió de 450 N, per a canalitzacions soterrades	2,100 x 1,55000 = 3,25500
	BG22TK10	m	Tub corbable corrugat de polietilè, de doble capa, llisa la interior i corrugada l'exterior, de 110 mm de diàmetre nominal, aïllant i no propagador de la flama, resistència a l'impacte de 28 J, resistència a compressió de 450 N, per a canalitzacions soterrades	2,100 x 1,95000 = 4,09500
	B064300C	m3	Formigó HM-20/P/20/I de consistència plàstica, grandària màxima del granulat 20 mm, amb >= 200	0,120 x 57,50000 = 6,90000

JUSTIFICACIÓ DE PREUS

Data: 31/10/17

Pàg.: 56

PARTIDES D'OBRA

NÚM	CODI	UA	DESCRIPCIÓ	PREU
			kg/m3 de ciment, apte per a classe d'exposició I	
			Subtotal:	14,25000 14,25000
			DESPESES AUXILIARS 1,50 %	0,00622
			COST DIRECTE	14,67070
			DESPESES INDIRECTES 0,00 %	0,00000
			COST EXECUCIÓ MATERIAL	14,67070
	GDK256F2	u	Pericó de 38x38x55 cm, amb parets de 15 cm de gruix de formigó HM-20/P/20/I i solera de maó calat de 240x115x100 mm, sobre llit de sorra	Rend.: 1,000 53,76 €
			Unitats	Preu
			Parcial	Import
Ma d'obra				
	A0140000	h	Manobre	1,100 /R x 15,26000 = 16,78600
	A012N000	h	Oficial 1a d'obra pública	1,100 /R x 19,28000 = 21,20800
			Subtotal:	37,99400 37,99400
Materials				
	B0310500	t	Sorra de pedrera de 0 a 3,5 mm	0,0133 x 16,42000 = 0,21839
	B0F1DHA1	u	Maó calat, de 240x115x100 mm, per a revestir, categoria I, HD, segons la norma UNE-EN 771-1	15,0045 x 0,13000 = 1,95059
	B0DF7G0A	u	Motlle metàl·lic per a encofrat de pericó d'enllumenat de 38x38x55 cm, per a 150 usos	1,007 x 1,00000 = 1,00700
	B064300C	m3	Formigó HM-20/P/20/I de consistència plàstica, grandària màxima del granulat 20 mm, amb >= 200 kg/m3 de ciment, apte per a classe d'exposició I	0,209 x 57,50000 = 12,01750
			Subtotal:	15,19348 15,19348
			DESPESES AUXILIARS 1,50 %	0,56991
			COST DIRECTE	53,75739
			DESPESES INDIRECTES 0,00 %	0,00000
			COST EXECUCIÓ MATERIAL	53,75739
P-49	GDK2A4F3	u	Pericó de 57x57x125 cm, amb parets de 10 cm de gruix de formigó HM-20/P/20/I i solera de maó calat de 290x140x100 mm, sobre llit de sorra	Rend.: 1,000 66,52 €
			Unitats	Preu
			Parcial	Import
Ma d'obra				
	A0140000	h	Manobre	1,100 /R x 15,26000 = 16,78600
	A012N000	h	Oficial 1a d'obra pública	1,100 /R x 19,28000 = 21,20800
			Subtotal:	37,99400 37,99400
Materials				
	B0310500	t	Sorra de pedrera de 0 a 3,5 mm	0,0245 x 16,42000 = 0,40229
	B0F1D2A1	u	Maó calat, de 29x14x10 cm, per a revestir	13,9965 x 0,18000 = 2,51937
	B0DF8HOA	u	Motlle metàl·lic per a encofrat de pericó de registre de 57x57x125 cm, per a 150 usos	1,007 x 1,62000 = 1,63134
	B064300C	m3	Formigó HM-20/P/20/I de consistència plàstica, grandària màxima del granulat 20 mm, amb >= 200 kg/m3 de ciment, apte per a classe d'exposició I	0,407 x 57,50000 = 23,40250
			Subtotal:	27,95550 27,95550

JUSTIFICACIÓ DE PREUS

Data: 31/10/17

Pàg.: 57

PARTIDES D'OBRA

NÚM	CODI	UA	DESCRIPCIÓ	PREU		
			DESPESES AUXILIARS	1,50 %	0,56991	
			COST DIRECTE		66,51941	
			DESPESES INDIRECTES	0,00 %	0,00000	
			COST EXECUCIÓ MATERIAL		66,51941	
P-50	GDKZ3174	u	Bastiment i tapa per a pericó de serveis, de fosa grisa de 620x620x50 mm i de 52 kg de pes, col·locat amb morter	Rend.: 1,000	56,88 €	
			Unitats	Preu	Parcial	Import
	Ma d'obra					
	A0140000	h	Manobre	0,405 /R x	15,26000 =	6,18030
	A012N000	h	Oficial 1a d'obra pública	0,405 /R x	19,28000 =	7,80840
			Subtotal:		13,98870	13,98870
	Materials					
	B0710150	t	Morter per a ram de paleta, classe M 5 (5 N/mm2), en sacs, de designació (G) segons norma UNE-EN 998-2	0,0063 x	31,94000 =	0,20122
	BDKZ3170	u	Bastiment i tapa per a pericó de serveis de fosa grisa de 620x620x50 mm i de 52 kg de pes	1,000 x	42,48000 =	42,48000
			Subtotal:		42,68122	42,68122
			DESPESES AUXILIARS	1,50 %	0,20983	
			COST DIRECTE		56,87975	
			DESPESES INDIRECTES	0,00 %	0,00000	
			COST EXECUCIÓ MATERIAL		56,87975	
	GDKZH5C4	u	Bastiment i tapa quadrada de fosa dúctil, per a pericó de serveis, recolzada, pas lliure de 300x300 mm i classe C250 segons norma UNE-EN 124, col·locat amb morter inclòs reomplert de formigó	Rend.: 1,000	45,36 €	
			Unitats	Preu	Parcial	Import
	Ma d'obra					
	A012N000	h	Oficial 1a d'obra pública	0,315 /R x	19,28000 =	6,07320
	A0140000	h	Manobre	0,315 /R x	15,26000 =	4,80690
			Subtotal:		10,88010	10,88010
	Materials					
	B0710150	t	Morter per a ram de paleta, classe M 5 (5 N/mm2), en sacs, de designació (G) segons norma UNE-EN 998-2	0,0021 x	31,94000 =	0,06707
	B06B1300	m3	Formigó per a paviments HF-3,5 MPa de resistència a flexotracció i consistència plàstica	0,0036 x	59,72000 =	0,21499
	BDKZA280	u	Bastiment quadrat i tapa quadrada per a reomplir de fosa dúctil, de 300x300 mm, per a pericó de serveis C-250	1,000 x	34,03000 =	34,03000
			Subtotal:		34,31206	34,31206
			DESPESES AUXILIARS	1,50 %	0,16320	
			COST DIRECTE		45,35536	
			DESPESES INDIRECTES	0,00 %	0,00000	
			COST EXECUCIÓ MATERIAL		45,35536	

JUSTIFICACIÓ DE PREUS

Data: 31/10/17

Pàg.: 58

PARTIDES D'OBRA

NÚM	CODI	UA	DESCRIPCIÓ	PREU		
	GFB1U007	u	Connexions a xarxa existent, totalment acabat i provat	Rend.: 0,399	225,74 €	
			Unitats	Preu	Parcial	Import
	Ma d'obra					
	A0121000	h	Oficial 1a	1,000 /R x	19,28000 =	48,32080
	A0140000	h	Manobre	2,000 /R x	15,26000 =	76,49123
	A0111000	H	Cap de colla	0,200 /R x	21,55000 =	10,80201
	A013U001	h	Ajudant	1,000 /R x	9,18000 =	23,00752
			Subtotal:		158,62156	158,62156
	Materials					
	B0312400	T	Sorra de pedrera de pedra granítica, de 0 a 5 mm	0,550 x	17,11000 =	9,41050
	BFB1U008	U	Materials adients per a cada connexió entre la nova xarxa i l'existent	1,000 x	57,54000 =	57,54000
	B051U003	T	Ciment portland cem I/32,5	0,004 x	43,07000 =	0,17228
			Subtotal:		67,12278	67,12278
			COST DIRECTE		225,74434	
			DESPESES INDIRECTES	0,00 %	0,00000	
			COST EXECUCIÓ MATERIAL		225,74434	
	GFB1U117	u	Reposició d'escomesa de sanejament, totalment acabada i provada	Rend.: 6,843	76,37 €	
			Unitats	Preu	Parcial	Import
	Ma d'obra					
	A013U001	h	Ajudant	1,000 /R x	9,18000 =	1,34152
	A0121000	h	Oficial 1a	1,000 /R x	19,28000 =	2,81748
	A0140000	h	Manobre	2,000 /R x	15,26000 =	4,46003
	A0111000	H	Cap de colla	0,200 /R x	21,55000 =	0,62984
			Subtotal:		9,24887	9,24887
	Materials					
	B0312400	T	Sorra de pedrera de pedra granítica, de 0 a 5 mm	0,550 x	17,11000 =	9,41050
	BFB1U008	U	Materials adients per a cada connexió entre la nova xarxa i l'existent	1,000 x	57,54000 =	57,54000
	B051U003	T	Ciment portland cem I/32,5	0,004 x	43,07000 =	0,17228
			Subtotal:		67,12278	67,12278
			COST DIRECTE		76,37165	
			DESPESES INDIRECTES	0,00 %	0,00000	
			COST EXECUCIÓ MATERIAL		76,37165	
	GG380902	m	Conductor de coure nu, unipolar de secció 1x35 mm2, muntat superficialment	Rend.: 1,000	6,40 €	
			Unitats	Preu	Parcial	Import
	Ma d'obra					
	A013H000	h	Ajudant electricista	0,150 /R x	17,00000 =	2,55000
	A012H000	h	Oficial 1a electricista	0,100 /R x	19,92000 =	1,99200
			Subtotal:		4,54200	4,54200
	Materials					
	BGW38000	u	Part proporcional d'accessoris per a conductors de coure nus	1,000 x	0,36000 =	0,36000

JUSTIFICACIÓ DE PREUS

Data: 31/10/17

Pág.: 59

PARTIDES D'OBRA

NÚM	CODI	UA	DESCRIPCIÓ	PREU
BG380900	m	Conductor de coure nu, unipolar de secció 1x35 mm2	1,020 x 1,40000 =	1,42800
Subtotal:				1,78800
DESPESES AUXILIARS				1,50 % 0,06813
COST DIRECTE				6,39813
DESPESES INDIRECTES				0,00 % 0,00000
COST EXECUCIÓ MATERIAL				6,39813
<hr/>				
GHM11L22	u	Columna cilíndrica per enllumenat públic de 8 m. d'alçada de la casa SALVI model BOULEVARD o equivalent, fust cònic d'alumini extruït amb linterior reforçat, base amb fosa d'alumini amb tractament anticorrosiu i en acabat negre texturitzat, segons norma UNE-EN 40-6, col·locada sobre dau de formigó.	Rend.: 1,000	821,65 €
<hr/>				
Ma d'obra				
A0140000	h	Manobre	0,250 /R x 15,26000 =	3,81500
A012H000	h	Oficial 1a electricista	0,530 /R x 19,92000 =	10,55760
A013H000	h	Ajudant electricista	0,530 /R x 17,00000 =	9,01000
Subtotal:				23,38260
Maquinària				
C1504R00	h	Camió cistella de 10 m d'alçada com a màxim	0,530 /R x 37,52000 =	19,88560
C1503000	h	Camió grua	0,530 /R x 43,86000 =	23,24580
Subtotal:				43,13140
Materials				
B064500C	m3	Formigó HM-20/P/40/I de consistència plàstica, grandària màxima del granulat 40 mm, amb >= 200 kg/m3 de ciment, apte per a classe d'exposició I	0,341 x 56,05000 =	19,11305
BHM11L22	u	Columna cilíndrica per enllumenat públic de 8 m. d'alçada de la casa SALVI model BOULEVARD o equivalent, fust cònic d'alumini extruït amb linterior reforçat, base amb fosa d'alumini amb tractament anticorrosiu i en acabat negre texturitzat, segons norma UNE-EN 40-6	1,000 x 697,00000 =	697,00000
BHWM1000	u	Part proporcional d'accessoris per a columnes	1,000 x 38,67000 =	38,67000
Subtotal:				754,78305
DESPESES AUXILIARS				1,50 % 0,35074
COST DIRECTE				821,64779
DESPESES INDIRECTES				0,00 % 0,00000
COST EXECUCIÓ MATERIAL				821,64779
<hr/>				
J030F60F	u	Determinació de l'equivalent de sorra d'una mostra d'àrids fins, segons la norma UNE-EN 933-8	Rend.: 1,000	24,14 €
<hr/>				
Materials				
BV13F60F	u	Determinació de l'equivalent de sorra d'una mostra d'àrids fins, segons la norma UNE-EN 933-8	1,000 x 24,14000 =	24,14000

JUSTIFICACIÓ DE PREUS

Data: 31/10/17

Pág.: 60

PARTIDES D'OBRA

NÚM	CODI	UA	DESCRIPCIÓ	PREU	
Subtotal:				24,14000	
COST DIRECTE				24,14000	
DESPESES INDIRECTES				0,00 % 0,00000	
COST EXECUCIÓ MATERIAL				24,14000	
<hr/>					
J03D2202	u	Anàlisi granulomètrica per tamisatge d'una mostra de sòl, segons la norma UNE 103101	Rend.: 1,000	30,61 €	
<hr/>					
Materials					
BV1D2202	u	Anàlisi granulomètrica per tamisatge d'una mostra de sòl, segons la norma UNE 103101	1,000 x 30,61000 =	30,61000	
Subtotal:				30,61000	
COST DIRECTE				30,61000	
DESPESES INDIRECTES				0,00 % 0,00000	
COST EXECUCIÓ MATERIAL				30,61000	
<hr/>					
J03D4204	u	Determinació dels límits d'Atterberg (límit líquid i límit plàstic) d'una mostra de sòl, segons la norma UNE 103103, UNE 103104	Rend.: 1,000	34,89 €	
<hr/>					
Materials					
BV1D4204	u	Determinació dels límits d'Atterberg (límit líquid i límit plàstic) d'una mostra de sòl, segons la norma UNE 103103, UNE 103104	1,000 x 34,89000 =	34,89000	
Subtotal:				34,89000	
COST DIRECTE				34,89000	
DESPESES INDIRECTES				0,00 % 0,00000	
COST EXECUCIÓ MATERIAL				34,89000	
<hr/>					
J03D5205	u	Comprovació de la no plasticitat d'una mostra de sòl, segons la norma UNE 103104	Rend.: 1,000	34,89 €	
<hr/>					
Materials					
BV1D5205	u	Comprovació de la no plasticitat d'una mostra de sòl, segons la norma UNE 103104	1,000 x 34,89000 =	34,89000	
Subtotal:				34,89000	
COST DIRECTE				34,89000	
DESPESES INDIRECTES				0,00 % 0,00000	
COST EXECUCIÓ MATERIAL				34,89000	
<hr/>					
P-51	J03D8208	u	Assaig de piconatge pel mètode del Proctor modificat d'una mostra de sòl, segons la norma UNE 103501	Rend.: 1,000	62,32 €
<hr/>					
Materials					
BV1D8208	u	Assaig de piconatge pel mètode del Proctor modificat d'una mostra de sòl, segons la norma UNE 103501	1,000 x 62,32000 =	62,32000	

JUSTIFICACIÓ DE PREUS

Data: 31/10/17 Pàg.: 61

PARTIDES D'OBRA

NÚM	CODI	UA	DESCRIPCIÓ	PREU
Subtotal:				62,32000 62,32000
COST DIRECTE				62,32000
DESPESES INDIRECTES 0,00 %				0,00000
COST EXECUCIÓ MATERIAL				62,32000
J03DK20K	u		Determinació del contingut de matèria orgànica, pel mètode de l'aigua oxigenada d'una mostra de sòl, segons la norma UNE 7368	Rend.: 1,000 31,26 €
Materials				Unitats Preu Parcial Import
BV1DK20K	u		Determinació del contingut de matèria orgànica, pel mètode de l'aigua oxigenada d'una mostra de sòl, segons la norma UNE 7368	1,000 x 31,26000 = 31,26000
Subtotal:				31,26000 31,26000
COST DIRECTE				31,26000
DESPESES INDIRECTES 0,00 %				0,00000
COST EXECUCIÓ MATERIAL				31,26000
J03DN10Z	u		Determinació del contingut de sals solubles d'un sòl, segons la norma NLT 114	Rend.: 1,000 37,65 €
Materials				Unitats Preu Parcial Import
BV1DN10Z	u		Determinació del contingut de sals solubles d'un sòl, segons la norma NLT 114	1,000 x 37,65000 = 37,65000
Subtotal:				37,65000 37,65000
COST DIRECTE				37,65000
DESPESES INDIRECTES 0,00 %				0,00000
COST EXECUCIÓ MATERIAL				37,65000
P-52	J2VCR10P	u	Determinació in situ de la humitat i la densitat pel mètode dels isòtops radioactius, d'un sòl, segons la norma ASTM D 6938, per a un nombre mínim de determinacions conjuntes igual a 15	Rend.: 1,000 13,18 €
Materials				Unitats Preu Parcial Import
BVA2R10P	u		Determinació in situ de la humitat i la densitat pel mètode dels isòtops radioactius, d'un sòl, segons la norma ASTM D 6938, per a un nombre mínim de determinacions conjuntes igual a 15	1,000 x 13,18000 = 13,18000
Subtotal:				13,18000 13,18000
COST DIRECTE				13,18000
DESPESES INDIRECTES 0,00 %				0,00000
COST EXECUCIÓ MATERIAL				13,18000
J2VCS10Q	u		Assaig de càrrega in situ, amb placa de 30 cm de diàmetre d'un sòl, segons la norma NLT 357	Rend.: 1,000 131,87 €
Materials				Unitats Preu Parcial Import

JUSTIFICACIÓ DE PREUS

Data: 31/10/17 Pàg.: 62

PARTIDES D'OBRA

NÚM	CODI	UA	DESCRIPCIÓ	PREU
Materials				
BVA2S10Q	u		Assaig de càrrega in situ, amb placa de 30 cm de diàmetre d'un sòl, segons la norma NLT 357	1,000 x 131,87000 = 131,87000
Subtotal:				131,87000 131,87000
COST DIRECTE				131,87000
DESPESES INDIRECTES 0,00 %				0,00000
COST EXECUCIÓ MATERIAL				131,87000
J911G2CD	u		Determinació a laboratori, mitjançant pèndol de fricció, de la resistència al lliscament/relliscada de paviments polits i no polits, segons la norma UNE-ENV 12633, per a un nombre de determinacions igual o superior a 10	Rend.: 1,000 75,80 €
Materials				Unitats Preu Parcial Import
BV2LG2CD	u		Determinació a laboratori, mitjançant pèndol de fricció, de la resistència al lliscament/relliscada de paviments polits i no polits, segons la norma UNE-ENV 12633, per a un nombre de determinacions igual o superior a 10	1,000 x 75,80000 = 75,80000
Subtotal:				75,80000 75,80000
COST DIRECTE				75,80000
DESPESES INDIRECTES 0,00 %				0,00000
COST EXECUCIÓ MATERIAL				75,80000
J9H1210F	u		Determinació del contingut de lligant d'una mostra de mescla bituminosa, segons la norma UNE-EN 12697-1	Rend.: 1,000 43,04 €
Materials				Unitats Preu Parcial Import
BV2M210F	u		Determinació del contingut de lligant d'una mostra de mescla bituminosa, segons la norma UNE-EN 12697-1	1,000 x 43,04000 = 43,04000
Subtotal:				43,04000 43,04000
COST DIRECTE				43,04000
DESPESES INDIRECTES 0,00 %				0,00000
COST EXECUCIÓ MATERIAL				43,04000
J9H1310G	u		Anàlisi granulomètrica del granulat recuperat d'una mostra de mescla bituminosa, segons la norma UNE-EN 12697-2	Rend.: 1,000 37,53 €
Materials				Unitats Preu Parcial Import
BV2M310G	u		Anàlisi granulomètrica del granulat recuperat d'una mostra de mescla bituminosa, segons la norma UNE-EN 12697-2	1,000 x 37,53000 = 37,53000
Subtotal:				37,53000 37,53000

JUSTIFICACIÓ DE PREUS

Data: 31/10/17 Pàg.: 63

PARTIDES D'OBRA

NÚM	CODI	UA	DESCRIPCIÓ	PREU
			COST DIRECTE	37,53000
		0,00 %	DESPESES INDIRECTES	0,00000
			COST EXECUCIÓ MATERIAL	37,53000
J9H1410A	u		Presa, confecció de tres provetes cilíndriques, determinació de la densitat, trencament, estabilitat i fluència (assaig Marshall) d'una mostra de mescla bituminosa, segons la norma UNE-EN 12697-34, UNE-EN 12697-6	Rend.: 1,000 130,76 €
			Unitats	Preu
			Parcial	Import
Materials				
BV2M410A	u		Presa, confecció de tres provetes cilíndriques, determinació de la densitat, trencament, estabilitat i fluència (assaig Marshall) d'una mostra de mescla bituminosa, segons la norma UNE-EN 12697-34, UNE-EN 12697-6	1,000 x 130,76000 = 130,76000
			Subtotal:	130,76000 130,76000
			COST DIRECTE	130,76000
		0,00 %	DESPESES INDIRECTES	0,00000
			COST EXECUCIÓ MATERIAL	130,76000
J9H1520K	u		Extracció, tall, determinació del gruix i de la densitat d'una proveta testimoni de mescla bituminosa, segons la norma UNE-EN 12697-6	Rend.: 1,000 69,77 €
			Unitats	Preu
			Parcial	Import
Materials				
BV2M520K	u		Extracció, tall, determinació del gruix i de la densitat d'una proveta testimoni de mescla bituminosa, segons la norma UNE-EN 12697-6	1,000 x 69,77000 = 69,77000
			Subtotal:	69,77000 69,77000
			COST DIRECTE	69,77000
		0,00 %	DESPESES INDIRECTES	0,00000
			COST EXECUCIÓ MATERIAL	69,77000
J9H1K800	u		Assaig de tall directe d'una proveta testimoni per a regs d'adherència entre capes bituminoses	Rend.: 1,000 69,40 €
			Unitats	Preu
			Parcial	Import
Materials				
BV2MK800	u		Assaig de tall directe d'una proveta testimoni per a regs d'adherència entre capes bituminoses	1,000 x 69,40000 = 69,40000
			Subtotal:	69,40000 69,40000
			COST DIRECTE	69,40000
		0,00 %	DESPESES INDIRECTES	0,00000
			COST EXECUCIÓ MATERIAL	69,40000
K2225412	m3		Excavació de rasa en presència de serveis fins a 2 m de fondària, en terreny compacte (SPT 20-50), realitzada amb mitjans manuals i amb les terres deixades a la vora	Rend.: 1,000 54,37 €

JUSTIFICACIÓ DE PREUS

Data: 31/10/17 Pàg.: 64

PARTIDES D'OBRA

NÚM	CODI	UA	DESCRIPCIÓ	PREU
			Unitats	Preu
			Parcial	Import
Ma d'obra				
A0140000	h		Manobre	3,510 /R x 15,26000 = 53,56260
			Subtotal:	53,56260 53,56260
			DESPESES AUXILIARS	1,50 % 0,80344
			COST DIRECTE	54,36604
		0,00 %	DESPESES INDIRECTES	0,00000
			COST EXECUCIÓ MATERIAL	54,36604
P-53	L169C511	u	Cala de fins a 2,00 m2 de superfície fins 1m de fondària, per a localització de serveis, en paviment de qualsevol gruix i material i càrrega manual de runa sobre contenidor	Rend.: 1,000 79,67 €
			Unitats	Preu
			Parcial	Import
Ma d'obra				
A0140000	h		Manobre	1,200 /R x 15,26000 = 18,31200
A0121000	h		Oficial 1a	0,980 /R x 19,28000 = 18,89440
			Subtotal:	37,20640 37,20640
Partides d'obra				
G2225432	m3		Excavació de rasa en presència de serveis fins a 2 m de fondària, en terreny compacte (SPT 20-50), realitzada amb retroexcavadora i amb les terres deixades a la vora	1,600 x 12,59922 = 20,15875
K2225412	m3		Excavació de rasa en presència de serveis fins a 2 m de fondària, en terreny compacte (SPT 20-50), realitzada amb mitjans manuals i amb les terres deixades a la vora	0,400 x 54,36604 = 21,74642
			Subtotal:	41,90517 41,90517
			DESPESES AUXILIARS	1,50 % 0,55810
			COST DIRECTE	79,66967
		0,00 %	DESPESES INDIRECTES	0,00000
			COST EXECUCIÓ MATERIAL	79,66967
M21H0002	u		Desmuntatge de conjunt de llumenera i braç de suport fixat mecànicament h<10m, inclosa la gestió de residus	Rend.: 1,000 38,82 €
			Unitats	Preu
			Parcial	Import
Ma d'obra				
A012H000	h		Oficial 1a electricista	0,530 /R x 19,92000 = 10,55760
A0140000	h		Manobre	0,370 /R x 15,26000 = 5,64620
			Subtotal:	16,20380 16,20380
Maquinària				
C1504R00	h		Camió cistella de 10 m d'alçada com a màxim	0,530 /R x 37,52000 = 19,88560
			Subtotal:	19,88560 19,88560
Partides d'obra				
G2R54265	m3		Transport de residus a instal·lació autoritzada de gestió de residus, amb camió de 12 t i temps d'espera per a la càrrega a màquina, amb un recorregut de més de 2 i fins a 5 km	1,000 x 2,48369 = 2,48369

JUSTIFICACIÓ DE PREUS

Data: 31/10/17

Pàg.: 65

PARTIDES D'OBRA

NÚM	CODI	UA	DESCRIPCIÓ		PREU
				Subtotal:	2,48369
					2,48369
			DESPESES AUXILIARS	1,50 %	0,24306
			COST DIRECTE		38,81615
			DESPESES INDIRECTES	0,00 %	0,00000
			COST EXECUCIÓ MATERIAL		38,81615
	PAFOSS	pa	Partida alçada a justificar destinada a l'extinció de fossa fossa sèptica inclosa la gestió de residus i el rebuiment i piconatge de la cavitat amb sòl seleccionat de la pròpia obra.	Rend.: 1,000	578,50 €
P-54	PARETL	u	Retol de senyalització d'afectació de l'obra, totalment instal·lat	Rend.: 1,000	1.072,23 €
	PACONNEXION	pa	Partida alçada, a justificar, destinada a executar les entregues o unions amb les canonades existents	Rend.: 1,000	553,78 €
P-55	PAESCOM	pa	Partida alçada a justificar, destinada a l'obra civil per connectar les escames a la nova canonada, inclòs part proporcional de demolició manual i reposició de paviment/escales	Rend.: 1,000	350,00 €
P-56	PAEPPROV	pa	Partida alçada, a justificar, destinada a la instal·lació d'enllumant provisional durant el transcurs de l'obra	Rend.: 1,000	500,00 €
	PAIMDESVI	pa	Partida alçada, a justificar, destinada a la modificació de traçat de les canonades existents que es puguin veure afectades durant l'execució de l'obra i/o recolocació a rasant i adequació de registres	Rend.: 1,000	3.448,75 €
P-57	PAIMPRELE	pa	Partida alçada, a justificar, destinada a imprevistos durant el transcurs de l'execució de les feines elèctriques de BT o de MT	Rend.: 1,000	1.382,16 €
	PAPREND	pa	Partida destinada a les ajudes a endesa així com al muntatge de les instal·lacions provisionals de baixa tensió	Rend.: 1,000	12.138,39 €
P-58	PAPROVS	pa	Partida destinada a les ajudes a Aqualia així com al muntatge de les instal·lacions provisionals d'aigua potable	Rend.: 1,000	607,91 €
	PAPREVIS	pa	partida alçada, a justificar, destinada a la modificació de línies de telefònica existents per adaptacions a noves instal·lacions	Rend.: 1,000	4.450,00 €
	PAQUALIA	pa	Partida a abona a la companyia d'aigües en concepte de subministrament i muntatge del material d'aigua	Rend.: 1,000	6.996,13 €

JUSTIFICACIÓ DE PREUS

Data: 31/10/17

Pàg.: 66

PARTIDES D'OBRA

NÚM	CODI	UA	DESCRIPCIÓ		PREU
	PAQUALIA1	pa	Partida a abonar a la companyia d'aigües en concepte d'aigua provisional	Rend.: 1,000	1.563,52 €
P-59	PPASEGUR	pa	Partida alçada destinada a la seguretat i salut a l'obra	Rend.: 1,000	1.128,63 €

JUSTIFICACIÓ DE PREUS

Data: 31/10/17

Pág.: 67

PARTIDES ALÇADES

NÚM	CODI	UA	DESCRIPCIÓ		PREU	
	XPATRAS2	ut	Partida alçada a justificar per a obres imprevistes.	Rend.: 1,000	2.800,00	€
	XPATTF1	ut	Partida alçada a justificar per a obres imprevistes en xarxa de TF	Rend.: 1,000	613,26	€



AMIDAMENTS

AMIDAMENTS

Data: 31/10/17

Pàg.: 1

Obra 01 PRESSUPOST 01
 Capítol 01 ENDERROCS I MOVIMENT DE TERRES

NUM.	CODI	UA	DESCRIPCIÓ
1	G219U030	m2	Demolició de voreres amb base de formigó o paviment de formigó, amb un gruix de 20 cm de cota mitja, incloses càrrega i transport a l'abocador.

Num.	Text	Tipus	[C]	[D]	[E]	[F]	TOTAL	Fórmula
1			414,800				414,800	C#*D#*E#*F#
2			0,800	7,200			5,760	C#*D#*E#*F#

TOTAL AMIDAMENT 420,560

2	F2192C06	m	Demolició de vorada amb rigola de formigó col.locada sobre formigó amb martell trencador muntat sobre retroexcavadora i càrrega amb mitjans mecànics sobre camió o contenidor, inclos transport a abocador
---	----------	---	--

Num.	Text	Tipus	[C]	[D]	[E]	[F]	TOTAL	Fórmula
1			4,000				4,000	C#*D#*E#*F#
2			14,000				14,000	C#*D#*E#*F#
3			4,000				4,000	C#*D#*E#*F#
4	Aigua potable		3,000	4,000			12,000	C#*D#*E#*F#

TOTAL AMIDAMENT 34,000

3	G219U105	m	Tall amb serra de disc de paviment de mescles bituminoses o formigó, fins a una fondària de 20 cm
---	----------	---	---

Num.	Text	Tipus	[C]	[D]	[E]	[F]	TOTAL	Fórmula
1			18,000	2,000			36,000	C#*D#*E#*F#

TOTAL AMIDAMENT 36,000

4	G219U040	m2	Demolició de paviment de mescla bituminosa, incloses càrrega i transport a l'abocador.
---	----------	----	--

Num.	Text	Tipus	[C]	[D]	[E]	[F]	TOTAL	Fórmula
1	Rasa aigua		18,000	1,200			21,600	C#*D#*E#*F#

TOTAL AMIDAMENT 21,600

5	G221U114	m3	Excavació de terreny no classificat en zones de desmunt, incloses parts proporcionals de roca, amb mitjans mecànics, amb càrrega i transport a l'abocador o lloc d'ús.
---	----------	----	--

Num.	Text	Tipus	[C]	[D]	[E]	[F]	TOTAL	Fórmula
1			420,560	0,250			105,140	C#*D#*E#*F#

TOTAL AMIDAMENT 105,140

6	09ALTRES	pa	Extracció de senyals diverses i mobiliari urbà existent i trasllat a dipòsit municipal (a justificar)
---	----------	----	---

AMIDAMENT DIRECTE 5,000

7	F21QQB01	u	Retirada de piona fosa, enderroc de daus de formigó, i càrrega manual i mecànica de l'equipament i la runa sobre camió o contenidor
---	----------	---	---

AMIDAMENT DIRECTE 5,000

8	F21B3001	m	Desmuntatge de barana metàl·lica, amb mitjans mecànics i càrrega sobre camió transport a la nau de la brigada municipal.
---	----------	---	--

AMIDAMENTS

Data: 31/10/17

Pàg.: 2

Num.	Text	Tipus	[C]	[D]	[E]	[F]	TOTAL	Fórmula
1			97,500				97,500	C#*D#*E#*F#
TOTAL AMIDAMENT							97,500	
9	G21R12A5	u	Tala controlada cistella mecànica d'arbre de 6 a 10 m d'alçària, arrencant la soca, aplec de la brossa generada i càrrega sobre camió grua amb pinça, i transport de la mateixa a planta de compostatge (no més lluny de 20 km)					
AMIDAMENT DIRECTE							12,000	
10	F21D2122	m	Demolició de prisma de formigó per instal·lacions d'enllumenat, amb mitjans mecànics i càrrega sobre camió					
AMIDAMENT DIRECTE							130,000	

Obra 01 PRESSUPOST 01
 Capítol 03 AIGUA

NUM.	CODI	UA	DESCRIPCIÓ																																
1	G222U104	m3	Excavació de terreny no classificat en rases, pous o fonaments en presència de serveis, amb mitjans mecànics i manuals fins a fondària h<=2m incloses part proporcional en roca i tall previ en talussos, càrrega i transport a l'abocador, aplec o lloc d'ús.																																
<table border="1" style="width: 100%;"> <thead> <tr> <th>Num.</th> <th>Text</th> <th>Tipus</th> <th>[C]</th> <th>[D]</th> <th>[E]</th> <th>[F]</th> <th>TOTAL</th> <th>Fórmula</th> </tr> </thead> <tbody> <tr> <td>1</td> <td>rasa aigua fase I</td> <td></td> <td>151,200</td> <td>0,800</td> <td>1,200</td> <td></td> <td>145,152</td> <td>C#*D#*E#*F#</td> </tr> <tr> <td colspan="7" style="text-align: right;">TOTAL AMIDAMENT</td> <td style="border: 1px solid black; text-align: center;">145,152</td> <td></td> </tr> </tbody> </table>									Num.	Text	Tipus	[C]	[D]	[E]	[F]	TOTAL	Fórmula	1	rasa aigua fase I		151,200	0,800	1,200		145,152	C#*D#*E#*F#	TOTAL AMIDAMENT							145,152	
Num.	Text	Tipus	[C]	[D]	[E]	[F]	TOTAL	Fórmula																											
1	rasa aigua fase I		151,200	0,800	1,200		145,152	C#*D#*E#*F#																											
TOTAL AMIDAMENT							145,152																												
2	F228U010	m3	Rebliment i piconatge de rasa de 0,60 m d'amplària, com a màxim, amb sauló sense garbellar per a protecció de conduccions, en tongades de 25 cm, com a màxim																																
<table border="1" style="width: 100%;"> <thead> <tr> <th>Num.</th> <th>Text</th> <th>Tipus</th> <th>[C]</th> <th>[D]</th> <th>[E]</th> <th>[F]</th> <th>TOTAL</th> <th>Fórmula</th> </tr> </thead> <tbody> <tr> <td>1</td> <td>rasa aigua</td> <td></td> <td>145,152</td> <td>0,500</td> <td></td> <td></td> <td>72,576</td> <td>C#*D#*E#*F#</td> </tr> <tr> <td colspan="7" style="text-align: right;">TOTAL AMIDAMENT</td> <td style="border: 1px solid black; text-align: center;">72,576</td> <td></td> </tr> </tbody> </table>									Num.	Text	Tipus	[C]	[D]	[E]	[F]	TOTAL	Fórmula	1	rasa aigua		145,152	0,500			72,576	C#*D#*E#*F#	TOTAL AMIDAMENT							72,576	
Num.	Text	Tipus	[C]	[D]	[E]	[F]	TOTAL	Fórmula																											
1	rasa aigua		145,152	0,500			72,576	C#*D#*E#*F#																											
TOTAL AMIDAMENT							72,576																												
3	G228U200	m3	Rebliment amb sorra de 0 a 5 mm en llit i arryonat de canonada, estesa i compactació segons condicions del Plec de Prescripcions Tècniques, mesurat sobre perfil teòric																																
<table border="1" style="width: 100%;"> <thead> <tr> <th>Num.</th> <th>Text</th> <th>Tipus</th> <th>[C]</th> <th>[D]</th> <th>[E]</th> <th>[F]</th> <th>TOTAL</th> <th>Fórmula</th> </tr> </thead> <tbody> <tr> <td>1</td> <td>rasa aigua</td> <td></td> <td>145,152</td> <td>0,500</td> <td></td> <td></td> <td>72,576</td> <td>C#*D#*E#*F#</td> </tr> <tr> <td colspan="7" style="text-align: right;">TOTAL AMIDAMENT</td> <td style="border: 1px solid black; text-align: center;">72,576</td> <td></td> </tr> </tbody> </table>									Num.	Text	Tipus	[C]	[D]	[E]	[F]	TOTAL	Fórmula	1	rasa aigua		145,152	0,500			72,576	C#*D#*E#*F#	TOTAL AMIDAMENT							72,576	
Num.	Text	Tipus	[C]	[D]	[E]	[F]	TOTAL	Fórmula																											
1	rasa aigua		145,152	0,500			72,576	C#*D#*E#*F#																											
TOTAL AMIDAMENT							72,576																												
4	PAPROVS	pa	Partida destinada a les ajudes a Aqualia així com al montatge de les instal·lacions provisionals d'aigua potable																																
AMIDAMENT DIRECTE							1,000																												
5	FDGZU010	m	Banda contínua de plàstic de color, de 30 cm d'amplària, col·locada al llarg de la rasa a 20 cm per sobre de la canonada, per a malla senyalitzadora																																
<table border="1" style="width: 100%;"> <thead> <tr> <th>Num.</th> <th>Text</th> <th>Tipus</th> <th>[C]</th> <th>[D]</th> <th>[E]</th> <th>[F]</th> <th>TOTAL</th> <th>Fórmula</th> </tr> </thead> <tbody> <tr> <td>1</td> <td></td> <td></td> <td>135,000</td> <td>1,000</td> <td></td> <td></td> <td>135,000</td> <td>C#*D#*E#*F#</td> </tr> <tr> <td colspan="7" style="text-align: right;">TOTAL AMIDAMENT</td> <td style="border: 1px solid black; text-align: center;">135,000</td> <td></td> </tr> </tbody> </table>									Num.	Text	Tipus	[C]	[D]	[E]	[F]	TOTAL	Fórmula	1			135,000	1,000			135,000	C#*D#*E#*F#	TOTAL AMIDAMENT							135,000	
Num.	Text	Tipus	[C]	[D]	[E]	[F]	TOTAL	Fórmula																											
1			135,000	1,000			135,000	C#*D#*E#*F#																											
TOTAL AMIDAMENT							135,000																												
6	PAESCOM	pa	Partida alçada a justificar, destinada a l'obra civil per connectar les escomeses a la nova canonada, inclòs part proporcional de demolició manual i reposició de paviment/escales																																

AMIDAMENTS

Data: 31/10/17

Pàg.: 3

AMIDAMENT DIRECTE

Obra 01 PRESSUPOST 01
 Capítol 04 ENLLUMENAT PÚBLIC

NUM.	CODI	UA	DESCRIPCIÓ
1	FHM1DAU	u	Dau de formigó per fonamentació de columna de 5m, amb base platina i porta, segons norma UNE-EN 40-5, col·locada sobre dau

AMIDAMENT DIRECTE

2	G222U104	m3	Excavació de terreny no classificat en rases, pous o fonaments en presència de serveis, amb mitjans mecànics i manuals fins a fondària h<=2m incloses part proporcional en roca i tall previ en talussos, càrrega i transport a l'abocador, aplec o lloc d'ús.
---	----------	----	--

Num.	Text	Tipus	[C]	[D]	[E]	[F]	TOTAL	Fórmula
1			135,000	0,400	0,400		21,600	C#*D#*E#*F#

TOTAL AMIDAMENT

3	G2285B0F	m3	Rebliment i piconatge de rasa d'amplària fins a 0,6 m, amb material seleccionat de la pròpia excavació, en tongades de gruix de fins a 25 cm, utilitzant picó vibrant, amb compactació del 95% PM
---	----------	----	---

AMIDAMENT DIRECTE

4	FDGZU010	m	Banda contínua de plàstic de color, de 30 cm d'amplària, col·locada al llarg de la rasa a 20 cm per sobre de la canonada, per a malla senyalitzadora
---	----------	---	--

Num.	Text	Tipus	[C]	[D]	[E]	[F]	TOTAL	Fórmula
1			135,000	2,000			270,000	C#*D#*E#*F#

TOTAL AMIDAMENT

5	FDK256F3	u	Pericó de 38x38x55 cm, amb parets de 15 cm de gruix de formigó HM-20/P/20/I i solera de maó calat, sobre llit de sorra
---	----------	---	--

AMIDAMENT DIRECTE

6	FDKZ3154	u	Bastiment i tapa per a pericó de serveis, de fosa grisa de 420x420x40 mm i de 25 kg de pes, col·locat amb morter
---	----------	---	--

AMIDAMENT DIRECTE

7	FGD1222E	u	Piqueta de connexió a terra d'acer, amb recobriments de coure de 300 µm de gruix, de 1500 mm de llargària i de 14,6 mm de diàmetre, clavada a terra
---	----------	---	---

AMIDAMENT DIRECTE

8	GDKZ3174	u	Bastiment i tapa per a pericó de serveis, de fosa grisa de 620x620x50 mm i de 52 kg de pes, col·locat amb morter
---	----------	---	--

AMIDAMENT DIRECTE

9	GDK2A4F3	u	Pericó de 57x57x125 cm, amb parets de 10 cm de gruix de formigó HM-20/P/20/I i solera de maó calat de 290x140x100 mm, sobre llit de sorra
---	----------	---	---

AMIDAMENTS

Data: 31/10/17

Pàg.: 4

				AMIDAMENT DIRECTE	4,000
10	GDG52457	m	Canalització amb dos tubs corbables corrugats de polietilè de 110 mm i dos tubs corbables corrugats de polietilè de 90 mm de diàmetre nominal, de doble capa, i dau de recobriments de 30x40 cm amb formigó HM-20/P/20/I		
				AMIDAMENT DIRECTE	135,000
11	050101	pa	Partida alçada a justificar destinada a ajudes a SECE pel muntatge dels nous equips, recol·locació a rasant de tapes de registre i imprevistos		
				AMIDAMENT DIRECTE	1,000
12	PAEPPROV	pa	Partida alçada, a justificar, destinada a la instal·lació d'enllumant provisional durant el transcurs de l'obra		
				AMIDAMENT DIRECTE	1,000

Obra 01 PRESSUPOST 01
 Capítol 05 PAVIMENTS

NUM.	CODI	UA	DESCRIPCIÓ
------	------	----	------------

1	F922101J	m3	Subbase de sauló, amb estesa i piconatge del material al 98 % del PM
---	----------	----	--

Num.	Text	Tipus	[C]	[D]	[E]	[F]	TOTAL	Fórmula
1	formació base		442,060	0,250			110,515	C#*D#*E#*F#

TOTAL AMIDAMENT

110,515

2	F9365G11	m3	Base de formigó HM-20/P/20/I, de consistència plàstica i grandària màxima del granulat 20 mm, abocat des de camió amb estesa i vibratge manual, amb acabat reglejat
---	----------	----	---

Num.	Text	Tipus	[C]	[D]	[E]	[F]	TOTAL	Fórmula
1			420,560	0,200			84,112	C#*D#*E#*F#

TOTAL AMIDAMENT

84,112

3	F9F15203	m2	Paviment de llambordins de formigó de forma rectangular de 10x20 cm i 8 cm de gruix, preu alt, col·locats amb morter de ciment 1:4 i beurada de ciment
---	----------	----	--

AMIDAMENT DIRECTE

39,350

4	F9F5UA10	m2	Paviment de peces prefabricades de formigó de 40x40 cm i 4 cm de gruix, en voreres de més d'1 m d'amplària, col·locades amb morter de ciment 1:6
---	----------	----	--

AMIDAMENT DIRECTE

328,500

5	F96518D5	m	Vorada recta de formigó, monocapa, amb secció normalitzada de calçada C6 de 25x12 cm segons UNE 127340, de classe climàtica B, classe resistent a l'abració H i classe resistent a flexió T (R-5 MPa) segons UNE-EN 1340, col·locada sobre base de formigó no estructural de 15 N/mm2 de resistència mínima a compressió i de 10 a 20 cm d'alçària, i rejuntada amb morter
---	----------	---	--

AMIDAMENT DIRECTE

20,000

6	F9811G6F	m	Rampa per a gual de forma recta, de peces de pedra granítica serrada mecànicament i flamejada tipus Quintana o similar, de 60 cm d'amplària i 6 de gruix, col·locades amb morter sobre base de formigó no estructural de 15 N/mm2 de resistència mínima a compressió
---	----------	---	--

AMIDAMENTS

Data: 31/10/17

Pàg.: 5

AMIDAMENT DIRECTE

7 G931R02J m3 Base de tot-u artificial procedent de granulats reciclats de formigó col·locada amb estenedora i piconatge del material al 98% del PM

Num.	Text	Tipus	[C]	[D]	[E]	[F]	TOTAL	Fórmula
1			21,600	1,000	0,250		5,400	C#*D#*E#*F#

TOTAL AMIDAMENT

8 G9J12N40 m2 Reg d'imprimació amb emulsió bituminosa catiònica tipus C60BF4 IMP, amb dotació 1 kg/m2

AMIDAMENT DIRECTE

9 G9J1U020 m2 Reg d'adherència amb emulsió catiònica, tipus ECR-1

AMIDAMENT DIRECTE

10 F9H11231 t Paviment de mescla bituminosa contínua en calent tipus AC 16 surf B35/50 D (D-12), amb betum asfàltic de penetració, de granulometria densa per a capa de rodadura i granulat granític, estesa i compactada

Num.	Text	Tipus	[C]	[D]	[E]	[F]	TOTAL	Fórmula
1			21,600	0,040	2,400		2,074	C#*D#*E#*F#

TOTAL AMIDAMENT

11 G9H11B32 t Paviment de mescla bituminosa contínua en calent tipus AC 22 bin B 35/50 S, amb betum asfàltic de penetració, de granulometria semidensa per a capa intermèdia i granulat calcari, estesa i compactada

Num.	Text	Tipus	[C]	[D]	[E]	[F]	TOTAL	Fórmula
1			21,600	0,060	2,400		3,110	C#*D#*E#*F#

TOTAL AMIDAMENT

12 050707071 PA Partida alçada, a justificar, destinada a les entregues amb els paviments existents

AMIDAMENT DIRECTE

13 G985A70T m Gual de peces de formigó, doble capa, 25x35 cm, col·locat sobre base de formigó reciclat no estructural 15 N/mm2 de resistència mínima a compressió i de 30 a 35 cm d'alçada, i rejuntat amb morter

Num.	Text	Tipus	[C]	[D]	[E]	[F]	TOTAL	Fórmula
1			3,200				3,200	C#*D#*E#*F#
2			10,000				10,000	C#*D#*E#*F#

TOTAL AMIDAMENT

14 F981QG6F u Capçal de gual de formigó prefabricat de 60 x 40 cm, amb la cantonada en forma corba, d'1 peça, col·locada amb morter sobre base de formigó reciclat no estructural

Num.	Text	Tipus	[C]	[D]	[E]	[F]	TOTAL	Fórmula
1			2,000				2,000	C#*D#*E#*F#
2			2,000				2,000	C#*D#*E#*F#

TOTAL AMIDAMENT

15 G9811GAF m Rampa per a gual de forma recta, de peces de pedra artificial gris, de 120 cm d'amplària i 6 de gruix, col·locades amb morter sobre base de formigó no estructural de 15 N/mm2 de resistència mínima a compressió

EUR

AMIDAMENTS

Data: 31/10/17

Pàg.: 6

Num.	Text	Tipus	[C]	[D]	[E]	[F]	TOTAL	Fórmula
1			2,800	1,000			2,800	C#*D#*E#*F#
TOTAL AMIDAMENT							2,800	

16 G981NGAF u Capçal de gual de pedra artificial gris de 120 x 40 cm, amb la cantonada en forma bisellada , de 2 peces, col·locada amb morter sobre base de formigó no estructural

AMIDAMENT DIRECTE 2,000

Obra 01 PRESSUPOST 01
Capítol 06 TELEFÒNICA

NUM.	CODI	UA	DESCRIPCIÓ
1	XPATTF1	ut	Partida alçada a justificar per a obres imprevistes en xarxa de TF
			AMIDAMENT DIRECTE 1,000

Obra 01 PRESSUPOST 01
Capítol 07 MOBILIARI URBA

NUM.	CODI	UA	DESCRIPCIÓ
1	FQP1M001	u	Subministrament i col·locació de piona de cautxú, tamany diàmetre 100 mm d'alçada 1000 mm. Model a escollir tipus X-last o similar.
			AMIDAMENT DIRECTE 15,000
2	EB1316B8	m	Col·locació de barana d'acer, model Lloret o similar, amb passamà rodó d'acer de 50 mm de diàmetre, travesser inferior, muntants de tub 60x20 cada 150 cm i plafó de planxa d'acer perforada de 2 mm de gruix, de 100 a 120 cm d'alçada, fixada mecànicament a l'obra amb tac d'acer, volandera i femella. (Subministrades per l'Ajuntament)
			AMIDAMENT DIRECTE 97,500

Obra 01 PRESSUPOST 01
Capítol 09 BAIXA TENSIO

NUM.	CODI	UA	DESCRIPCIÓ
1	PAIMPRELE	pa	Partida alçada, a justificar, destinada a imprevistos durant el transcurs de l'execució de les feines elèctriques de BT o de MT
			AMIDAMENT DIRECTE 1,000
2	L169C511	u	Cala de fins a 2,00 m2 de superfície fins 1m de fondària, per a localització de serveis, en paviment de qualsevol gruix i material i càrrega manual de runa sobre contenidor
			AMIDAMENT DIRECTE 8,000

Obra 01 PRESSUPOST 01
Capítol 11 SENYALITZACIÓ

NUM.	CODI	UA	DESCRIPCIÓ
1	FBA1E110	m	Pintat sobre paviment d'una faixa contínua de 20 cm, amb pintura reflectora i microesferes de vidre, amb màquina autopropulsada

EUR

AMIDAMENTS

Data: 31/10/17

Pàg.: 7

			AMIDAMENT DIRECTE	50,000	
2	FBA31110	m2	Pintat sobre paviment de faixes superficials, amb pintura reflectora i microesferes de vidre, amb màquina d'accionament manual		

			AMIDAMENT DIRECTE	30,000	
3	FBA27517	m	Pintat sobre paviment de marca vial transversal contínua per a ús permanent i retrorreflectant en sec, amb humitat i amb pluja, tipus P-RR, de 50 cm d'amplària, amb plàstic d'aplicació en fred de dos components de color blanc i microesferes de vidre, aplicada amb màquina d'accionament manual		

Num.	Text	Tipus	[C]	[D]	[E]	[F]	TOTAL	Fórmula
1	Pas vianants		4,000	20,000			80,000	C#*D#*E#*F#

			TOTAL AMIDAMENT	80,000	
4	FBA1E511	m	Pintat sobre paviment de marca vial longitudinal contínua per a ús permanent i retrorreflectant en sec, amb humitat i amb pluja, tipus P-RR, de 10 cm d'amplària, amb pintura acrílica de color blanc i microesferes de vidre, aplicada mecànicament mitjançant polvorització		

			AMIDAMENT DIRECTE	50,000	
5	GBA1E511	m	Pintat sobre paviment de marca vial longitudinal contínua per a ús permanent i retrorreflectant en sec, amb humitat i amb pluja, tipus P-RR, de 10 cm d'amplària, amb pintura acrílica de color groc i microesferes de vidre, aplicada mecànicament mitjançant polvorització.		

			AMIDAMENT DIRECTE	50,000	
6	PARETL	u	Retol de senyalització d'afectació de l'obra, totalment instal·lat		

			AMIDAMENT DIRECTE	1,000	
7	FBBZ1220	m	Suport rectangular de tub d'acer galvanitzat de 100x50x3 mm, col·locat a terra formigonat		

Num.	Text	Tipus	[C]	[D]	[E]	[F]	TOTAL	Fórmula
1			6,000	3,000			18,000	C#*D#*E#*F#

			TOTAL AMIDAMENT	18,000	
8	GBB11111	u	Placa triangular per a senyals de trànsit, d'acer galvanitzat i pintat, de 70 cm de costat, acabada amb pintura no reflectora, fixada mecànicament		

			AMIDAMENT DIRECTE	6,000
--	--	--	--------------------------	-------

Obra 01 PRESSUPOST 01
 Capítol 12 ALTRES

NUM.	CODI	UA	DESCRIPCIÓ
1	PPASEGUR	pa	Partida alçada destinada a la seguretat i salut a l'obra

			AMIDAMENT DIRECTE	1,000
--	--	--	--------------------------	-------

2	XPATRAS2	ut	Partida alçada a justificar per a obres imprevistes.		
---	----------	----	--	--	--

			AMIDAMENT DIRECTE	1,000
--	--	--	--------------------------	-------

AMIDAMENTS

Data: 31/10/17

Pàg.: 8

Obra 01 PRESSUPOST 01
 Capítol 13 GESTIÓ DE RESIDUS

NUM.	CODI	UA	DESCRIPCIÓ
1	G2RA71H1	m3	Deposició controlada a dipòsit autoritzat, amb cànon sobre la deposició controlada dels residus de la construcció inclòs, segons la LLEI 8/2008, de residus de formigó inerts amb una densitat 1,45 t/m3, procedents de construcció o demolició, amb codi 170101 segons la Llista Europea de Residus (ORDEN MAM/304/2002)

Num.	Text	Típus	[C]	[D]	[E]	[F]	TOTAL	Fórmula
1	Enderroc vorera i MB		442,120	0,200	1,450		128,215	C#*D#*E#*F#
2	Enderroc vorada		34,000	0,450	0,200	1,450	4,437	C#*D#*E#*F#
TOTAL AMIDAMENT							132,652	

2	G2RA7LP0	m3	Deposició controlada a dipòsit autoritzat de residus de terra inerts amb una densitat 1,6 t/m3, procedents d'excavació, amb codi 170504 segons la Llista Europea de Residus (ORDEN MAM/304/2002)
---	----------	----	--

Num.	Text	Típus	[C]	[D]	[E]	[F]	TOTAL	Fórmula
1	Enderrocs i moviment de terres		105,140	1,250			131,425	C#*D#*E#*F#
2	EP		21,600	1,250	0,500		13,500	C#*D#*E#*F#
3	Abastament		72,560	1,250			90,700	C#*D#*E#*F#
TOTAL AMIDAMENT							235,625	

Obra 01 PRESSUPOST 01
 Capítol 14 CONTROL DE QUALITAT

NUM.	CODI	UA	DESCRIPCIÓ
1	J03D8208	u	Assaig de piconatge pel mètode del Proctor modificat d'una mostra de sòl, segons la norma UNE 103501

AMIDAMENT DIRECTE 2,000

2	J2VCR10P	u	Determinació in situ de la humitat i la densitat pel mètode dels isòtops radioactius, d'un sòl, segons la norma ASTM D 6938, per a un nombre mínim de determinacions conjuntes igual a 15
---	----------	---	---

AMIDAMENT DIRECTE 2,000



PRESSUPOST

PRESSUPOST

Data: 31/10/17

Pàg.: 1

Obra 01 Pressupost 01
 Capítol 01 ENDERROCS I MOVIMENT DE TERRES

NUM. CODI	UA	DESCRIPCIÓ	PREU	AMIDAMENT	IMPORT
1 G219U030	m2	Demolició de voreres amb base de formigó o paviment de formigó, amb un gruix de 20 cm de cota mitja, incloses càrrega i transport a l'abocador. (P - 29)	3,20	420,560	1.345,79
2 F2192C06	m	Demolició de vorada amb rigola de formigó col.locada sobre formigó amb martell trencador muntat sobre retroexcavadora i càrrega amb mitjans mecànics sobre camió o contenidor, inclòs transport a abocador (P - 5)	4,29	34,000	145,86
3 G219U105	m	Tall amb serra de disc de paviment de mescles bituminoses o formigó, fins a una fondària de 20 cm (P - 31)	2,46	36,000	88,56
4 G219U040	m2	Demolició de paviment de mescla bituminosa, incloses càrrega i transport a l'abocador. (P - 30)	2,28	21,600	49,25
5 G221U114	m3	Excavació de terreny no classificat en zones de desmunt, incloses parts proporcionals de roca, amb mitjans mecànics, amb càrrega i transport a l'abocador o lloc d'ús. (P - 33)	2,34	105,140	246,03
6 09ALTRES	pa	Extracció de senyals diverses i mobiliari urbà existent i trasllat a dipòsit municipal (a justificar) (P - 3)	118,45	5,000	592,25
7 F21QQB01	u	Retirada de piona fosa, enderroc de daus de formigó, i càrrega manual i mecànica de l'equipament i la runa sobre camió o contenidor (P - 8)	5,98	5,000	29,90
8 F21B3001	m	Desmuntatge de barana metàl·lica, amb mitjans mecànics i càrrega sobre camió transport a la nau de la brigada municipal. (P - 6)	6,84	97,500	666,90
9 G21R12A5	u	Tala controlada cistella mecànica d'arbre de 6 a 10 m d'alçària, arrencant la soca, aplec de la brossa generada i càrrega sobre camió grua amb pinça, i transport de la mateixa a planta de compostatge (no més lluny de 20 km) (P - 32)	177,82	12,000	2.133,84
10 F21D2122	m	Demolició de prisma de formigó per instal·lacions d'enllumenat, amb mitjans mecànics i càrrega sobre camió (P - 7)	1,47	130,000	191,10

TOTAL Capítol 01.01 5.489,48

Obra 01 Pressupost 01
 Capítol 03 AIGUA

NUM. CODI	UA	DESCRIPCIÓ	PREU	AMIDAMENT	IMPORT
1 G222U104	m3	Excavació de terreny no classificat en rases, pous o fonaments en presència de serveis, amb mitjans mecànics i manuals fins a fondària h<=2m incloses part proporcional en roca i tall previ en talussos, càrrega i transport a l'abocador, aplec o lloc d'ús. (P - 34)	8,77	145,152	1.272,98
2 F228U010	m3	Rebliment i piconatge de rasa de 0,60 m d'amplària, com a màxim, amb sauló sense garbellar per a protecció de conduccions, en tongades de 25 cm, com a màxim (P - 9)	24,65	72,576	1.789,00
3 G228U200	m3	Rebliment amb sorra de 0 a 5 mm en llit i arronyonat de canonada, estesa i compactació segons condicions del Plec de Prescripcions Tècniques, mesurat sobre perfil teòric (P - 36)	28,90	72,576	2.097,45
4 PAPROVS	pa	Partida destinada a les ajudes a Aqualia així com al montatge de les instal·lacions provisionals d'aigua potable (P - 58)	607,91	1,000	607,91
5 FDGZU010	m	Banda contínua de plàstic de color, de 30 cm d'amplària, col.locada al llarg de la rasa a 20 cm per sobre de la canonada, per a malla senyalitzadora (P - 23)	0,23	135,000	31,05
6 PAESCOM	pa	Partida açada a justificar, destinada a l'obra civil per connectar les escomeses a la nova canonada, inclòs part proporcional de demolició manual i reposició de paviment/escales (P - 55)	350,00	6,000	2.100,00

EUR

PRESSUPOST

Data: 31/10/17

Pàg.: 2

TOTAL	Capítol	01.03	7.898,39
--------------	----------------	--------------	-----------------

Obra	01	Pressupost 01
Capítol	04	ENLLUMENAT PÚBLIC

NUM. CODI	UA	DESCRIPCIÓ	PREU	AMIDAMENT	IMPORT	
1	FHM1DAU	u	Dau de formigó per fonamentació de columna de 5m, amb base platina i porta, segons norma UNE-EN 40-5, col·locada sobre dau (P - 27)	89,81	1,000	89,81
2	G222U104	m3	Excavació de terreny no classificat en rases, pous o fonaments en presència de serveis, amb mitjans mecànics i manuals fins a fondària h<=2m incloses part proporcional en roca i tall prèvi en talussos, càrrega i transport a l'abocador, aplec o lloc d'ús. (P - 34)	8,77	21,600	189,43
3	G2285B0F	m3	Rebliment i piconatge de rasa d'amplària fins a 0,6 m, amb material seleccionat de la pròpia excavació, en tongades de gruix de fins a 25 cm, utilitzant picó vibrant, amb compactació del 95% PM (P - 35)	16,96	21,600	366,34
4	FDGZU010	m	Banda contínua de plàstic de color, de 30 cm d'amplària, col·locada al llarg de la rasa a 20 cm per sobre de la canonada, per a malla senyalitzadora (P - 23)	0,23	270,000	62,10
5	FDK256F3	u	Pericó de 38x38x55 cm, amb parets de 15 cm de gruix de formigó HM-20/P/20/I i solera de maó calat, sobre llit de sorra (P - 24)	45,18	7,000	316,26
6	FDKZ3154	u	Bastiment i tapa per a pericó de serveis, de fosa grisa de 420x420x40 mm i de 25 kg de pes, col·locat amb morter (P - 25)	25,56	7,000	178,92
7	FGD1222E	u	Piqueta de connexió a terra d'acer, amb recobriments de coure de 300 µm de gruix, de 1500 mm de llargària i de 14,6 mm de diàmetre, clavada a terra (P - 26)	21,00	1,000	21,00
8	GDKZ3174	u	Bastiment i tapa per a pericó de serveis, de fosa grisa de 620x620x50 mm i de 52 kg de pes, col·locat amb morter (P - 50)	56,88	4,000	227,52
9	GDK2A4F3	u	Pericó de 57x57x125 cm, amb parets de 10 cm de gruix de formigó HM-20/P/20/I i solera de maó calat de 290x140x100 mm, sobre llit de sorra (P - 49)	66,52	4,000	266,08
10	GDG52457	m	Canalització amb dos tubs corbables corrugats de polietilè de 110 mm i dos tubs corbables corrugats de polietilè de 90 mm de diàmetre nominal, de doble capa, i dau de recobriments de 30x40 cm amb formigó HM-20/P/20/I (P - 48)	14,67	135,000	1.980,45
11	050101	pa	Partida alçada a justificar destinada a ajudes a SECE pel muntatge dels nous equips, recol·locació a rasant de tapes de registre i imprevistos (P - 1)	787,65	1,000	787,65
12	PAEPPROV	pa	Partida alçada, a justificar, destinada a la instal·lació d'enllumenat provisional durant el transcurs de l'obra (P - 56)	500,00	1,000	500,00

TOTAL	Capítol	01.04	4.985,56
--------------	----------------	--------------	-----------------

Obra	01	Pressupost 01
Capítol	05	PAVIMENTS

NUM. CODI	UA	DESCRIPCIÓ	PREU	AMIDAMENT	IMPORT	
1	F922101J	m3	Subbase de sauló, amb estesa i piconatge del material al 98 % del PM (P - 10)	23,53	110,515	2.600,42
2	F9365G11	m3	Base de formigó HM-20/P/20/I, de consistència plàstica i grandària màxima del granulat 20 mm, abocat des de camió amb estesa i vibratge manual, amb acabat reglejat (P - 11)	62,43	84,112	5.251,11
3	F9F15203	m2	Paviment de llambordins de formigó de forma rectangular de 10x20 cm i 8 cm de gruix, preu alt, col·locats amb morter de ciment 1:4 i beurada de ciment (P - 15)	32,73	39,350	1.287,93
4	F9F5UA10	m2	Paviment de peces prefabricades de formigó de 40x40 cm i 4 cm de gruix, en voreres de més d'1 m d'amplària, col·locades amb morter de	32,53	328,500	10.686,11

EUR

PRESSUPOST

Data: 31/10/17

Pàg.: 3

		ciment 1:6 (P - 16)				
5	F96518D5	m	Vorada recta de formigó, monocapa, amb secció normalitzada de calçada C6 de 25x12 cm segons UNE 127340, de classe climàtica B, classe resistent a l'abració H i classe resistent a flexió T (R-5 MPA) segons UNE-EN 1340, col·locada sobre base de formigó no estructural de 15 N/mm2 de resistència mínima a compressió i de 10 a 20 cm d'alçària, i rejuntada amb morter (P - 12)	17,38	20,000	347,60
6	F9811G6F	m	Rampa per a gual de forma recta, de peces de pedra granítica serrada mecànicament i flamejada tipus Quintana o similar, de 60 cm d'amplària i 6 de gruix, col·locades amb morter sobre base de formigó no estructural de 15 N/mm2 de resistència mínima a compressió (P - 13)	42,52	0,000	0,00
7	G931R02J	m3	Base de tot-u artificial procedent de granulats reciclats de formigó col·locada amb estenedora i piconatge del material al 98% del PM (P - 39)	13,32	5,400	71,93
8	G9J12N40	m2	Reg d'imprimació amb emulsió bituminosa catiònica tipus C60BF4 IMP, amb dotació 1 kg/m2 (P - 44)	0,39	21,600	8,42
9	G9J1U020	m2	Reg d'adherència amb emulsió catiònica, tipus ECR-1 (P - 45)	0,21	21,600	4,54
10	F9H11231	t	Paviment de mescla bituminosa contínua en calent tipus AC 16 surf B35/50 D (D-12), amb betum asfàltic de penetració, de granulometria densa per a capa de rodadura i granulat granític, estesa i compactada (P - 17)	49,69	2,074	103,06
11	G9H11B32	t	Paviment de mescla bituminosa contínua en calent tipus AC 22 bin B 35/50 S, amb betum asfàltic de penetració, de granulometria semidensa per a capa intermèdia i granulat calcari, estesa i compactada (P - 43)	48,77	3,110	151,67
12	050707071	PA	Partida alçada, a justificar, destinada a les entregues amb els paviments existents (P - 2)	1.615,00	1,000	1.615,00
13	G985A70T	m	Gual de peces de formigó, doble capa, 25x35 cm, col·locat sobre base de formigó reciclat no estructural 15 N/mm2 de resistència mínima a compressió i de 30 a 35 cm d'alçària, i rejuntat amb morter (P - 42)	85,78	13,200	1.132,30
14	F981QG6F	u	Capçal de gual de formigó prefabricat de 60 x 40 cm, amb la cantonada en forma corba, d'1 peça, col·locada amb morter sobre base de formigó reciclat no estructural (P - 14)	74,20	4,000	296,80
15	G9811GAF	m	Rampa per a gual de forma recta, de peces de pedra artificial gris, de 120 cm d'amplària i 6 de gruix, col·locades amb morter sobre base de formigó no estructural de 15 N/mm2 de resistència mínima a compressió (P - 40)	86,96	2,800	243,49
16	G981NGAF	u	Capçal de gual de pedra artificial gris de 120 x 40 cm, amb la cantonada en forma bisellada, de 2 peces, col·locada amb morter sobre base de formigó no estructural (P - 41)	178,55	2,000	357,10

TOTAL	Capitol	01.05	24.157,48
--------------	----------------	--------------	------------------

Obra	01	Pressupost 01
Capitol	06	TELEFONICA

NUM. CODI	UA	DESCRIPCIÓ	PREU	AMIDAMENT	IMPORT	
1	XPATTF1	ut	Partida alçada a justificar per a obres imprevistes en xarxa de TF (P - 0)	613,26	1,000	613,26

TOTAL	Capitol	01.06	613,26
--------------	----------------	--------------	---------------

Obra	01	Pressupost 01
Capitol	07	MOBILIARI URBA

NUM. CODI	UA	DESCRIPCIÓ	PREU	AMIDAMENT	IMPORT
-----------	----	------------	------	-----------	--------

PRESSUPOST

Data: 31/10/17

Pàg.: 4

1	FQP1M001	u	Subministrament i col·locació de piona de cautxú, tamany diàmetre 100 mm d'alçada 1000 mm. Model a escollir tipus X-last o similar. (P - 28)	53,90	15,000	808,50
2	EB1316B8	m	Col·locació de barana d'acer, model Lloret o similar, amb passamà rodó d'acer de 50 mm de diàmetre, travesser inferior, muntants de tub 60x20 cada 150 cm i plafó de planxa d'acer perforada de 2 mm de gruix, de 100 a 120 cm d'alçada, fixada mecànicament a l'obra amb tac d'acer, volandera i femella. (Subministrades per l'Ajuntament) (P - 4)	6,39	97,500	623,03

TOTAL	Capítol	01.07	1.431,53
--------------	----------------	--------------	-----------------

Obra	01	Pressupost 01
Capítol	09	BAIXA TENSIO

NUM. CODI	UA	DESCRIPCIÓ	PREU	AMIDAMENT	IMPORT	
1	PAIMPRELE	pa	Partida alçada, a justificar, destinada a imprevistos durant el transcurs de l'execució de les feines elèctriques de BT o de MT (P - 57)	1.382,16	1,000	1.382,16
2	L169C511	u	Cala de fins a 2,00 m2 de superfície fins 1m de fondària, per a localització de serveis, en paviment de qualsevol gruix i material i càrrega manual de runa sobre contenidor (P - 53)	79,67	8,000	637,36

TOTAL	Capítol	01.09	2.019,52
--------------	----------------	--------------	-----------------

Obra	01	Pressupost 01
Capítol	11	SENYALITZACIÓ

NUM. CODI	UA	DESCRIPCIÓ	PREU	AMIDAMENT	IMPORT	
1	FBA1E110	m	Pintat sobre paviment d'una faixa contínua de 20 cm, amb pintura reflectora i microesferes de vidre, amb màquina autopropulsada (P - 18)	0,98	50,000	49,00
2	FBA31110	m2	Pintat sobre paviment de faixes superficials, amb pintura reflectora i microesferes de vidre, amb màquina d'accionament manual (P - 21)	5,60	30,000	168,00
3	FBA27517	m	Pintat sobre paviment de marca vial transversal contínua per a ús permanent i retrorreflectant en sec, amb humitat i amb pluja, tipus P-RR, de 50 cm d'amplària, amb plàstic d'aplicació en fred de dos components de color blanc i microesferes de vidre, aplicada amb màquina d'accionament manual (P - 20)	2,59	80,000	207,20
4	FBA1E511	m	Pintat sobre paviment de marca vial longitudinal contínua per a ús permanent i retrorreflectant en sec, amb humitat i amb pluja, tipus P-RR, de 10 cm d'amplària, amb pintura acrílica de color blanc i microesferes de vidre, aplicada mecànicament mitjançant polvorització (P - 19)	0,51	50,000	25,50
5	GBA1E511	m	Pintat sobre paviment de marca vial longitudinal contínua per a ús permanent i retrorreflectant en sec, amb humitat i amb pluja, tipus P-RR, de 10 cm d'amplària, amb pintura acrílica de color groc i microesferes de vidre, aplicada mecànicament mitjançant polvorització. (P - 46)	0,58	50,000	29,00
6	PARETL	u	Retol de senyalització d'afectació de l'obra, totalment instal·lat (P - 54)	1.072,23	1,000	1.072,23
7	FBBZ1220	m	Suport rectangular de tub d'acer galvanitzat de 100x50x3 mm, col·locat a terra formigonat (P - 22)	20,24	18,000	364,32
8	GBB11111	u	Placa triangular per a senyals de trànsit, d'acer galvanitzat i pintat, de 70 cm de costat, acabada amb pintura no reflectora, fixada mecànicament (P - 47)	36,68	6,000	220,08

TOTAL	Capítol	01.11	2.135,33
--------------	----------------	--------------	-----------------

Obra	01	Pressupost 01
------	----	---------------

PRESSUPOST

Data: 31/10/17

Pàg.: 5

Capítol 12 ALTRES

NUM. CODI	UA	DESCRIPCIÓ	PREU	AMIDAMENT	IMPORT	
1	PPASEGUR	pa	Partida alçada destinada a la seguretat i salut a l'obra (P - 59)	1.128,63	1,000	1.128,63
2	XPATRAS2	ut	Partida alçada a justificar per a obres imprevistes. (P - 0)	2.800,00	1,000	2.800,00
TOTAL	Capítol	01.12			3.928,63	

Obra 01 Pressupost 01

Capítol 13 GESTIÓ DE RESIDUS

NUM. CODI	UA	DESCRIPCIÓ	PREU	AMIDAMENT	IMPORT	
1	G2RA71H1	m3	Deposició controlada a dipòsit autoritzat, amb cànon sobre la deposició controlada dels residus de la construcció inclòs, segons la LLEI 8/2008, de residus de formigó inerts amb una densitat 1,45 t/m3, procedents de construcció o demolició, amb codi 170101 segons la Llista Europea de Residus (ORDEN MAM/304/2002) (P - 37)	15,40	132,652	2.042,84
2	G2RA7LP0	m3	Deposició controlada a dipòsit autoritzat de residus de terra inerts amb una densitat 1,6 t/m3, procedents d'excavació, amb codi 170504 segons la Llista Europea de Residus (ORDEN MAM/304/2002) (P - 38)	3,05	235,625	718,66
TOTAL	Capítol	01.13			2.761,50	

Obra 01 Pressupost 01

Capítol 14 CONTROL DE QUALITAT

NUM. CODI	UA	DESCRIPCIÓ	PREU	AMIDAMENT	IMPORT	
1	J03D8208	u	Assaig de piconatge pel mètode del Proctor modificat d'una mostra de sòl, segons la norma UNE 103501 (P - 51)	62,32	2,000	124,64
2	J2VCR10P	u	Determinació in situ de la humitat i la densitat pel mètode dels isòtops radioactius, d'un sòl, segons la norma ASTM D 6938, per a un nombre mínim de determinacions conjuntes igual a 15 (P - 52)	13,18	2,000	26,36
TOTAL	Capítol	01.14			151,00	

RESUM DE PRESSUPOST

Data: 31/10/17

Pag.: 1

NIVELL 2: Capítol			Import
Capítol	01.01	ENDERROCS I MOVIMENT DE TERRES	5.489,48
Capítol	01.03	AIGUA	7.898,39
Capítol	01.04	ENLLUMENAT PÚBLIC	4.985,56
Capítol	01.05	PAVIMENTS	24.157,48
Capítol	01.06	TELEFÒNICA	613,26
Capítol	01.07	MOBILIARI URBÀ	1.431,53
Capítol	01.09	BAIXA TENSIÓ	2.019,52
Capítol	01.11	SENYALITZACIÓ	2.135,33
Capítol	01.12	ALTRES	3.928,63
Capítol	01.13	GESTIÓ DE RESIDUS	2.761,50
Capítol	01.14	CONTROL DE QUALITAT	151,00
Obra	01	Pressupost 01	55.571,68
			55.571,68
NIVELL 1: Obra			Import
Obra	01	Pressupost 01	55.571,68
			55.571,68

PRESSUPOST D'EXECUCIÓ PER A CONEIXEMENT DE L'ADMINISTRACIÓ Pàg. 1

PRESSUPOST D'EXECUCIÓ MATERIAL.....	55.571,68	
13 % D.G. SOBRE 55.571,68.....	7.224,32	
6 % B.I. SOBRE 55.571,68.....	3.334,30	
	Subtotal	66.130,30
21 % IVA SOBRE 66.130,30.....		13.887,36
	PRESSUPOST D'EXECUCIÓ PER CONTRACTE	80.017,66
Instal·lació enllumenat.....		10.753,45
Instal·lació d'aigua potable.....		33.991,11
PRESSUPOST PER A CONEIXEMENT DE L'ADMINISTRACIÓ	€	124.762,22

Aquest pressupost per a coneixement de l'Administració puja a

(CENT VINT-I-QUATRE MIL SET-CENTS SEIXANTA-DOS EUROS AMB VINT-I-DOS CÈNTIMS)

Lloret de Mar, novembre de 2017

L'Alcalde
Jaume Dulsat i Rodríguez

L'Enginyer
Joel Vives i Torrents